



Plano de Contingência Municipal de Proteção e Defesa Civil

Município de Rio Bonito do Iguaçu - PR

O presente Plano de Contingência Municipal estabelece diretrizes para ações de resposta a desastres envolvendo **Deslizamentos, Alagamentos, Inundações, Enxurradas, Granizos, Vendavais e Tempestades.**

Versão 41, atualizado em 15/05/2026

Plano de Contingência Municipal de Proteção e Defesa Civil
Município de Rio Bonito do Iguazu - PR

Sumário

1. Introdução.....	3
1.1. Documento de Aprovação.....	3
1.2. Página de Assinaturas.....	4
1.3. Instruções para o uso do plano.....	5
1.4. Instruções para a manutenção do plano.....	6
2. Finalidade.....	6
2.1. Pressupostos do Planejamento.....	6
3. Caracterização do Cenário.....	7
3.1. Áreas de Alagamento.....	8
3.2. Áreas de Deslizamento.....	10
3.3. Áreas de Inundação.....	15
4. Cadastro de Abrigos.....	17
4.1. Quando ativar o abrigo.....	17
5. Cadastro de Recursos.....	22
6. Ativação do Plano.....	26
6.1. Autoridade de Ativação.....	26
6.2. Critérios para Ativação.....	26
6.3. Procedimentos para Ativação.....	27
7. Desmobilização do Plano.....	28
7.1. Critérios para a desmobilização.....	28
7.2. Autoridade para desmobilização.....	28
7.3. Procedimentos para desmobilização.....	28
8. Ações Operacionais.....	29
8.1. Monitoramento.....	29
8.2. Prioridades na gestão da ocorrência.....	30
9. Ações de Resposta.....	31
10. Instalação do sistema de comando de incidentes.....	32
10.1. Organograma do SCI.....	34
11. Atribuições Gerais.....	35

1. INTRODUÇÃO

1.1. Documento de Aprovação

O plano de Contingencia de Proteção e Defesa Civil - PLANCON para **deslizamentos, alagamentos, inundações, granizo, vendavais e tempestades** no município de **Rio Bonito do Iguazu - PR** estabelece os procedimentos a serem adotados pelos órgãos envolvidos direta ou indiretamente na resposta a emergências e desastres relacionados a estes eventos naturais.

O presente Plano foi elaborado e aprovado pelos órgãos e instituições integrantes do Sistema Municipal de Defesa Civil de **Rio Bonito do Iguazu - PR** identificados na página de assinaturas, os quais assumem o compromisso de atuar de acordo com a competência que lhes é conferida, bem como realizar as ações para a criação e manutenção das condições necessárias ao desempenho das atividades e responsabilidades previstas neste Plano.

1.2. Página de Assinaturas

Nome	Instituição	Assinatura
ALEX GARCIA	ASSESSOR DE COMUNICAÇÃO	
CLAUDINEI XAVIER	DEPARTAMENTO DE OBRAS	
EDER MARCELO MOHR	COORDENADOR MUNICIPAL DE PROTEÇÃO E DEFESA CIVIL	
ELEANE ANA DAL CASTEL DE OLIVEIRA	SECRETARIA DE EDUCAÇÃO	
FERNANDO MORREIRA	SECRETARIO AGRICULTURA E MEIO AMBIENTE	
JAMILSON GLABA	SECRETARIO DE VIAÇÃO	
MARCOS ANDRÉ SANTI	SECRETARIO DE FINANÇAS	
OLIDE BOVINO	SECRETARIA DE ASSISTÊNCIA SOCIAL	
RILDO JOSÉ SAFRAIDER	VICE PREFEITO	
SEZAR AUGUSTO BOVINO	PREFEITO MUNICIPAL	
TIAGO DE MORAIS XAVIER	SECRETARIO DE SAÚDE	
VALDECIR VALICK	SECRETARIO DE ADMINISTRAÇÃO	

1.3. Instruções para uso do plano

O presente plano foi metodologicamente planejado para o uso prático facilitando a coleta e a busca de informações dentro do município, focando o atendimento a desastre. Para um uso mais operacional é interessante que o usuário deste plano faça a sua impressão colorida, pois cada uma das áreas abaixo é destacada com uma cor diferenciada no canto de cada página para um manuseio mais prático:

- **Caracterização do Cenário (AZUL):** Resultante da coleta de informações de áreas com recorrência de desastres ou locais com alta suscetibilidade a ocorrências, sendo pontuadas e caracterizadas de acordo com a sua infraestrutura, ocupação e população. Estas localidades cadastradas denominamos de "áreas de atenção";
- **Cadastro de Abrigos (AMARELO):** Através deste formulário busca-se não apenas somente identificar o local físico com a possibilidade para o abrigamento de pessoas vítimas de desastres, mas construir uma lógica na concepção que é a formação de um abrigo, identificando as funções básicas para um funcionamento harmonioso, bem como elencar os atores deste contexto;
- **Cadastro de Recursos (VERDE):** Nesta etapa do plano busca-se os principais recursos que usualmente são utilizados quando em um momento de desastre, referenciando-se seu quantitativo e contato para um acesso eficiente. Vale lembrar que o plano parte de ponto básico podendo o município de acordo com a sua especificidade agregar mais recursos que ache interessante não se prendendo somente aos itens aqui elencados;
- **Ativação do Plano (VERMELHO):** Através deste é que são direcionadas as funções que deverão ser exercidas para a organização de uma gestão do desastre, destacando-se as pessoas com suas funcionalidades dentro do contexto do atendimento a ocorrência. Essas funções correspondem ao previsto no SCI (Sistema de Comando de Incidentes).

É importante saber:

O Coordenador Operacional é a pessoa responsável por organizar as primeiras ações de atendimento no momento da ocorrência. Ele é a fonte ígnea para a gestão do desastre, deve ser uma pessoa com poder de articulação entre as secretarias municipais, que consiga prover através de contatos os meios necessários para o atendimento inicial ao desastre. Sua atuação se inicia com o comunicado do evento e se encerra com a formação do comando do SCI

O Gabinete Gestor de Desastre (comando do SCI) é responsável pela operação como um todo. Cabe a ele desenvolver os protocolos e respostas geradas pelas demandas provenientes do incidente. Para a concepção deste gabinete é interessante que as pessoas que irão fazer parte do mesmo contemplem as seguintes características:

- A) Pessoas que tenham responsabilidade pelas suas ações;
- B) Pessoas que tenham o controle e articulação de grande número de recursos;
- C) Pessoas que tenham grande representatividade no contexto do município;
- D) Pessoas que tenham responsabilidade legal para a questão;
- E) Pessoas com poder de decisão;

Dentro deste contexto sugerimos, no âmbito municipal, que a composição do gabinete seja formada pelos representantes das pastas de Obras, Saúde, Defesa Civil, Segurança Pública e Prefeito Municipal.

1.4. Instruções para a manutenção do plano

Para melhoria do Plano de Contingência, os órgãos envolvidos na sua elaboração deverão realizar simulados conjuntos no mínimo **duas** vezes ao ano, sob a coordenação do **Coordenador Operacional**, emitindo relatório ao final de cada exercício, destacando os pontos do Plano de Contingência que merecem alteração ou reformulação, as dificuldades encontradas na sua execução e as sugestões de aprimoramento dos procedimentos adotados. Com base nas informações contidas nestes relatórios, os participantes deverão se reunir para elaborar a revisão do Plano, lançando uma nova versão que deverá ser distribuída aos órgãos de interesse

2. FINALIDADE

O plano de Contingência de Proteção e Defesa Civil - PLANCON do município de **Rio Bonito do Iguçu - PR** estabelece os procedimentos a serem adotados pelos órgãos envolvidos na resposta a emergências e desastres quando da atuação direta ou indireta em eventos relacionados a estes desastres naturais, recomendando e padronizando a partir da adesão dos órgãos signatários os aspectos relacionados ao monitoramento, alerta, alarme e resposta, incluindo as ações de socorro, ajuda humanitária e reabilitação de cenários, a fim de reduzir os danos e prejuízos decorrentes.

2.1. Pressupostos do Planejamento

Para a utilização deste Plano, admitem-se as seguintes condições e limitações presentes:

- A capacidade de resposta dos órgãos de emergência não sofre alterações significativas nos períodos noturnos, feriados e finais de semana, enquanto os demais órgãos dependerão de um plano de chamada para a sua mobilização nos períodos fora do horário comercial;
- É desejável que o tempo de mobilização interna de cada órgão envolvido neste plano seja de no máximo 2 (duas) horas, **independente do dia da semana ou horário do acionamento**;
- A mobilização dos órgãos estaduais de emergência ocorrerá em **2 (duas) horas** após ser autorizada;
- O monitoramento deverá ser capaz de estabelecer as condições para um alerta indicando a possibilidade de ocorrências com **5 (cinco) horas de antecedência** para deslizamentos de grande impacto, inundações bruscas ou processos geológicos ou hidrológicos correlatos;
- Os sistemas de telefonia celular e rádio comunicação não serão afetados pelos eventos descritos nos cenários acidentais, e caso sejam afetados deverá ser acionado o mais rapidamente possível a REER (Rede Estadual de Emergência de Radioamadores) através dos telefones de plantão da CEDEC - (41) 3281-2513 ou (41) 99252-8250;
- O mau tempo pode ser um condicionante que impedirá o deslocamento de aeronaves para a região;
- O tempo de permanência em operação de representantes ou grupos de cada órgão dependerá das características do desastre;
- As funções desenvolvidas pelas instituições quando na recorrência de um desastre não ensejam qualquer tipo de remuneração, sendo considerado serviço de relevante interesse público;

3. CARACTERIZAÇÃO DO CENÁRIO

Para a caracterização do cenário foi adotada uma metodologia que buscou levantar informações de áreas que apresentaram uma recorrência com relações aos desastres pertinentes a este plano. Para estas áreas adotou-se uma nomenclatura de "áreas de atenção", que são localidades que historicamente já estiveram envolvidas ou ainda se envolvem sazonalmente com algum dos tipos de ocorrências, como alagamentos, inundações ou deslizamentos. É importante ressaltar que cada área de atenção se refere a uma localidade específica, se, por exemplo, no município há dois bairros que comumente alagam neste município há no mínimo duas áreas de atenção.

A ideologia do plano é de que cadastradas todas as "áreas de atenção" do município, seja possível, quando em um alerta meteorológico, poder priorizar, através da análise dos dados constante em cada área, qual localidade irá ter uma intervenção prioritária dos órgãos de resposta.

Lembrete: Para parâmetros de priorização de alerta nas áreas de atenção:

1º	Aquelas com maior concentração populacional correlacionada com a pior predominância construtiva;
2º	Aquelas com pior infraestrutura;
3º	Aquelas com mais pontos sensíveis dentro dos polígonos, como asilos, escolas, hospitais, etc;

Na sequência estão as fichas de cadastro destas áreas de atenção, divididas em três sessões:

- 1) Áreas de atenção de Alagamentos;
- 2) Áreas de atenção de Deslizamentos;
- 3) Áreas de atenção de Inundações;



Total de áreas: 0

Alagamento

O município não possui áreas de alagamento



Total de áreas: 2

Deslizamento

Dados Básicos

Localidade: Bairro Cohapar

Detalhamento:
deslizamento

Condições topográficas e do solo

Declividade: 30 ~ 45%; **Vegetação:** Natural; **Drenagem:** Natural

Evidências de movimentos: Cicatrizes antigas

Identificação dos possíveis danos

Residências: 12; **Prédios públicos:**0; **Infraestrutura:** 0

Pontos sensíveis:
Não se aplica.

População afetável: 20

Característica da área afetável: Área Urbana

Tipo de ocupação: Sem ocupações, Habitações precárias, Loteamento sem infraestrutura

Predominância construtiva: Madeira

Fatores de risco

Descrição:
Chuvas com ventos com pluviometria elevada e cumulativa

Responsável pelo levantamento dos dados: Maurício Inhaia

Responsável pelo preenchimento: Eder Marcelo Mohr

Cargo/função: Diretor Municipal/Coordenador Municipal de Defesa Civil

Fotos do local



Dados Básicos

Localidade: Fazenda Araupel - Assentamento Marcos Freire

Detalhamento:

Avaliar o grau de risco de moradias situadas a meia encosta ou na base de morros, com movimentação provocada por chuvas nos dias 7 e 8 de junho de 2014. Essas movimentações ocorreram na área rural.

Condições topográficas e do solo

Declividade: 45 ~ 75%; **Vegetação:** Culturas; **Drenagem:** Natural

Evidências de movimentos: Cicatrizes antigas
Trincas no terreno

Identificação dos possíveis danos

Residências: 0; **Prédios públicos:**0; **Infraestrutura:** 0

Pontos sensíveis:

Não há risco iminente.

População afetável: 4

Característica da área afetável: Cicatrizes antigas

Trincas no terreno
, Área Rural

Tipo de ocupação: Casas isoladas, Sem ocupações

Predominância construtiva: Outros

Fatores de risco

Descrição:

Conforme foi recomendado ao Coordenador da COMDEC, durante a vistoria, os moradores próximos não precisam abandonar as residências durante períodos de chuva, mas devem ficar atentos com aparecimento de novas trincas principalmente se ocorrerem em direção à residências.

Responsável pelo levantamento dos dados: Mauricio Inhaia, coordenador da Defesa Civil e Aldoir Couto, Secretário de Comunicações; Diclécio falcade, geólogo.

Responsável pelo preenchimento: Eder Marcelo Mohr

Cargo/função: Diretor Municipal/Coordenador Municipal de Defesa Civil

Fotos do local

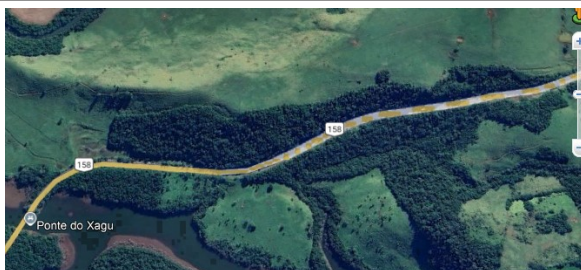

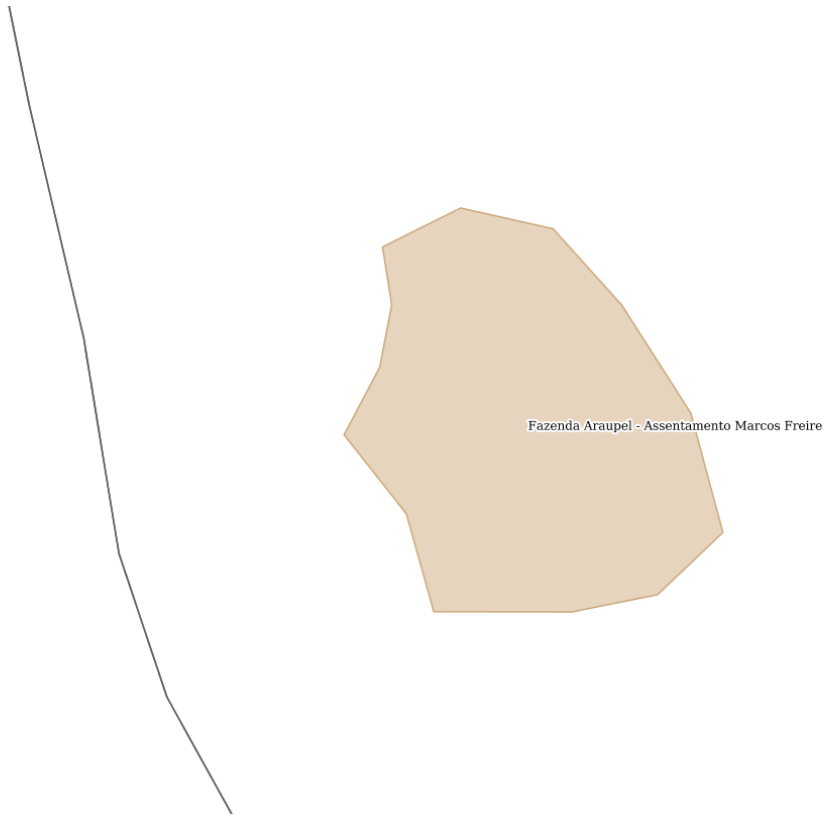



Total de áreas: 0

Inundação

O município não possui áreas de inundação

4. CADASTRO DE ABRIGOS

A ficha de cadastro de abrigos foi idealizada para auxiliar na formação destes locais, pois muito mais importante do que ter referenciado um local físico para receber estas pessoas é ter uma estrutura de pessoal e logística previamente estabelecida, onde os atores de gestão terão a consciência de suas ações, qualificando assim desta maneira o atendimento.

4.1. Quando ativar o abrigo:

Os responsáveis pela ativação dos abrigos devem ser acionados sempre que houver a emissão de alertas para as áreas de atenção. Caso haja a confirmação da necessidade de remoção das pessoas das áreas de atenção, os responsáveis deverão ativar os abrigos. O abrigo deverá ser ativado ainda quando na ocorrência de um desastre que atinja localidades com ocupação e que haja a necessidade de se alocar pessoas em um local seguro.

Check-list para ativar o abrigo:

- Confirmado o alerta ou ocorreu um evento com necessidade de realocar pessoas;
- Verifique as áreas atingidas ou com alerta;
- Verifique dentro do cadastro de abrigos qual deles é o mais adequado para abrigar estas pessoas;
- Verifique se o número de pessoas atingidas pode ser alocado em um único abrigo ou se será necessário mais de um abrigo;
- Verifique o meio de transporte e as rotas a serem utilizadas para a retirada destas pessoas (sugestão: Utilizar ônibus, verificar no cadastro de recursos);
- Acionar os gestores do abrigo a ser mobilizado, conforme cadastro;
- Solicitar confirmação de condições do abrigo acionado, para início das atividades;

IMPORTANTE: Um abrigo deve ser planejado para cada sete dias, ou seja, os recursos necessários para a sua organização devem ser estimados para este período, podendo ser reorganizado na mesma proporção caso seja necessário.

SUGESTÃO PARA ROTINA DE ABRIGOS

Atividades/Rotinas	Horários sugeridos
Alvorada (despertar)	7h
Café da manhã	7h30m até 8h
Almoço	12h até 13h
Jantar	18h até 19h
Abertura / fechamento do abrigo	6h / 23h
Lactário (lactante-amamentação)	2h, 5h, 8h, 11h, 14h, 17h, 20h, 23h
Espaço recreativo	8h até 11h e 14h até 17h



Total de abrigos: 3

Abrigos

Dados Básicos

Município: Rio Bonito do Iguçu - PR

Tipo do Abrigo: Centro comunitário

Local do Abrigo: CENTRO DO IDOSO RUA SANTO EXPEDITO LOTEAMENTO TRENTO

Endereço: RUA SANTO EXPEDITO

nº: 10

CEP: 8534000

Coordenadas - Latitude: 25°29'18.31"

Coordenadas - Longitude: 52°31'52.55"

Equipe de Administração do Abrigo

Gerência do Abrigo:

Nome Responsável: NELSON DAS CHAGAS

Fone fixo:

Celular: (42) 99995-9768

Email: edermohr@hotmail.com

Nome Adjunto:

Fone fixo:

Celular:

Email:

Staff:

Coordenador Social: OLIDE BOVINO

Fone fixo:

Celular: (42) 98421-0292

Email: edermohr@hotmail.com

Coordenador Social Adjunto:

Fone fixo:

Celular:

Email:

Coordenador Saúde: ELIZABETE OLIVEIRA

Fone fixo:

Celular: (42) 98422-5859

Email:

Coordenador Saúde Adjunto:

Fone fixo:

Celular:

Email:

Logística:

Coordenador Logística: ROBERTO BERNARDI

Fone fixo:

Celular: (42) 98425-0818

Email: edermohr@hotmail.com

Coordenador Logística Adjunto:

Fone fixo:

Celular:

Email:

Checklist Abrigo:

Capacidade do Abrigo:	460 pessoas
Há espaços para almoxarifado?	Sim
Existe cozinha no local?	Sim
Existe água encanada?	Sim
Existe coleta de lixo regular?	Sim
Quantidade de banheiros:	4 Masc. 4 Fem.
Quantidade de chuveiros:	1 Masc. 1 Fem.
Há espaços para lavanderia?	Sim
Há espaço para secagem de roupas?	Sim
Há espaço para área de recreação?	Sim
Há fornecimento de energia elétrica?	Sim
Há espaço para abrigo de animais?	Sim
Há espaço reservado para alimentação?	Sim
Capacidade do reservatório de água:	5000 litros

Observações:

CENTRO DO IDOSO RUA SANTO EXPEDITO LOTEAMENTO TRENTO

Responsável pelas informações: Eder Marcelo Mohr

Dados Básicos

Município: Rio Bonito do Iguçu - PR

Tipo do Abrigo: Salão Paroquial

Local do Abrigo: campo do Bugre

Endereço: R.João Vons

nº: 00

CEP: 85340000

Coordenadas - Latitude: 25°28'12.19"

Coordenadas - Longitude: 52°29'40.15"

Equipe de Administração do Abrigo

Gerência do Abrigo:

Nome Responsável: ALCIDES DE PAULA CIEBRE

Fone fixo: (42) 3653-1122

Celular: (42) 98434-4154

Email: edermohr@hotmail.com

Nome Adjunto: SIDNEI KUBILISKI

Fone fixo: **Celular:** (42) 98406-0644

Email: edermohr@hotmail.com

Staff:

Coordenador Social: OLIDES BOVINO

Fone fixo: **Celular:** (42) 98421-0292

Email: edermohr@hotmail.com

Coordenador Social Adjunto:

Fone fixo:

Celular:

Email:

Coordenador Saúde: ELIZABETE OLIVEIRA

Fone fixo: **Celular:** (42) 98422-5859

Email:

Coordenador Saúde Adjunto:

Fone fixo:

Celular:

Email:

Logística:

Coordenador Logística:

Fone fixo:

Celular:

Email:

Coordenador Logística Adjunto:

Fone fixo:

Celular:

Email:

Checklist Abrigo:

Capacidade do Abrigo:	300 pessoas
Há espaços para almoxarifado?	Sim
Existe cozinha no local?	Sim
Existe água encanada?	Sim
Existe coleta de lixo regular?	Sim
Quantidade de banheiros:	2 Masc. 2 Fem.
Quantidade de chuveiros:	2 Masc. 2 Fem.
Há espaços para lavanderia?	Sim
Há espaço para secagem de roupas?	Sim
Há espaço para área de recreação?	Sim
Há fornecimento de energia elétrica?	Sim
Há espaço para abrigo de animais?	Sim
Há espaço reservado para alimentação?	Sim
Capacidade do reservatório de água:	10000 litros

Observações:

E necessário, algumas reformas no local.

Responsável pelas informações: WILSON M. DE CAMARGO

Dados Básicos

Município: Rio Bonito do Iguçu - PR

Tipo do Abrigo: Escola

Local do Abrigo: PROJETO APRENDER MAIS

Endereço: Parque industrial

nº: 00

CEP: 85340000

Coordenadas - Latitude: 25°28'33.25"

Coordenadas - Longitude: 52°30'31.50"

Equipe de Administração do Abrigo

Gerência do Abrigo:

Nome Responsável: ELIANE ANA DAL CASTEL

Fone fixo: (42) 3653-1122

Celular: (42) 98406-6705

Email: edermohr@hotmail.com

Nome Adjunto:

Fone fixo:

Celular:

Email:

Staff:

Coordenador Social: OLIDES BOVINO

Fone fixo:

Celular: (42) 98421-0292

Email:

Coordenador Social Adjunto:

Fone fixo:

Celular:

Email:

Coordenador Saúde: ELIZABETE OLIVEIRA

Fone fixo:

Celular: (42) 98422-5859

Email:

Coordenador Saúde Adjunto:

Fone fixo:

Celular:

Email:

Logística:

Coordenador Logística:

Fone fixo:

Celular:

Email:

Coordenador Logística Adjunto:

Fone fixo:

Celular:

Email:

Checklist Abrigo:

Capacidade do Abrigo:	200 pessoas
Há espaços para almoxarifado?	Sim
Existe cozinha no local?	Sim
Existe água encanada?	Sim
Existe coleta de lixo regular?	Sim
Quantidade de banheiros:	4 Masc. 4 Fem.
Quantidade de chuveiros:	4 Masc. 4 Fem.
Há espaços para lavanderia?	Sim
Há espaço para secagem de roupas?	Sim
Há espaço para área de recreação?	Sim
Há fornecimento de energia elétrica?	Sim
Há espaço para abrigo de animais?	Sim
Há espaço reservado para alimentação?	Sim
Capacidade do reservatório de água:	20000 litros

Observações:

Responsável pelas informações: EDER MARCELO MOHR

5. CADASTRO DE RECURSOS

Para o registro dos recursos foram categorizadas 4 (quatro) tipificações, onde em cada uma delas buscou-se cadastrar a quantidade disponível, a pessoa responsável pelo recurso e seus meios de contato.

Os recursos estão assim divididos:

- a) **Veículos:** Nesta seção estão relacionados os tipos de veículos que podem ser utilizados quando na ocorrência de um desastre, como veículos 4x4, embarcações, tratores, caminhões, entre outros;
- b) **Materiais:** Os materiais estão divididos em estruturais como lonas e telhas, e materiais de assistência humanitária como cesta básica, colchões e etc;
- c) **Recursos Humanos:** Relaciona pessoas que possam auxiliar nas ações de resposta como médicos, veterinários, engenheiros e outros;
- d) **Instituições Voluntárias:** Instituições que podem auxiliar de alguma maneira no momento do desastre, como jipeiros, comunidades cristãs, ONGs e etc;

IMPORTANTE: Para esta parte do plano é necessária atenção e manipulação constantes, pois os recursos dependem muito dos contatos de acionamento e devido à dinâmica dos acontecimentos é provável uma alteração quase que constante destes meios de acionamento.



Cadastro de Recursos

Veículos						
Utilitários						
Tipo	Qtd.	Contato	Instituição	Tel. fixo	Celular	Email
Onibus	2	ROBERTO BERNARDI	Departamento de Transporte Escolar	(42) 3653-1122	(42) 98425-0818	transporte@riobonito.pr.gov.br
Micro-Onibus	1	ROBERTO BERNARDI	Departamento de Transporte Escolar	(42) 3653-1122	(42) 98425-0818	transporte@riobonito.pr.gov.br
Transporte de Materiais						
Tipo	Qtd.	Contato	Instituição	Tel. fixo	Celular	Email
Caminhão carroceria	1	VILSON BOVAROLI	Secretaria de Obras	(42) 3653-1770	(42) 99814-9117	
Serviços de Terraplenagem						
Tipo	Qtd.	Contato	Instituição	Tel. fixo	Celular	Email
Escavadeira hidráulica	1	JAMILSO GLABA	Secretaria de viação	(42) 3653-1770	(42) 98424-7265	
Retroescavadeira	1	VILSON BOVAROLI	Secretaria de Obras	(42) 3653-1770	(42) 99814-9117	
Motoniveladora	1	Aroldo Wiczorkowski	Secretaria de Obras	(42) 3653-1770	(42) 8415-8838	
Serviço de limpeza / manutenção de redes de água e esgoto						
Tipo	Qtd.	Contato	Instituição	Tel. fixo	Celular	Email
Caminhão pipa	2	MARCIO CAMINHÃO	Secretaria de Viação	(42) 3653-1177	(42) 99988-4761	
Atendimento de Emergência						
Tipo	Qtd.	Contato	Instituição	Tel. fixo	Celular	Email
Ambulância transporte	2	ELIZABETE S. OLIVEIRA	Secretaria de Saúde	(42) 3653-1174	(42) 98422-5859	
Materiais						
Estruturais						
Tipo	Qtd.	Contato	Instituição	Tel. fixo	Celular	Email
Barracas para abrigo	20	Cap. Jorge Augusto Ramos	Corpode Bombeiros de Guarapuava	(42) 3630-2400	(42) 8403-8141	5sgbi-b8@pm.pr.gov.br
Hospital de campanha	1	ELIZABETE S. OLIVEIRA	SECRETARIA DE SAÚDE	(42) 3653-1174	(42) 98422-5859	
Recursos Humanos						
Tipo	Qtd.	Contato	Instituição	Tel. fixo	Celular	Email
Outros	1	VALDECIR VALICK	PREFEITURA	(42) 3653-1122	(42) 98422-8984	
Técnico Administrativo	1	WILIAN TECKIO	PREFEITURA	(42) 3653-1122	(42) 93300-4604	
Instituições voluntárias						
Instituição	Contato	Tel. fixo	Celular	Email		
MOVIMENTO LAREIRA	EDER MOHR	(42) 3653-1122	(42) 9133-1547	edermohr@hotmail.com		

Ações que pode desenvolver:

Serviços comunitários e voluntários



Ativação do Plano

Ativação do Plano

6. ATIVAÇÃO DO PLANO

6.1. Autoridade de Ativação

O Plano de Contingência poderá ser ativado pelas seguintes autoridades:

Coordenador Operacional			
Responsável: VILSON BOVAROLI		Função: Dpto Obras	
Telefones de acionamento			
Celular: (42) 99814-9117	Fixo residencial: (42) 3653-1122	Fixo comercial: (42) 3653-1770	Outro: (42) 99814-9117
Coordenadores Substitutos			
Responsável: GILMAR ZANOTTO		Função: secretario da defesa civil	
Telefones de acionamento			
Celular: (42) 99990-6658	Fixo residencial:	Fixo comercial:	Outro: (42) 3653-1122
Responsável: VALDECIR VALICK		Função: SEC. DE ADMINISTRAÇÃO	
Telefones de acionamento			
Celular: (42) 98422-8984	Fixo residencial: (42) 3653-1122	Fixo comercial: (42) 3653-1122	Outro: (42) 98422-8984

6.2. Critérios para Ativação

O PLANCON será ativado sempre que forem constatadas as condições e pressupostos que caracterizam um dos cenários de risco previstos, seja pela evolução das informações monitoradas, pela ocorrência do evento ou pela evolução das informações monitoradas, pela ocorrência do evento ou pela dimensão do impacto, em especial:

- Quando o responsável pelo monitoramento (listados abaixo) receber alerta meteorológico do CENAD, CEDEC, COREDEC ou COMDEC;
- Quando o nível dos rios monitorados (veja lista abaixo) atingirem os níveis de atenção ou alerta;
- Quando o movimento de massa for detectado pelos responsáveis pelo monitoramento ou for dado um alerta pela MINEROPAR;
- Quando ocorrerem chuvas, vendavais ou tempestades que gerem pessoas desalojadas e/ou desabrigadas;

Responsáveis pelo monitoramento/atenção/alerta					
Responsável	Função	Tel. acion.	Celular	Tel. resid	Tel. com
CLAUDINEI XAVIER	ENCAREGADO OBRAS	(42) 3653-1770	(42) 99444-1358	(42) 3653-1770	(42) 3653-1770
Rios: sim Morros: não Réguas de Rios: não Meteorológico: não Estações Pluviométricas: não					

Rios monitorados no município		
Nome do rio	Nível de atenção	Nível de alerta
1	3 metros	5 metros
00	0 metros	00 metros
00	0 metros	00 metros

6.3. Procedimentos para Ativação

Após a decisão formal de ativar o Plano de Contingência, o **Coordenador Operacional** deverá realizar os contatos necessários para que as seguintes medidas sejam desencadeadas:

1) Instalar o Sistema de Comando de Incidentes e o Posto de Comando, usando os dados abaixo:

Instalação do Sistema de Comando de Incidentes			
Responsável: MIGUEL M. DE CAMARGO		Função: CONSTRUTOR CIVIL	
Fone acionamento: (42) 3653-1770	Celular: (42) 8413-5118	Fone residencial: (42) 3653-1770	Fone comercial: (42) 3653-1770
Posto de comando: Parque de obras	Local: Secretária	Telefone: (42) 3653-1770	

2) Acionar o Plano de Chamada, para a composição do Comando do SCI:

Comando do SCI			
Instituição: Prefeitura Municipal	Cargo: Prefeito	Nome: SEZAR AUGUSTO BOVINO	Telefone: (42) 98408-8520
Instituição: Sec. Obras	Cargo: SECRETARIO	Nome: VILSON BOVAROLI	Telefone: (42) 98415-5183
Instituição: Sec. Saude	Cargo: SECRETARIO	Nome: ELIZABE DE OLIVEIRA	Telefone: (42) 98422-5859
Instituição: Sec. Assistencia Social	Cargo: SECRETARIA	Nome: OLIDE BOVINO	Telefone: (42) 98421-0292

3) Instalar a Área de Espera, o que é muito importante para a organização e emprego dos recursos;

4) Coleta de informações: Responder as seguintes perguntas norteadoras "O que aconteceu, como está agora e como poderá evoluir";

5) Levantar telefones para informações: Local do acidente, equipes de socorro que estão em atendimento e notificações em geral, como imprensa;

6) O Coordenador Municipal de Defesa Civil deverá entrar em contato com o Coordenador Regional de Defesa Civil, Major José Adriano Prado Spak - 12ª CORPDEC - GUARAPUAVA (telefones: (42) 99924-0770; (42) 3630-2400;), repassando as informações necessárias;

7. DESMOBILIZAÇÃO DO PLANO

A desmobilização será feita de forma organizada e planejada, priorizando os recursos externos e mais impactados nas primeiras operações. Deverá ordenar a transição da reabilitação de cenários para a reconstrução sem que haja interrupção no acesso da população aos serviços essenciais básicos.

7.1. Critérios para a desmobilização

O PLANCON será desmobilizado sempre que forem constatadas as condições e pressupostos que descaracterizem um dos cenários de risco previstos, seja pela evolução das das informações monitoradas, pela não confirmação da ocorrência do evento ou pela dimensão do impacto, em especial:

- Quando a evolução da precipitação após a ativação do Plano, monitorada pelos responsáveis não for confirmada pelos órgãos de Defesa Civil ou devido a alguma alteração meteorológica confirmada pelo SIMEPAR;
- Quando a evolução do nível do(s) rio(s) após a ativação do Plano, monitorado(s) pelos responsáveis baixar dos níveis de atenção e alerta;
- Quando o movimento de massa não for detectado pelos responsáveis ou quando após avaliação técnica dos órgãos responsáveis (MINEROPAR) descartar o risco;
- Quando a ocorrência de chuvas, vendavais e tempestades que geraram pessoas desabrigadas e /ou desalojadas tenham cessado e as pessoas já tiverem sido retornadas para as suas residências;

7.2. Autoridade para desmobilização

O Plano de Contingência poderá ser desmobilizado pelas seguintes autoridades:

Coordenador Operacional			
Responsável: VILSON BOVAROLI		Função: Dpto Obras	
Telefones de acionamento			
Celular: (42) 99814-9117	Fixo residencial: (42) 3653-1122	Fixo comercial: (42) 3653-1770	Outro: (42) 99814-9117
Coordenadores Substitutos			
Responsável: GILMAR ZANOTTO		Função: secretario da defesa civil	
Telefones de acionamento			
Celular: (42) 99990-6658	Fixo residencial:	Fixo comercial:	Outro: (42) 3653-1122
Responsável: VALDECIR VALICK		Função: SEC. DE ADMINISTRAÇÃO	
Telefones de acionamento			
Celular: (42) 98422-8984	Fixo residencial: (42) 3653-1122	Fixo comercial: (42) 3653-1122	Outro: (42) 98422-8984

7.3. Procedimentos para desmobilização

Após a decisão formal de desmobilizar o Plano de Contingência, as seguintes medidas serão desencadeadas:

- Os órgãos mobilizados ativarão os protocolos internos definidos de acordo com o nível da desmobilização (total ou retorno a uma situação anterior)

8. AÇÕES OPERACIONAIS

8.1. Monitoramento

O monitoramento é o gatilho para o início de qualquer ação prévia quando se refere a desastres. Isto demonstra a sua importância para que o município consiga antever as suas ações e consequentemente salve mais vidas quando for preciso.

Para este Plano, dentro do cadastro de ações operacionais há um espaço voltado para o monitoramento, onde foram abordados os diferentes meios como monitoramento de rios, encostas, estações pluviométricas e estações meteorológicas.

Para isso é importante que o município referencie um responsável por estas coletas de dados através das estações de monitoramento, criando uma rotina de verificações e leituras dos instrumentos, e que este responsável esteja integrado com o sistema municipal de Defesa Civil.

IMPORTANTE: Vale ressaltar que quanto mais meios de monitoramento estiverem acionados em seu município, mais segura será a sua rede de proteção à população.

Responsáveis pelo monitoramento/atenção/alerta					
Responsável	Função	Tel. acion.	Celular	Tel. resid	Tel. com
CLAUDINEI XAVIER	ENCAREGADO OBRAS	(42) 3653-1770	(42) 99444-1358	(42) 3653-1770	(42) 3653-1770
Rios: sim Morros: não Réguas de Rios: não Meteorológico: não Estações Pluviométricas: não					
Rios monitorados no município					
Nome do rio	Nível de atenção		Nível de alerta		
1	3 metros		5 metros		
00	0 metros		00 metros		
00	0 metros		00 metros		
Ações de Monitoramento					
Ação/Recurso	Quantidade				
Quantidade de estações pluviométricas no município	0				
Número de vezes por semana em que há monitoramento das encostas	0				
Quantidade de réguas instaladas em rios	0				
Número de vezes por semana em que há monitoramento dos rios	0				
Quantidade de estações meteorológicas	0				

8.2. Prioridades na gestão da ocorrência

1º Preservação e socorro a vida

2º Estabilização da situação crítica

3º Proteção a propriedade e meio ambiente

Importante: Em um desastre é considerável o esforço em tentar manter as pessoas em suas casas sempre que for possível, pois o fato delas irem para abrigos aumenta o tempo de volta da normalidade.

9. AÇÕES DE RESPOSTA

As ações de resposta serão desenvolvidas pelas instituições abaixo relacionadas, com os respectivos responsáveis e telefones de acionamento. Para cada situação que o cenário da ocorrência apresentar, na questão da resposta, é necessário correlacionar um órgão presente no município como responsável

Socorro				
Coordenador:	Instituição:	Nome:	Tel. fixo:	Celular:
Salvamento	Corpo de Bomb. Laranjeiras	EDIMAR PENTEADO	(42) 3635-5255	(42) 9909-3627
At. Pré-Hospitalar	Sec. de SAÚDE	ELISABETE S. OLIVEIRA	(42) 3653-1122	(42) 98422-5859
Busca	Corpo de Bomb. Laranjeiras	EDIMAR PENTEADO	(42) 3630-2400	(42) 9909-3627
Evacuação	Polícia Militar	VIATURA	(42) 3653-1223	(42) 93300-5542
Assistência às vítimas				
Coordenador:	Instituição:	Nome:	Tel. fixo:	Celular:
Cadastro	Sec. Assistência Social	OLIDE BOVINO	(42) 3653-1122	(42) 98421-0292
Abrigamento	Sec. de Educação	ELIANE DAL CASTEL	(42) 3653-1252	(42) 98406-6705
Doações	Sec. Assistência Social	OLIDE BOVINO	(42) 3653-1122	(42) 98421-0292
At. Médico Hospitalar	Sec. de Saúde	ELISABETE S. OLIVEIRA	(42) 3653-1174	(42) 98422-5859
Manejo de Mortos	Ass. Funeraria Iguazu	FRANCISCO DE ASSIS MORETI	(42) 3653-1188	(42) 8421-5059
At. Grupos especiais	APAE	LUCIANO GOMES	(42) 3653-1273	(42) 99832-1456
Reabilitação de cenários				
Coordenador:	Instituição:	Nome:	Tel. fixo:	Celular:
Avaliação de Danos	Sec. de Obras	VILSON BOVAROLI	(42) 3653-1770	(42) 99814-9117
Decretação SE/ECP	Prefeitura	SEZAR AUGUSTO BOVINO	(42) 3653-1118	(42) 98408-8520
Rec. Infraestrutura	Sec. de Obras	VILSON BOVAROLI	(42) 3653-1770	(42) 98404-6566
Serviços Essenciais	Sec. de Obras	CLAUDINEI XAVIER	(42) 3653-1770	(42) 99944-1358
Segurança Pública	Polícia Militar	SGTO VIRMOND	(42) 3653-1260	(42) 99854-6917
Informações Públicas	Ass. de imprensa	ALEX GARCIA	(42) 3653-1122	(42) 99123-2093

10. INSTALAÇÃO DO SISTEMA DE COMANDO DE INCIDENTES

O SCI é uma ferramenta de gerenciamento de incidentes padronizada, para todos os tipos de sinistros e eventos, que permitindo aos seus usuários adaptar uma estrutura organizacional integrada para suprir as complexidades e demandas de incidentes únicos ou múltiplos, independente das barreiras jurisdicionais.

A correta utilização do Sistema de Comando de Incidentes permite que sejam atingidos três objetivos principais durante o atendimento de um incidente:

- A segurança dos respondedores do incidente, bem como o de todas as pessoas envolvidas ou atingidas pelo evento;
- O cumprimento dos objetivos táticos definidos para o desenvolvimento das ações relacionadas ao incidente;
- O uso eficiente dos recursos disponibilizados;

A flexibilidade inerente à ferramenta faz com que ela possa expandir ou contrair para atingir as diferentes necessidades impostas pelo evento durante o atendimento. Essa flexibilidade torna o método de gerenciamento efetivo para qualquer situação, complexa ou simples, tanto do ponto de vista do custo operacional quanto do ponto de vista da eficiência da abordagem gerencial.

Sendo utilizado de forma correta e respeitando-se os princípios adotados para a ferramenta, o SCI deve atingir as finalidades e os benefícios para os quais o sistema foi desenvolvido:

- Atender as necessidades dos incidentes, independente do seu tipo ou magnitude;
- Permitir que o pessoal empregado no evento, proveniente de uma variada gama de agências, organizações e instituições, possam ser integrados rapidamente e com eficiência a uma estrutura de gerenciamento padronizada;
- Prover suporte administrativo e logístico ao pessoal da área operacional;
- Ser efetivo, do ponto de vista do custo e do emprego dos recursos, evitando-se a sobreposição de esforços;

Segue abaixo a estrutura envolvendo os atores municipais para a concepção do SCI, importante ressaltar que cada pessoa definida para uma função tenha conhecimento de suas ações e principalmente conhecimento da ferramenta como um todo:

Comando				
Instituição: Prefeitura Municipal	Cargo: Prefeito	Nome: SEZAR AUGUSTO BOVINO	Telefone: (42) 98408-8520	
Instituição: Sec. Obras	Cargo: SECRETARIO	Nome: VILSON BOVAROLI	Telefone: (42) 98415-5183	
Instituição: Sec. Saude	Cargo: SECRETARIO	Nome: ELIZABE DE OLIVEIRA	Telefone: (42) 98422-5859	
Instituição: Sec. Assistencia Social	Cargo: SECRETARIA	Nome: OLIDE BOVINO	Telefone: (42) 98421-0292	
Staff de Comando				
Coordenador:	Instituição:	Nome:	Tel. fixo:	Celular:
Ligação	Comdec	EDER MARCELO MOHR	(42) 3653-1122	(42) 93300-4742
Segurança	Polícia Militar	VIATURA	(42) 3653-1260	(42) 93300-5542
Informações ao Público	Ass. Imprensa	ALEX GARCIA	(42) 3653-1122	(42) 99123-2093
Seções Principais				
Coordenador:	Instituição:	Nome:	Tel. fixo:	Celular:
Planejamento	Prefeitura	SEZAR AUGUSTO BOVINO	(42) 3653-1122	(42) 98408-8520
Operações	Sec. Administração	VALDECIR WALICK	(42) 3653-1122	(42) 98422-8984
Logística	Dep. de Compras	MARCIO DE ANDRADE	(42) 3653-1122	(42) 99871-2499
Finanças	Sec. de finanças	MARCOS SANTI	(42) 3653-1122	(42) 98434-8066
Planejamento				
Coordenador:	Instituição:	Nome:	Tel. fixo:	Celular:
Unidade Situação	Sec. Agricultura	FERNANDO MOREIRA	(42) 3653-6531	(42) 98417-7764
Unidade Recursos	Sec. de finanças	MARCOS SANTI	(42) 3653-1122	(42) 98434-8066
Documentação	Dep. de Engenharia	AMARILDO GOMES DE ALMEIDA	(42) 3653-1122	(42) 8411-9903
Especialistas	Prefeitura	SEZAR AUGUSTO BOVINO	(42) 3653-1122	(42) 98408-8520
Operações				
Coordenador:	Instituição:	Nome:	Tel. fixo:	Celular:
Área de Espera	Sec. de Saude	ELIZABE DE OLIVEIRA	(42) 3653-1174	(42) 99824-9159
Operações Aéreas	C. DE BOMBEIRO GUARAP.	TENENTE RAMALHO	(42) 3630-2400	(41) 99895-4590
Sub. Socorro	Sec. de Saude	JOSMAR MICHAELSEN	(42) 3653-1174	(42) 98432-5331
Sub. Assistência	Sec. Assistencia Social	OLIDE BOVINO	(42) 3653-1122	(42) 98421-0292
Sub. Reabilitação	Sec. de Obras	VILSON BOVAROLI	(42) 3653-1770	(42) 99814-9117
Sub. Decretação	Sec. de Saude	ELISABETE S. OLIVEIRA	(42) 3653-1174	(42) 98422-5859
Logística				
Coordenador:	Instituição:	Nome:	Tel. fixo:	Celular:
Unidade Suprimentos	Sec. de Obras	VILSON BOVAROLI	(42) 3653-1770	(42) 99814-9117
Unidade Instalações	Sec. Educação	ELIANE DAL CASTEL	(42) 3653-1252	(42) 98406-6705
Unidade Apoio Op.	Sec. de Transporte	ROBERTO BERNARDI	(42) 3653-1252	(42) 98425-0818
Unidade Alimentação	Sec. Assistencia Social	OLIDE BOVINO	(42) 3653-1122	(42) 98421-0292
Unidade Médica	Sec. Saude	ELISABETE S. OLIVEIRA	(42) 3653-1174	(42) 98422-5859
Unidade Comunicação	Ass. de Imprensa	ALEX GARCIA	(42) 3653-1122	(42) 99824-9159
Finanças				
Coordenador:	Instituição:	Nome:	Tel. fixo:	Celular:
Unidade Emp. Recursos	Sec. Finanças	MARCOS SANTI	(42) 3653-1122	(42) 98434-8066
Unidade Compras	Prefeitura	SEZAR AUGUSTO BOVINO	(42) 3653-1122	(42) 98408-8520
Unidade Custos	Dep. de Compras	MARCIO DE ANDRADE	(42) 3653-1122	(42) 99871-2499

10.1. Organograma do SCI



11. Atribuições Gerais

São responsabilidades gerais dos órgãos envolvidos no Plano de Contingência de Proteção e Defesa Civil:

- Manter um plano de chamada atualizado do pessoal do seu órgão com responsabilidade pela implementação do plano;
- Desenvolver e manter atualizados os procedimentos operacionais padronizados necessários para a participação do seu órgão na implementação do plano;
- Preparar e implementar os convênios e termos de cooperação necessários para a participação do seu órgão na implementação do plano;
- Identificar e suprir as necessidades de comunicação para a realização das tarefas atribuídas ao seu órgão na implementação do plano;
- Identificar fontes de equipamento e recursos adicionais para a realização das tarefas atribuídas ao seu órgão na implementação do plano;
- Prover meios para a garantia da continuidade das operações do seu órgão, incluindo o revezamento dos responsáveis por posições chave;
- Identificar e prover medidas de segurança para as pessoas designadas para a realização das tarefas atribuídas ao seu órgão na implementação do plano;
- Certificar-se que todos os que precisam estar disponíveis ou desencadear ações neste plano saibam disso inclusive como e quando fazerem. Isso vale para as pessoas e para as instituições;

É preciso lembrar que este plano poderá vir a ser executado em conjunto com órgãos de apoio que possuem os seus próprios planos, portanto esta verificação de compatibilidade e alinhamento deve ser realizada na concepção do plano e em suas revisões.