

**PREFEITURA MUNICIPAL DE RIO BONITO DO IGUAÇU**

CNPJ 95 587 770/0001-99

Rua 7 de Setembro, 720 - Centro - Telefax (0\*\*42)3653-1122  
85340-000 - Rio Bonito do Iguaçu - Paraná

<b>PREGÃO ELETRÔNICO</b>		<b>xx/2024</b>	
<b>PROCESSO ADMINISTRATIVO</b>		<b>147/2024</b>	
<b>CONTRATANTE</b>	PREFEITURA DE RIO BONITO DO IGUAÇU - ESTADO DO PARANÁ		
<b>OBJETO</b>	Formação de registro de preços para aquisição de uniformes escolares, para distribuição aos alunos da rede municipal de ensino e suprir as necessidades da secretaria municipal de educação		
<b>CLASSIFICAÇÃO DO OBJETO</b>	PRODUTOS	<b>REGIME DE EXECUÇÃO</b>	PARCELADA
<b>VALOR TOTAL DA CONTRATAÇÃO</b>	R\$ 498.007,50 (quatrocentos e noventa e oito mil, sete reais e cinquenta centavos)		
<b>ENDEREÇO ELETRÔNICO</b>	BLL COMPRAS <a href="https://bllcompras.org.br">https://bllcompras.org.br</a>		
<b>DATA E HORA INÍCIO DAS PROPOSTAS</b>	xx/xx/2024 às xh00min (horário de Brasília)		
<b>DATA E HORA FINAL DAS PROPOSTAS</b>	xx/xx/2024 às xh00min (horário de Brasília)		
<b>DATA E HORA FASE DE LANCES</b>	xx/xx/2024 às xh00min (horário de Brasília)		
<b>PRAZO PARA ENVIO DA PROPOSTA READEQUADA E DOCUMENTAÇÃO</b>	Até 2 (duas) horas após a convocação realizada pelo Operador do Sistema (Agente de Contratação): <a href="https://bllcompras.com">https://bllcompras.com</a> - Documentos Complementares (Pós disputa)		
<b>CRITÉRIO DE JULGAMENTO</b>	MENOR PREÇO por LOTE		
<b>MODO DE DISPUTA</b>	ABERTO		
<b>PREFERÊNCIA ME/EPP / EQUIPARADAS</b>	<b>ITENS EXCLUSIVOS</b>	<b>ITENS AMPLA CONCORRÊNCIA</b>	
	NÃO	SIM	
<b>INTERESSADO</b>	SECRETARIA DE EDUCAÇÃO		
<b>AGENTE DE CONTRATAÇÃO E EQUIPE DE APOIO (DECRETO Nº 189/2024)</b>	MAIARA FERNANDA DA SILVA <b>EQUIPE DE APOIO:</b> MATHEUS MARINHO DE MELLO, ANDRÉIA DE FÁTIMA DEMENECH E RANGEL HENRIQUE KADES.		
<b>ANEXOS</b>	Estudo Técnico Preliminar, Termo de Referência, Memorandos e Orçamentos.		
<b>PUBLICAÇÃO</b>	Portal Nacional de Contratações Públicas - PNCP ( <a href="https://pncp.gov.br/app/editais">https://pncp.gov.br/app/editais</a> ); Portal da Transparência do Município ( <a href="https://riobonito.pr.gov.br/portal/portal-licitacoes.php?modulo=&amp;pesquisar=1&amp;a=2024&amp;m=5&amp;s=">https://riobonito.pr.gov.br/portal/portal-licitacoes.php?modulo=&amp;pesquisar=1&amp;a=2024&amp;m=5&amp;s=</a> ); Mural das Licitações Municipais - <a href="https://servicos.tce.pr.gov.br/TCEPR/Municipal/AML/ConsultarProcessoCompraWeb.asp">https://servicos.tce.pr.gov.br/TCEPR/Municipal/AML/ConsultarProcessoCompraWeb.asp</a> ; Diário Oficial do Município - Jornal Xagu.		

**MUNICIPIO DE RIO BONITO DO IGUAÇU – PR**

CNPJ: 95.587.770/0001-99

RUA SETE DE SETEMBRO, Nº 720 – CENTRO

Fone: (42) 3653-1122 - e-mail: prefeitura@riobonito.pr.gov.

**SECRETARIA DE EDUCAÇÃO, CULTURA E ESPORTES****DOCUMENTO DE OFICIALIZAÇÃO DE DEMANDA (DOD)**

IDENTIFICAÇÃO			
<b>Unidades Requisitantes</b>		Secretaria Municipal de Educação, Cultura e Esportes	
<b>Responsáveis</b>		Eliane Ana Dal Castel de Oliveira	
<b>E-mail:</b>		smece.rbi@hotmail.com	<b>Telefone:</b> 42 3653-1122
Lote	Características do objeto/Especificações técnicas	Estimativa preliminar do valor da contratação	
01	Aquisição de UNIFORMES ESCOLARES, compostos de: 2.100 calça, 2.100 jaqueta, 2.100 camiseta manga curta, 2.100 camiseta manga longa, 1.065 bermuda, 1.035 short saia, e na composição de 250 camiseta branca e 250 camiseta preta, para distribuir aos alunos matriculados no Programa Educação em Tempo Integral, da rede municipal de ensino para suprir a demanda da Secretaria Municipal de Educação. Conforme descritivo em anexo.	R\$498.007,50	

EQUIPE DE PLANEJAMENTO DA CONTRATAÇÃO			
<b>Servidor:</b>	Maria Luci do N. Burato	<b>Matrícula:</b> 25601	<b>Lotação:</b> Sec. Educação

Rio Bonito do Iguaçu, 11 de novembro de 2024.

Eliane Ana Dal Castel de Oliveira  
Secretária Municipal de Educação, Cultura e Esportes

Assinatura em 11/11/2024  
Eliane Ana Dal Castel de Oliveira  
Assinatura



**MUNICÍPIO DE RIO BONITO DO IGUAÇU – PR**  
CNPJ: 95.587.770/0001-99  
RUA SETE DE SETEMBRO, Nº 720 – CENTRO  
Fone: (42) 3653-1122 - e-mail: [prefeitura@riobonito.pr.gov](mailto:prefeitura@riobonito.pr.gov).



## SECRETARIA DE EDUCAÇÃO, CULTURA E ESPORTES

### ESTUDO TÉCNICO PRELIMINAR

#### 1. INFORMAÇÕES BÁSICAS

##### 1.1 ÁREA REQUISITANTE

ÁREA REQUISITANTE	RESPONSÁVEL
Secretaria Municipal de Educação, Cultura e Esportes.	Eliane Ana Dal Castel de Oliveira

##### 1.2 Processo licitatório nº19/2024

##### 1.3 OBJETO:

Aquisição de UNIFORMES ESCOLARES, compostos de: (01 calça, 01 jaqueta, 01 camiseta manga curta, 01 camiseta manga longa, 01 bermuda e 01 short saia), uniforme Educação Integral: (1 camiseta manga curta cor branca e 1 camiseta manga curta cor preto), para distribuição aos alunos, na rede municipal de ensino para suprir as necessidades da Secretaria Municipal de Educação. Conforme condições, quantidades e exigências estabelecidas abaixo.

#### 2. DESIGNAÇÃO DA EQUIPE DE ELABORAÇÃO:

SERVIDOR: Maria Luci do Nascimento Burato

MATRÍCULA: 25601

#### 3. DESCRIÇÃO DA NECESSIDADE E JUSTIFICATIVA:

A Secretaria Municipal de Educação vem implementando ações voltadas para a qualidade e o bem-estar das crianças atendidas nas escolas municipais. O uniforme escolar é, portanto, parte integrante desse ambiente e deve ser pensado sob a ótica do conforto, da durabilidade, dos custos e também da segurança. O uso de uniforme na escola – que é elemento de integração e de promoção da inclusão e da igualdade social, coloca as crianças em nível igualitário, amenizando as desigualdades causadas pelas diferenças sociais. Os uniformes se constituem como uma forma de identificação dos alunos e garante um sentimento de pertencimento ao grupo social, fundamental para o desenvolvimento psicossocial da criança. É preciso ressaltar, ainda, a praticidade e a economia que o uniforme escolar proporciona aos pais e responsáveis, já que a utilização de diferentes roupas a cada dia de aula é oneroso às famílias. Deste modo, faz-se necessário a aquisição de uniformes para alunos da rede municipal, considerando que um uniforme padronizado e perene distingue e, ao mesmo tempo, integra o aluno à instituição a qual pertence, refletindo no comportamento, na identidade visual e no seu estímulo pedagógico, assegurando acesso e a permanência desses alunos no processo educacional, caracterizando-se em investimento na educação pública municipal por meio de ações promotoras de qualidade da vida escolar e frequência às aulas devidamente uniformizadas. A aquisição de uniforme escolar, vem para atender as necessidades da Rede Municipal de Ensino no ano letivo de 2025.



## MUNICÍPIO DE RIO BONITO DO IGUAÇU – PR

CNPJ: 95.587.770/0001-99

RUA SETE DE SETEMBRO, Nº 720 – CENTRO

Fone: (42) 3653-1122 - e-mail: [prefeitura@riobonito.pr.gov](mailto:prefeitura@riobonito.pr.gov).

### SECRETARIA DE EDUCAÇÃO, CULTURA E ESPORTES

#### 4. NECESSIDADE DA CONTRATAÇÃO:

Descrição da necessidade da contratação, considerado o problema a ser resolvido sob a perspectiva do interesse público. (inciso I do § 1º do art. 18 da Lei 14.133/2021).

Diante da necessidade da Secretaria de Educação, o objeto da presente licitação é a aquisição de UNIFORMES ESCOLARES para os alunos da rede municipal de ensino. Considerando que a educação é direito social, com apoio nos termos do caput do art. 6º da Constituição federal de 1988, sendo direito de todos e dever do Estado, conforme Inciso III, do art. 1º, da Constituição Federal que se refere ao princípio da dignidade da pessoa humana, preceito constitucional repetido no art. 18 do Estatuto da Criança e do Adolescente, que diz que é dever de todos, velar pela dignidade da criança e do adolescente, pondo-os a salvo de qualquer tratamento desumano, violento, aterrorizante, vexatório ou constrangedor, visando ao pleno desenvolvimento de sua pessoa, preparo para o exercício da cidadania e qualificação para o trabalho, assegurando-lhe igualdade de condições na escola.

#### 5. RESULTADOS PRETENDIDOS:

Demonstrativo dos resultados pretendidos em termos de economicidade e de melhor aproveitamento dos recursos humanos, materiais e financeiros disponíveis; (inciso IX do § 1º do art. 18 da Lei 14.133/21).

A aquisição do uniforme escolar visa a economicidade e o melhor aproveitamento dos recursos financeiros. Os resultados esperados são a economia, e a garantia de segurança dos alunos.

#### 6. REQUISITOS DA CONTRATAÇÃO:

Descrição dos requisitos necessários e suficientes à escolha da solução. (inciso III do § 1º do art. 18 da Lei 14.133/2021).

De maneira a atender à necessidade da contratação, com padrões mínimos de qualidade, que possibilitem a seleção da proposta mais vantajosa, segue a descrição com as características gerais desejáveis, a fim de atender de forma satisfatória, o objeto a ser adquirido.

#### 7. ESTIMATIVA DE QUANTIDADES E VALORES:

Estimativa das quantidades a serem contratadas, acompanhada das memórias de cálculo e dos documentos que lhe dão suporte, considerando a interdependência com outras contratações, de modo a possibilitar economia de escala (inciso IV do § 1º do art. 18 da Lei 14.133/21). A contratação será realizada por meio de licitação, na modalidade Pregão, na sua forma eletrônica, com critério de julgamento por menor preço, nos termos dos artigos 6º, inciso XLI, 17, § 2º, e 34, todos da Lei Federal nº 14.133/2021. Para a aquisição dos itens pretendidos deverão comprovar que atuam em ramo de atividade compatível com o objeto da licitação, bem como apresentar todos os documentos a título habilitação, nos termos do art. 62, da Lei nº 14.133/2021.



**MUNICIPIO DE RIO BONITO DO IGUAÇU – PR**  
CNPJ: 95.587.770/0001-99  
RUA SETE DE SETEMBRO, Nº 720 – CENTRO  
Fone: (42) 3653-1122 - e-mail: [prefeitura@riobonito.pr.gov](mailto:prefeitura@riobonito.pr.gov).



## SECRETARIA DE EDUCAÇÃO, CULTURA E ESPORTES

ITEM	PRODUTO	UNIDADE	QUANTIDADE	VALOR UNIT.	VALOR TOTAL
01	Camiseta manga curta unissex	Peça	2.100	29,90	62.790,00
02	Camiseta manga longa unissex	Peça	2.100	35,90	75.390,00
03	Jaqueta unissex	Peça	2.100	72,90	153.090,00
04	Calça unissex	Peça	2.100	58,00	121.800,00
05	Bermuda masculino	Peça	1.065	31,00	33.015,00
06	Short saia feminino	Peça	1.035	33,50	34.672,50
07	Camiseta cor branco unissex	Peça	250	32,00	8.000,00
08	Camiseta cor preto unissex	Peça	250	37,00	9.250,00

### 8. LEVANTAMENTO DA DEMANDA:

Levando em consideração as informações obtidas via ao Sistema Informatizado SERE, (Sistema Escolar de Registro Escolar) no ano letivo de 2024 chegou-se ao quantitativo de aproximadamente 1.830 alunos matriculados na rede municipal de ensino, (creche, pré escola, ensino fundamental e APAE), Visto que o fluxo de matrículas está bastante dinâmico, projetamos uma reserva técnica em torno de 15%, considerando o recebimento de novos alunos em

2025, que serão beneficiados pelo item a ser adquirido, para suprir a demanda da Secretaria Municipal de Educação.

### 9. ESTIMATIVA DE VALOR E LEVANTAMENTO DE MERCADO:

Estimativa do valor da contratação, acompanhada dos preços unitários referenciais, das memórias de cálculo e dos documentos que lhe dão suporte, que poderão constar de anexo classificado, se a administração optar por preservar o seu sigilo até a conclusão da licitação (inciso VI do § 1º da Lei 14.133/21 e art. 7).

A pesquisa de preço com fornecedores, onde houve a consulta ao comércio local e região, diante das empresas: Adriana Ferreira de Souza ME, LP Mercúrio LTDA, Pajeana Uniformes Ltda, valor total estimado para a aquisição R\$ 498.007,50, vinculado ao menor preço, conforme orçamentos obtidos junto a empresas que atuam no mercado, segue a documentação em anexo.

### 10. CLASSIFICAÇÃO DOS BENS E SERVIÇOS COMUNS

O objeto dessa licitação enquadra-se na classificação de bem comum, pois se tratam de aquisições rotineiras pela administração pública para manutenção das atividades administrativas, decorrentes de necessidade permanente e cujos padrões de desempenho e qualidade podem ser objetivamente definidos pelo edital, por meio de especificações usuais de mercado, conforme estabelece o inciso XIII do art. 6º da Lei Federal n.º 14.133, de 2021.

### 11. SOLUÇÕES EXISTENTES NO MERCADO:

Levantamento de mercado, que consiste na análise das alternativas possíveis, e justificativa



## MUNICÍPIO DE RIO BONITO DO IGUAÇU – PR

CNPJ: 95.587.770/0001-99

RUA SETE DE SETEMBRO, Nº 720 – CENTRO

Fone: (42) 3653-1122 - e-mail: [prefeitura@riobonito.pr.gov](mailto:prefeitura@riobonito.pr.gov).

### SECRETARIA DE EDUCAÇÃO, CULTURA E ESPORTES

técnica e econômica da escolha do tipo de solução a contratar. (inciso V do § 1º do art.18 da Lei 14.133/2021).

A opção disponível para o atendimento da demanda é realizar a aquisição de Uniformes Escolares destinados aos alunos matriculados na rede municipal de ensino, o item é confeccionado por empresas especializadas da região de modo há atender as necessidades da Secretaria de Educação, como demonstra o levantamento por pesquisas de preços em consulta de empresas local e da região. Os uniformes escolares são classificados com um item comum, que será realizada a escolha por meio da modalidade licitatória denominada pregão, em sua forma eletrônica, tendo como critério de julgamento e classificação das propostas, o menor preço por item, lote único, foi observado que várias empresas comercializam o objeto, sendo a solução, a aquisição dos uniformes escolares, através da compra.

#### 12. PARA O PARCELAMENTO OU NÃO DA SOLUÇÃO:

Justificativas para o parcelamento ou não da solução. (inciso VIII do § 1º do art. 18 da Lei 14.133/21). Os uniformes escolares devem ser cotados por item.

O objeto será licitado como lote único, contemplando seis (8) itens, estimular a competitividade com potencial de impacto na redução do preço final dos itens em atendimento ao princípio da competitividade e economicidade, constante somente um lote.

#### 13. DESCRIÇÃO DA SOLUÇÃO COMO UM TODO:

Descrição da solução como um todo, inclusive das exigências relacionadas à manutenção e à assistência técnica, quando for o caso. (inciso VII do § 1º do art. 18 da Lei 14.133/21 e art.7º). A solução proposta é a contratação de empresa do ramo têxtil para fornecimento e distribuição de uniformes escolares para os alunos matriculados na rede Municipal de Ensino. Salientamos que essa medida reflete diretamente em questões de dignidade, saúde e segurança para os estudantes de Rio Bonito do Iguaçu, além de desonerar principalmente as famílias carentes de recursos financeiros. Considerando o perfil da nossa administração pública, conclui-se que a melhor opção e a mais vantajosa, adequada e disponível no mercado, sob a égide dos princípios da oportunidade e conveniência da Administração Pública está na efetiva Aquisição dos uniformes escolares.

#### 12. CONTRATAÇÃO CORRELATADAS E / OU INTERDEPENDENTES

Durante a etapa de planejamento da intervenção, foi definido que a adjudicação do objeto será feita a uma única vencedora, uma vez que a melhor alternativa para solucionar a necessidade de oferecer uniformes escolares de qualidade para os alunos matriculados nas escolas municipais é a contratação de empresa especializada no ramo têxtil para fornecimento, em lote unico (calça, jaqueta, camiseta manga curta, camiseta manga longa, bermuda e Short saia, camiseta branca e camiseta preta). É importante o entendimento de que sendo uma unica vencedora não há diferença de padronizações de tamanhos e cores. As licitantes deverão comprovar a capacidade técnica para a realização do objeto a ser contratado.



**MUNICIPIO DE RIO BONITO DO IGUAÇU – PR**  
CNPJ: 95.587.770/0001-99  
RUA SETE DE SETEMBRO, Nº 720 – CENTRO  
Fone: (42) 3653-1122 - e-mail: [prefeitura@riobonito.pr.gov](mailto:prefeitura@riobonito.pr.gov).



## **SECRETARIA DE EDUCAÇÃO, CULTURA E ESPORTES**

### **14. PROVIDENCIAS ANTERIORES À CELEBRAÇÃO DO CONTRATO:**

A contratação não demandará qualquer alteração do órgão ou fornecimento de serviço adicional para que a contratação surta seus efeitos.

### **15. POSSÍVEIS IMPACTOS AMBIENTAIS:**

O objeto que se pretende adquirir, não se verificam impactos ambientais relevantes, sendo necessário tão somente que a licitante atenda aos critérios dos órgãos fiscalizadores e a política de sustentabilidade ambiental. A administração apoia e coopera com todas as iniciativas para sustentabilidade, e os itens que serão adquiridos não possuem potencialidade de risco ambiental.

### **16. LOCAIS DE ENTREGA:**

Haja visto que os itens serão fornecidos de forma única, serão emitidas requisições por escola de acordo com a necessidade e a disponibilidade de recursos. A requisição trará a quantidade e os tamanhos dos itens. O Objeto será entregue na Secretaria de Educação, sito Rua 7 de setembro, 720, Centro, horário das 7:30 as 11:30 e 13:00 as 17:00 horas, anexo a prefeitura de Rio Bonito do Iguaçu.

### **17. DECLARAÇÃO DE VIABILIDADE:**

Posicionamento conclusivo sobre a adequação da contratação para o atendimento da necessidade a que se destina. (inciso XIII do § 1º do art. 18 da Lei 14.133/21).

Após a realização do estudo foi verificada a viabilidade da contratação, levando-se em conta as questões orçamentárias e de disponibilidade de empresas consolidadas no ramo da venda do item para a administração Pública Municipal, visando a garantia do fornecimento aquisição de uniformes escolares.

Rio Bonito do Iguaçu, 11 de novembro de 2024.

*Eliane Ana Dal Castel de Oliveira*  
Sec. Mun. de Educação, Cultura e Esportes

*Maria Luci do N. Burato*  
Oficial administrativo

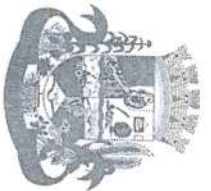

**MUNICIPIO DE RIO BONITO DO IGUAÇU – PR**

CNPJ: 95.587.770/0001-99

RUA SETE DE SETEMBRO, Nº 720 – CENTRO

Fone: (42) 3653-1122 - e-mail: [prefeitura@riobonito.pr.gov](mailto:prefeitura@riobonito.pr.gov).

**SECRETARIA DE EDUCAÇÃO, CULTURA E ESPORTES**

**18. MÉDIA VALOR AQUISIÇÃO DE UNIFORMES ESCOLARES**

<b>Lote</b>	<b>Descrição do produto</b>		
01	Aquisição de UNIFORMES ESCOLARES, compostos de: 2.100 calça, 2.100 jaqueta, 2.100 camiseta manga curta, 2.100 camiseta manga longa, 1.065 bermuda, 1.035 short saia, e na composição de 250 camiseta branca e 250 camiseta preta, para distribuir aos alunos matriculados no Programa Educação em Tempo Integral, da rede municipal de ensino para suprir a demanda da Secretaria Municipal de Educação. Conforme descritivo em anexo.		
<b>Empresas</b>	Adriana Ferreira de Souza CNPJ: 07.809.376.0001/90	LP Mercúrio LTDA CNPJ: 37.233.132/0001-73	Pajeana Uniformes CNPJ: 45.790.673/0001-20
<b>Valor</b>	R\$ 498.007,50	R\$ 584.928,00	R\$ 735.450,00





**MUNICÍPIO DE RIO BONITO DO IGUAÇU – PR**  
CNPJ: 95.587.770/0001-99  
RUA SETE DE SETEMBRO, Nº 720 – CENTRO  
Fone: (42) 3653-1122 - e-mail: prefeitura@riobonito.pr.gov.



## **SECRETARIA DE EDUCAÇÃO, CULTURA E ESPORTES**

### **ANEXO – TERMO DE REFERÊNCIA**

#### **1. OBJETO**

1.1 Aquisição de UNIFORMES ESCOLARES, compostos de: (01 calça, 01 jaqueta, 01 camiseta manga curta, 01 camiseta manga longa, 01 bermuda e 01 short saia), uniforme Educação Integral: (1 camiseta manga curta cor branca e 1 camiseta manga curta cor preto), para distribuição aos alunos, na rede municipal de ensino para suprir as necessidades da Secretaria Municipal de Educação. Conforme condições, quantidades e exigências estabelecidas abaixo.

#### **2. ESPECIFICAÇÕES TÉCNICAS EM ANEXO**

#### **3. CLASSIFICAÇÃO DOS BENS E SERVIÇOS COMUNS**

3.1 Os objetos dessa licitação são classificados como bens comuns, pois possuem especificações usuais de mercado e padrões de qualidades definidas em edital, conforme estabelecidos no inciso XIII do art. 6º da Lei Federal nº 14.133, de 2021;

3.2 Os objetos dessa licitação não se enquadram como bens de luxo.

#### **4. DA VIGÊNCIA**

4.1 O prazo de vigência, contado a partir da assinatura, será de 12(doze) meses, e poderá ser prorrogado, por igual período, desde que fique comprovado que as condições e o preço permanecem vantajosos e mediante anuência do fornecedor;

4.2 No ato da prorrogação da vigência, poderá haver a renovação dos quantitativos registrados, até o limite do quantitativo original;

4.3 O ato de prorrogação de vigência deverá indicar expressamente o prazo de prorrogação e o quantitativo renovado;

4.4 O contrato decorrente da ata terá sua vigência estabelecida no próprio instrumento contratual e observará no momento da contratação e a cada exercício financeiro a disponibilidade de créditos orçamentários.

4.5 A contratação com os fornecedores registrados na ata será formalizada por intermédio de instrumento contratual, emissão de nota de empenho de despesa, autorização de compra ou outro instrumento hábil, conforme o art. 95 da Lei nº 14.133, de 2021, e esse instrumento deverá ser assinado no prazo de validade da ata.

#### **5. DA JUSTIFICATIVA, FUNDAMENTAÇÃO E DO OBJETO DA CONTRATAÇÃO**

A Secretaria Municipal de Educação vem implementando ações voltadas para a qualidade e o bem-estar das crianças atendidas nas escolas municipais. O uniforme escolar é, portanto, parte integrante desse ambiente e deve ser pensado sob a ótica do conforto, da durabilidade, dos custos e também da segurança. O uso de uniforme na escola – que é

**MUNICÍPIO DE RIO BONITO DO IGUAÇU – PR**

CNPJ: 95.587.770/0001-99

RUA SETE DE SETEMBRO, Nº 720 – CENTRO

Fone: (42) 3653-1122 - e-mail: prefeitura@riobonito.pr.gov.

**SECRETARIA DE EDUCAÇÃO, CULTURA E ESPORTES**

elemento de integração e de promoção da inclusão e da igualdade social, coloca as crianças em nível igualitário, amenizando as desigualdades causadas pelas diferenças sociais. Os uniformes se constituem como uma forma de identificação dos alunos e garante um sentimento de pertencimento ao grupo social, fundamental para o desenvolvimento psicossocial da criança. É preciso ressaltar, ainda, a praticidade e a economia que o uniforme escolar proporciona aos pais e responsáveis, já que a utilização de diferentes roupas a cada dia de aula é oneroso às famílias. Deste modo, faz-se necessário a aquisição de uniformes para alunos da rede municipal, considerando que um uniforme padronizado e perene distingue e, ao mesmo tempo, integra o aluno à instituição a qual pertence, refletindo no comportamento, na identidade visual e no seu estímulo pedagógico, assegurando acesso e a permanência desses alunos no processo educacional, caracterizando-se em investimento na educação pública municipal por meio de ações promotoras de qualidade da vida escolar e frequência às aulas devidamente uniformizadas. A aquisição de uniforme escolar, vem para atender as necessidades da Rede Municipal de Ensino no ano letivo de 2025.

**6. DESCRIÇÃO DA SOLUÇÃO**

6.1 A descrição da solução como um todo encontra-se pormenorizada em tópico específico do Estudo Técnico Preliminar, apêndice deste Termo de Referência.

**7. REQUISITOS DA CONTRATAÇÃO**

7.1 A descrição dos requisitos de Sustentabilidade encontra-se pormenorizada em tópico específico do Estudo Técnico Preliminar, apêndice deste Termo de Referência.

**7.2 AMOSTRAS**

7.2.1 O vencedor classificado em primeiro lugar deverá entregar no período de cinco (5) dias, a amostra deverá ser confeccionadas com os materiais e nas formas que a licitante pretende fornecer ao município.

7.2.2 As amostras deverão ser entregues na Secretaria Municipal de Educação, no prazo de até 05 (cinco) dias contados a partir da sessão de abertura do Pregão, onde constarão os vencedores provisórios na Ata de Abertura e Julgamento do Pregão. O endereço para entrega é: Secretaria Municipal de Educação de Rio Bonito do Iguaçu. Rua 7 de Setembro, 720. Centro, Horário de atendimento: 07h30min às 11h30min e das 13h00min às 17h00min.

7.2.3 As amostras serão abertas e submetidas aos testes necessários e a empresa que tiver seu lote aprovado, deverá deixar a amostra com a Comissão avaliadora para comparação com os produtos da entrega final.

7.2.4 As amostras que forem desclassificadas podem ser recolhidas posteriormente pela licitante no estado em que se encontrarem sem qualquer custo para administração. Caso a Amostra não atenda as descrições/especificações solicitadas no edital ou caso as amostras



## MUNICIPIO DE RIO BONITO DO IGUAÇU – PR

CNPJ: 95.587.770/0001-99

RUA SETE DE SETEMBRO, Nº 720 – CENTRO

Fone: (42) 3653-1122 - e-mail: prefeitura@riobonito.pr.gov.



### SECRETARIA DE EDUCAÇÃO, CULTURA E ESPORTES

não sejam entregues, o licitante será desclassificado, sendo convocado o 2º colocado e assim sucessivamente, até que se defina um vencedor para o lote.

7.2.5 As amostras apresentadas deverão conter etiqueta de identificação da empresa interessada, devendo conter obrigatoriamente o número do CNPJ – Cadastro Nacional de Pessoa Jurídica.

7.2.6 As amostras serão avaliadas pela Comissão nomeada para tal finalidade através de Portaria. A Comissão será composta por membros da Secretaria Municipal de Educação em conjunto com profissionais especializados em corte/tecido. A Comissão emitirá um relatório onde constarão as empresas aprovadas e reprovadas com os devidos motivos.

7.2.7 Alguns dos itens a serem avaliados nas amostras:

01	Costuras
02	Medidas
03	Estampas
04	Serigrafia
05	Cores
06	Aviamento
07	Tecido

### 7.3 DOS TAMANHOS, DA AMOSTRA

7.3.1 A empresa ganhadora deverá entregar um kit de uniforme do tamanho 10, contendo (1 jaqueta, 1 calça, 1 camiseta manga curta, 1 camiseta manga longa, 1 short saia, 1 bermuda) (1 camiseta branca, 1 camiseta preta, tamanho 10)

7.3.2 Os produtos além das especificações descritas no Edital, deverão apresentar qualidade na confecção, não existindo falhas, costuras repuxadas ou empapuçadas, diferenças de tamanho em mangas, laterais, ombro, pernas, etc. Nos encontros das costuras será tolerada a diferença de no máximo dois pontos.

### 7.4 SUBCONTRATAÇÃO

7.4.1 Não é admitida a subcontratação do objeto contratual.

### 8. MODELO DE EXECUÇÃO/ENTREGA

8.1 O prazo de entrega do item é de 60 dias (sessenta) dias, contados a partir da emissão da requisição de compra, emitida pelo Departamento de Compras da Prefeitura Municipal de Rio Bonito do Iguaçu;

8.2 Serão emitidas as requisições por escola.



## MUNICÍPIO DE RIO BONITO DO IGUAÇU – PR

CNPJ: 95.587.770/0001-99

RUA SETE DE SETEMBRO, Nº 720 – CENTRO

Fone: (42) 3653-1122 - e-mail: prefeitura@riobonito.pr.gov.

### SECRETARIA DE EDUCAÇÃO, CULTURA E ESPORTES

8.3 As peças deverão ser embalados individualmente em pacotes plásticos com etiquetas adesivas informando o tamanho e organizadas em sacos plásticos identificando o nome da escola.

8.4 Caso não seja possível a entrega na data assinalada, a empresa deverá comunicar as razões respectivas com pelo menos 5 (cinco) dias de antecedência para que qualquer pleito de prorrogação de prazo seja analisado, ressalvadas situações de caso fortuito e força maior;

8.5 A contratada deverá entregar os uniformes no endereço, Rua 7 de Setembro, nº 720, Centro, Secretaria de Educação, horário de atendimento das 7:30 as 11:30 e das 13:00 as 17:00 horas.

### 9. CLASSIFICAÇÃO DOS BENS E SERVIÇOS COMUNS

9.1 - O objeto dessa licitação enquadra-se na classificação de bem comum, pois os itens se trata de aquisição para manutenção das atividades administrativas, decorrentes de necessidade permanente e cujos padrões de desempenho e qualidade podem ser objetivamente definidos pelo edital, por meio de especificações usuais de mercado, conforme estabelece o inciso XIII do art. 6º da Lei Federal n.º 14.133, de 2021.

### 10. OBRIGAÇÕES DA CONTRATADA

10.1 São obrigações da Contratada:

10.2 efetuar a entrega do objeto em perfeitas condições, conforme especificações, prazo e local constantes no edital e seus anexos, acompanhado da respectiva nota fiscal, da qual constarão as indicações referentes à marca, modelo, procedência e prazo de garantia ou validade, e acompanhado do manual do usuário com uma versão em português, e da relação da rede de assistência técnica autorizada, quando cabível;

10.3 responsabilizar-se pelos vícios e danos decorrentes do objeto, de acordo com o Código de Defesa do Consumidor (Lei Federal n.º 8.078, de 1990);

10.4 substituir, reparar ou corrigir, às suas expensas, no prazo fixado no termo de referência, o objeto com avarias ou defeitos;

10.5 comunicar ao Contratante, no prazo máximo de 24 (vinte e quatro) horas que antecede a data da entrega, os motivos que impossibilitem o cumprimento do prazo previsto, com a devida comprovação;

10.6 indicar preposto para representa-lo durante a execução da ata, e também manter comunicação com a Administração para gestão da ata;

10.7 manter durante toda a vigência da ata, em compatibilidade com as obrigações assumidas, todas as condições de habilitação e qualificação exigidas na licitação;

10.8 guardar sigilo sobre todas as informações obtidas em decorrência do cumprimento da ata;



**MUNICÍPIO DE RIO BONITO DO IGUAÇU – PR**  
CNPJ: 95.587.770/0001-99  
RUA SETE DE SETEMBRO, Nº 720 – CENTRO  
Fone: (42) 3653-1122 - e-mail: prefeitura@riobonito.pr.gov.



## **SECRETARIA DE EDUCAÇÃO, CULTURA E ESPORTES**

10.9 arcar com o ônus decorrente de eventual erro no dimensionamento dos quantitativos de sua proposta, devendo complementá-los, caso o previsto inicialmente em sua proposta não seja satisfatório para o atendimento ao objeto da licitação, exceto quando:

10.10 houver alteração qualitativa do projeto ou de suas especificações pela Administração, retardamento na expedição da ordem de execução do serviço ou autorização de fornecimento;

10.11 houver interrupção da execução da ata ou diminuição do ritmo do trabalho, por ordem e no interesse da Administração ou ainda aumento das quantidades inicialmente previstas da ata, nos limites permitidos pela Lei Federal 14.133, de 2021.

### **11. SANÇÕES ADMINISTRATIVAS**

11.1 O licitante e o Contratado que incorram em infrações sujeitam-se às sanções administrativas previstas no art. 156 da Lei Federal n.º 14.133, de 2021 e no Decreto Regulamentador, sem prejuízo de eventuais implicações penais nos termos do que prevê o Capítulo II-B do Título XI do Código Penal.

### **12. FISCALIZAÇÃO E GESTÃO DO CONTRATO**

12.1 O contrato deverá ser executado fielmente pelas partes, de acordo com as cláusulas avençadas e as normas da Lei nº 14.133/2021, e cada parte responderá pelas consequências de sua inexecução total ou parcial.

12.2 Em caso de impedimento, ordem de paralisação ou suspensão do contrato, o cronograma de execução será prorrogado automaticamente pelo tempo correspondente, anotadas tais circunstâncias mediante simples apostila.

12.3 As comunicações entre o órgão ou entidade e a contratada devem ser realizadas por escrito sempre que o ato exigir tal formalidade, admitindo-se o uso de mensagem eletrônica para esse fim.

12.4 O órgão ou entidade poderá convocar representante da empresa para adoção de providências que devam ser cumpridas de imediato.

12.5 Após a assinatura do contrato ou instrumento equivalente, o órgão ou entidade poderá convocar o representante da empresa contratada para reunião inicial para apresentação do plano de fiscalização, que conterà informações acerca das obrigações contratuais, dos mecanismos de fiscalização, das estratégias para execução do objeto, do plano complementar de execução da contratada, quando houver, do método de aferição dos resultados e das sanções aplicáveis, dentre outros.

### **13. DA FISCALIZAÇÃO**

13.1 Os fiscais da Ata serão as servidoras, Irma Demenech Albonico, professora efetiva e Maria Luci do Nascimento Burato, servidora efetiva lotada na Secretaria de Educação.

13.2 O fiscal terá as seguintes atribuições:

13.2.1 prestar apoio técnico e operacional ao gestor da ata, com a realização das tarefas relacionadas ao controle dos prazos relacionados ao contrato e à formalização de

**MUNICÍPIO DE RIO BONITO DO IGUAÇU – PR**

CNPJ: 95.587.770/0001-99

RUA SETE DE SETEMBRO, Nº 720 – CENTRO

Fone: (42) 3653-1122 - e-mail: prefeitura@riobonito.pr.gov.

**SECRETARIA DE EDUCAÇÃO, CULTURA E ESPORTES**

apostilamentos e de termos aditivos, ao acompanhamento do empenho e do pagamento e ao acompanhamento de garantias e glosas;

13.2.2 anotar no histórico de gerenciamento todas as ocorrências relacionadas à execução do contrato, com a descrição do que for necessário para a regularização das faltas ou dos defeitos observados;

13.2.3 emitir notificações para a correção de rotinas ou de qualquer inexatidão ou irregularidade constatada, com a definição de prazo para a correção;

13.2.4 demais funções previstas na regulamentação municipal.

**14. GESTOR DO CONTRATO**

14.1 O gestor da Ata de Registro de Preços será a Secretaria de Educação, conforme segue:

14.1.2 Eliane Ana Dal Castel de Oliveira, Secretária Municipal de Educação, Cultura e Esportes; conforme o decreto de nomeação, nº150/2022 de 05 de agosto de 2022.

14.1.3 O gestor terá as seguintes atribuições:

14.1.4 Coordenar as atividades relacionadas à fiscalização;

14.1.5 Acompanhar os registros realizados pelos fiscais do contrato das ocorrências relacionadas à execução do contrato e as medidas adotadas, e informar à autoridade superior aquelas que ultrapassarem a sua competência;

14.1.12 Demais funções previstas na regulamentação municipal.

**15. CRITÉRIOS DE RECEBIMENTO E FORMA DE PAGAMENTO****15.1 DO RECEBIMENTO**

O recebimento provisório ou definitivo do objeto não exclui a responsabilidade do Contratado pelos prejuízos resultantes da incorreta execução da ata.

**15.2 DO RECEBIMENTO PROVISÓRIO**

15.2.1 Os bens serão recebidos provisoriamente no prazo de 10 (dez) dias, pelo(a) responsável pelo acompanhamento e fiscalização da ata, para efeito de posterior verificação de sua conformidade com as especificações constantes neste Termo de Referência e na proposta;

15.2.2 Os bens poderão ser rejeitados, no todo ou em parte, quando em desacordo com as especificações constantes neste Termo de Referência e na proposta, devendo ser substituídos no prazo de 10 (dez) dias, a contar da notificação do Contratado, às suas custas, sem prejuízo da aplicação das penalidades.

**15.2.3 DO RECEBIMENTO DEFINITIVO**

15.2.4 Os bens serão recebidos definitivamente pelo gestor do contrato no prazo máximo de 30 (trinta) dias, contados do recebimento provisório, após a verificação da qualidade e quantidade do material e consequente aceitação mediante termo circunstanciado, nos termos do Decreto Regulamentador.



## MUNICÍPIO DE RIO BONITO DO IGUAÇU – PR

CNPJ: 95.587.770/0001-99

RUA SETE DE SETEMBRO, Nº 720 – CENTRO

Fone: (42) 3653-1122 - e-mail: prefeitura@riobonito.pr.gov.



### SECRETARIA DE EDUCAÇÃO, CULTURA E ESPORTES

#### 16. LIQUIDAÇÃO

16.1 As notas fiscais devem ser emitidas em nome do Município de RIO BONITO DO IGUAÇU constando número da licitação, lote/item e validade dos produtos, para fins de rastreabilidade em estoque;

16.2 Recebida a Nota Fiscal ou documento de cobrança equivalente, correrá o prazo de 30 (trinta) dias úteis para fins de liquidação, após comprovado o adimplemento do Contratado em todas as suas obrigações, já deduzidas as glosas e notas de débitos, observadas as disposições do Termo de Referência, na forma desta seção, prorrogáveis por igual período, nos termos do Decreto Regulamentador;

16.3 Nenhuma liquidação será efetuada sem a apresentação dos documentos exigidos, bem como enquanto não forem sanadas irregularidades eventualmente constatadas na nota fiscal, no fornecimento dos bens ou no cumprimento de obrigações contratuais;

16.4 A retenção de pagamento de outros contratos, pela Administração Pública, no período compreendido entre a decisão final que impôs a multa e seu adimplemento, suspende a fluência de prazo para a Administração, não importando em mora, nem gerando compensação financeira;

16.5 Decorrido o prazo de adimplemento da multa, caso esta não tenha sido paga, os valores serão descontados da nota apresentada.

#### 17. FORMA DE PAGAMENTO

17.1 O pagamento de cada fatura deverá ser realizado em um prazo não superior a 30 (trinta) dias contados da liquidação;

17.2 Nos casos de eventuais atrasos de pagamento, desde que a Contratada não tenha concorrido para tanto, fica convencionado que a taxa de compensação financeira devida pela Contratante, entre a data do vencimento e o efetivo adimplemento da parcela, será calculada mediante a aplicação do índice de correção monetária IGP-M (Índice Geral de Preços – Mercado), ou outro que vier a substituí-lo;

17.3 A Contratante realizará as retenções tributárias a que for legalmente obrigada, inclusive a do imposto de renda na fonte sobre todos os rendimentos pagos a qualquer título pelo ente público municipal, nos termos da Instrução Normativa nº. 1234/2012 da Receita Federal, a qual consolida o entendimento acerca da amplitude e efeitos do inciso I do artigo 158 da Constituição Federal de 1988;

17.4 Será aplicado a alíquota para retenção, conforme prevista na IN RFB nº. 1234/2012, e atualizações posteriores, editada nos termos do artigo 64 da Lei Federal nº. 9.430/96, aplicado por extensão aos pagamentos realizados por esta Municipalidade;

17.5 As hipóteses de retenção do IR na fonte e deduções na base de cálculo deverão ser informados nos documentos fiscais, bem como as hipóteses de dispensa de retenção, nos termos da IN RFB nº. 1234/2012;

17.6 As retenções serão realizadas no momento do pagamento dos valores decorrentes da prestação dos serviços contratados/fornecimento dos bens contratados, uma vez atestados e liquidados, mediante recolhimento aos cofres municipais, nos termos do inciso I do artigo 158 da Constituição Federal de 1988.

**MUNICIPIO DE RIO BONITO DO IGUAÇU – PR**

CNPJ: 95.587.770/0001-99

RUA SETE DE SETEMBRO, Nº 720 – CENTRO

Fone: (42) 3653-1122 - e-mail: prefeitura@riobonito.pr.gov.

**SECRETARIA DE EDUCAÇÃO, CULTURA E ESPORTES****18. CRITÉRIOS DE SELEÇÃO DO FORNECEDOR****18.1 FORMA DE SELEÇÃO E CRITÉRIO DE JULGAMENTO DA PROPOSTA**

18.1.1 O fornecedor será selecionado por meio da realização de procedimento de LICITAÇÃO, na modalidade PREGÃO, sob a forma ELETRÔNICA, com adoção do critério de julgamento pelo MENOR PREÇO por item;

**19. EXIGÊNCIA DE HABILITAÇÃO**

19.1 As exigências de habilitação jurídica e de regularidade fiscal e trabalhista são as usuais contidas no edital.

**20. ESTIMATIVA DE PREÇO**

20.1 O custo estimado total da contratação é de R\$498.007,50, conforme custos apostos na tabela anexo.

**21. DAS ALTERAÇÕES**

21.1 Eventuais alterações nos preços registrados reger-se-ão pela disciplina dos arts. 124 e seguintes da Lei nº 14.133, de 2021;

21.2 O fornecedor é obrigado a aceitar, nas mesmas condições, os acréscimos ou supressões que se fizerem necessários, até o limite de 25% (vinte e cinco por cento) do valor inicial pactuado;

21.3 As alterações de que tratam esse tópico deverão ser promovidas mediante celebração de termo aditivo, submetido à prévia aprovação da consultoria jurídica do contratante, salvo nos casos de justificada necessidade de antecipação de seus efeitos, hipótese em que a formalização do aditivo deverá ocorrer no prazo máximo de 1 (um) mês (art. 132 da Lei nº 14.133, de 2021);

21.4 Registros que não caracterizam alteração podem ser realizados por simples apostila, dispensada a celebração de termo aditivo, na forma do art. 136 da Lei nº 14.133, de 2021;

21.5 As Alterações de que tratam este tópico deverão atender a todos os requisitos constantes nos artigos 124 ao 136 da Lei Federal nº. 14.133/2021 no que for cabível;

21.6 Os preços registrados poderão ser alterados ou atualizados em decorrência de eventual redução dos preços praticados no mercado ou de fato que eleve o custo dos bens, das obras ou dos serviços registrados, nas seguintes situações:

21.7 Em caso de força maior, caso fortuito ou fato do príncipe ou em decorrência de fatos imprevisíveis ou previsíveis de consequências incalculáveis, que inviabilizem a execução da ata tal como pactuada, nos termos da alínea “d” do inciso II do caput do art. 124 da Lei nº 14.133, de 2021;

21.8 Em caso de criação, alteração ou extinção de quaisquer tributos ou encargos legais ou a superveniência de disposições legais, com comprovada repercussão sobre os preços registrados;



**MUNICIPIO DE RIO BONITO DO IGUAÇU – PR**  
CNPJ: 95.587.770/0001-99  
RUA SETE DE SETEMBRO, Nº 720 – CENTRO  
Fone: (42) 3653-1122 - e-mail: prefeitura@riobonito.pr.gov.



## **SECRETARIA DE EDUCAÇÃO, CULTURA E ESPORTES**

21.9 Na hipótese de previsão no edital ou no aviso de contratação direta de cláusula de reajustamento ou repactuação sobre os preços registrados, nos termos da Lei nº 14.133, de 2021.

21.10. No caso do reajustamento, deverá ser respeitada a contagem da anualidade e o índice previstos para a contratação;

20.10. No caso da repactuação, poderá ser a pedido do interessado, conforme critérios definidos para a contratação.

21.10. As alterações dos preços registrados na ata dependem de autorização da autoridade competente, devendo o órgão responsável promover as respectivas modificações, compondo novo quadro de preços registrados e disponibilizando-os publicamente no site oficial;

21.10. As alterações dependem de pedido do fornecedor do item registrado, que deve ser protocolado junto ao Fiscal da Ata.

### **22. DO REAJUSTE**

22.1 Os preços inicialmente contratados são fixos e irrevogáveis no prazo de um ano contado da data proposta apresentada;

22.2 Após o decurso de um ano, e independentemente de pedido do contratado, os preços iniciais serão reajustados, mediante a aplicação, pelo contratante, do índice, exclusivamente para as obrigações iniciadas e concluídas após a ocorrência da anualidade;

22.3 Caso o índice estabelecido para reajustamento venha a ser extinto ou de qualquer forma não possa mais ser utilizado, será adotado, em substituição, o que vier a ser determinado pela legislação então em vigor;

22.4 Na ausência de previsão legal quanto ao índice substituto, as partes elegerão novo índice oficial, para reajustamento do preço do valor remanescente, por meio de termo aditivo;

22.5 O reajuste será realizado por apostilamento;

21.6 Não serão admitidos apostilamentos com efeitos financeiros retroativos à data da sua assinatura.

### **23. DOTAÇÃO ORÇAMENTÁRIA**

23.1 As despesas decorrentes da presente contratação correrão à conta de recursos específicos consignados no Orçamento Geral do Município deste exercício, na dotação abaixo discriminada:

### **SECRETARIA DE EDUCAÇÃO CULTURA E ESPORTE**

2556-000-06-001-12.361.0006.2033-3.3.90.32.00.00

2560-103-06-001-12.361.0006.2033-3.3.90.32.00.00

2570-104-06-001-12.361.0006.2033-3.3.90.32.00.00

3315-000-06-001-12.365.0006.2038-3.3.90.32.00.00

3320-103-06-001-12.365.0006.2038-3.3.90.32.00.00

3330-104-06-001-12.365.0006.2038-3.3.90.32.00.00

0.10010  
Nº 001/2024



# MUNICIPIO DE RIO BONITO DO IGUAÇU – PR

CNPJ: 95.587.770/0001-99

RUA SETE DE SETEMBRO, Nº 720 – CENTRO

Fone: (42) 3653-1122 - e-mail: prefeitura@riobonito.pr.gov.

## SECRETARIA DE EDUCAÇÃO, CULTURA E ESPORTES

3425-000-06.001.12.365.0006.2039-3.3.90.32.00.00

3440-103-06.001.12.365.0006.2039-3.3.90.32.00.00

3450-104-06.001.12.365.0006.2039-3.3.90.32.00.00

### 24. APÊNDICE DO ANEXO I – ESTUDO TÉCNICO PRELIMINAR

24.1 A servidora que subscreve este Termo de Referência atesta que observou integralmente a regulamentação estabelecida pelo decreto regulamentador e as orientações constantes da minuta padronizada aprovada.

Rio Bonito do Iguaçu, 11 de novembro de 2024.

*Eliane Dal Castel de Oliveira*

Secretária Municipal de Educação, Cultura e Esportes

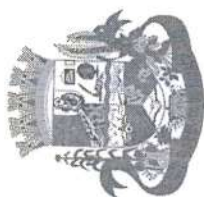

**MUNICÍPIO DE RIO BONITO DO IGUAÇU – PR**

CNPJ: 95.587.770/0001-99

RUA SETE DE SETEMBRO, Nº 720 – CENTRO

Fone: (42) 3653-1122 - e-mail: [prefeitura@riobonito.pr.gov](mailto:prefeitura@riobonito.pr.gov).

**SECRETARIA DE EDUCAÇÃO, CULTURA E ESPORTES**

**18. MÉDIA VALOR AQUISIÇÃO DE UNIFORMES ESCOLARES**

Lote	Descrição do produto
01	Aquisição de UNIFORMES ESCOLARES, compostos de: 2.100 calça, 2.100 jaqueta, 2.100 camiseta manga curta, 2.100 camiseta manga longa, 1.065 bermuda, 1.035 short saia, e na composição de 250 camiseta branca e 250 camiseta preta, para distribuir aos alunos matriculados no Programa Educação em Tempo Integral, da rede municipal de ensino para suprir a demanda da Secretaria Municipal de Educação. Conforme descritivo em anexo.
Empresas	Adriana Ferreira de Souza CNPJ: 07.809.376.0001/90
Valor	R\$ 498.007,50
LP Mercúrio LTDA CNPJ: 37.233.132/0001-73	Pajeana Uniformes CNPJ: 45.790.673/0001-20
R\$ 584.928,00	R\$ 735.450,00

## CAMISETA MANGA CURTA



# Educação

GrenobleSerial

Na frente da camiseta, do lado direito de quem veste, deverá conter um silkscreen, na cor Azul Pantone 13 – 4411TPX, com a escrita Educação centralizado dentro do recorte.



Na frente da camiseta do lado esquerdo do peito deverá ser aplicado o brasão da Secretaria Municipal de educação através do processo de Silkscreen. Dimensões do brasão 8,00 cm x 8,5 cm

# Rio Bonito do Iguaçu

Arno Pro Smbd

Nas costas da camiseta deverá conter um silkscreen conforme desenho na cor branco com altura e largura proporcional.

**TABELA DE MEDIDAS**

Medidas em CM	TAMANHOS – CAMISETA MANGA CURTA															
	0	2	4	6	8	10	12	14	16	p	m	g	gg	g1	g2	g3
Comprimento total da peça	34	36	40	48	53	57	61	65	67	69	70	72	74	78	80	82
Comprimento manga	8	9	10	11	12	13	14	14	15	16	18	19	20	25	26	27
Abertura da cava	12	13	14	15	16	17	18	19	20	21	22	23	24	24	25	25
Tórax	28	30	32	35	38	41	44	47	50	53	56	59	62	64	66	70
Circunferência da boca da manga	20	21	22	24	26	28	30	32	36	38	40	44	48	50	52	54
Largura das costas	24	26	28	30	32	34	36	38	40	42	44	46	48	50	52	54

**Medidas considerando o produto acabado. Tolerância nas medidas de 1 cm para mais ou 1 cm para menos**

- a) O corpo da camiseta deverá ser confeccionado em meia malha PV (67% Poliéster e 33% Viscose) com sua gramatura de 175 g/m<sup>2</sup>, fio 30.1, na cor Azul Pantone 13 – 4411TPX. Recortes laterais deverão ser confeccionados em tecido 67% Poliéster e 33% Viscose, com gramatura de 175g/m<sup>2</sup>, na cor Azul Pantone 19 – 3920TPX.
- b) Nas mangas deverá conter duas faixas sobrepostas de 10mm cada e espaçamento entre si de 6mm a 10mm em meia malha PV (67% Poliéster e 33% Viscose) com gramatura de 175 g/m<sup>2</sup> uma na cor Branco Pantone 11 – 0601TPX e outra na cor Azul Pantone 19 – 3920TPX. Aplicados simultaneamente em máquina de catraca com aparelho apropriado para melhor qualidade e uniformidade.
- c) A gola deverá ser em formato redonda em Ribana 1x1, composição 50% Poliéster 45% Algodão 2% Elastano, tolerância de variação 5% +/- para fibras e elastano aceita-se 1,5% a 2,5%, gramatura 260gr/m<sup>2</sup> tolerância de variação 5%+/-, cor Azul Pantone 19 - 3920TPX, tendo 20mm acabada, a aplicação da gola e do vivo deve ser aplicado simultaneamente com aparelho apropriado para melhor uniformidade e qualidade em máquina de cobertura duas agulhas bitola larga.
- d) A bainha da barra deve ser feita em máquina de cobertura duas agulhas bitola larga com 20mm acabada.
- e) Todas as peças serão embaladas em sacos plásticos individuais com etiqueta externa fixada no produto com facilidades de retirada, identificando o item de vestuário com a informação adequada e clara sobre o produto, com marca do fabricante, nome do produto, quantidade e características. A embalagem não pode apresentar risco para o usuário.
- f) A etiqueta de identificação deve ser de tecido branco, afixada na parte traseira da gola. Os caracteres tipográficos dos indicativos na cor preta devendo ser uniformes e informar a razão social, CNPJ, marca, composição do tecido, símbolos/instruções de lavagem, tamanho. As etiquetas devem cumprir as obrigações determinadas pela Resolução nº 02 do CONMETRO, de 6 de maio de 2008.

## BERMUDA ESCOLAR



Na parte da frente do lado inferior esquerdo de quem veste logo acima da bainha da saia deve ser estampado o brasão da Secretaria Municipal de educação. Com as seguintes dimensões 8,00 cm x 8,5cm

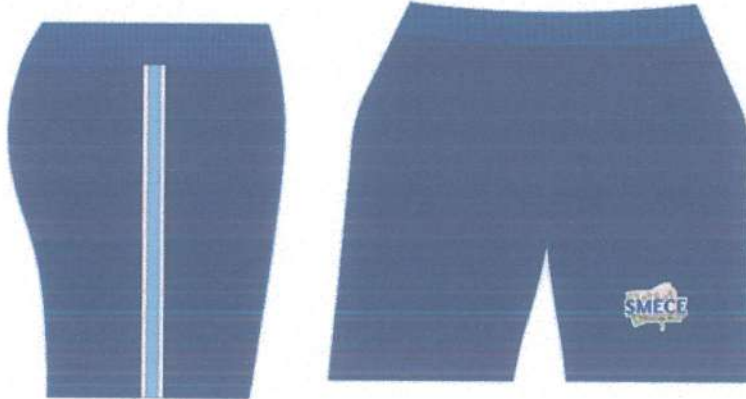

**TABELA DE MEDIDAS**

MEDIDAS EM CM	TAMANHO- BERMUDA												
	0	2	4	6	8	10	12	14	16	p	m	g	gg
Gancho frente	19	20	21	22	23	24	25	26	27	30	32	34	36
Gancho costas	24	25	26	27	28	29	30	31	32	36	38	40	42
Cintura com elástico	20	22	24	26	28	30	32	34	36	38	40	42	44
Coxa	22	23	24	25	26	27	28	29	30	33	34	35	36
Entrepernas	13	15	17	19	20	24	26	28	30	32	34	36	36
Quadril	36	37	39	41	43	45	47	49	51	54	57	60	63
Boca da perna	16	18	20	20	22	22	24	24	26	26	30	30	30

**Medidas considerando o produto acabado. Tolerância nas medidas de 1 cm para mais ou 1 cm para menos.**

- a) Bermuda Confeccionada em Helanca 100% Poliamida tolerância de variação de 5% +/-, gramatura 285gr/m<sup>2</sup> tolerância de variação 5%+/-, cor Azul Pantone 13 – 4411TPX, e demais características de acordo com a tabela de laudos solicitados
- b) Na perna esquerda de quem veste deve conter uma faixa sobreposta de 30mm do mesmo tecido do corpo principal, sendo 20mm na cor Azul Pantone 19 - 3920TPX, e 10mm na cor Branco Pantone 11 – 0601TPX aplicada em aparelho apropriado para melhor qualidade e uniformidade.
- c) Na parte da frente do lado inferior esquerdo de quem veste logo acima da bainha da saia deve ser estampado o brasão pelo processo de silkscreen da Secretaria Municipal de educação. Com as seguintes dimensões 8,00 cm x 8,5cm
- d) Cós Confeccionado em Helanca 100% Poliamida tolerância de variação 5% +/-, gramatura 285gr/m<sup>2</sup> tolerância 5%+/-, cor Azul Pantone 13 – 4411TPX, com elástico aplicado de 40mm em forma de anel, rebatido em

máquina catraca de 04 agulhas ponto corrente e pregado em máquina overlock de 03 fios.

- e) Bolsos / forro bolso: Deverá conter um bolso em cada lateral tipo faca conforme imagem ilustrativa, do mesmo tecido e mesma cor do corpo principal e pespontado em máquina reta uma agulha com pesponto de 5mm.
- f) Barra das pernas dobrada com 2 cm de altura ( $\pm$  0,5 cm), acabamento das barras em máquina galoneira 2 agulhas
- g) Todas as peças serão embaladas em sacos plásticos individuais com etiqueta externa fixada no produto com facilidades de retirada, identificando o item de vestuário com a informação adequada e clara sobre o produto, com marca do fabricante, nome do produto, quantidade e características. A embalagem não pode apresentar risco para o usuário.
- h) A etiqueta de identificação deve ser de tecido branco, afixada na parte traseira da gola. Os caracteres tipográficos dos indicativos na cor preta devendo ser uniformes e informar a razão social, CNPJ, marca, composição do tecido, símbolos/instruções de lavagem, tamanho. As etiquetas devem cumprir as obrigações determinadas pela Resolução nº 02 do CONMETRO, de 6 de maio de 2008.

#### SHORTS SAIA



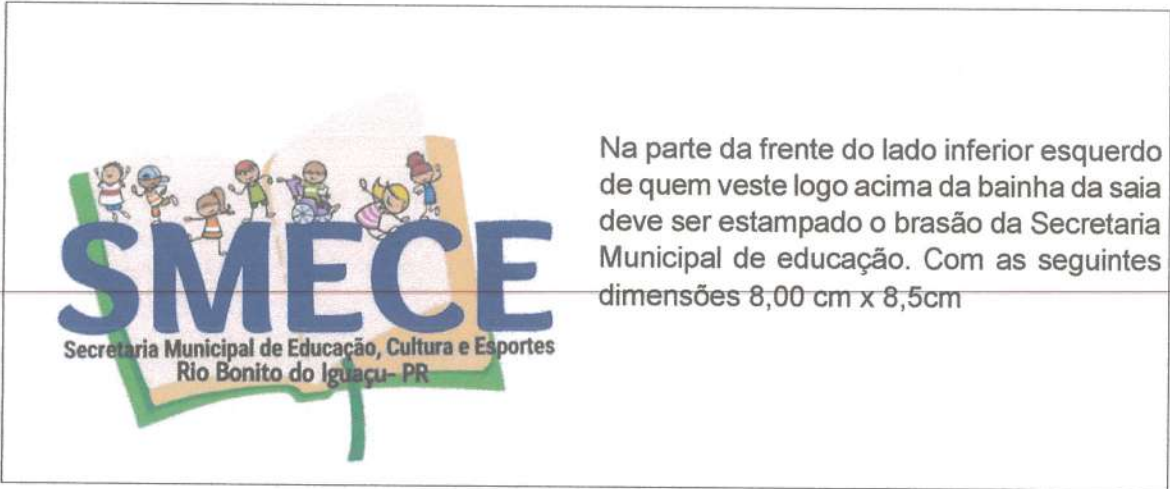

Na parte da frente do lado inferior esquerdo de quem veste logo acima da bainha da saia deve ser estampado o brasão da Secretaria Municipal de educação. Com as seguintes dimensões 8,00 cm x 8,5cm

**TABELA DE MEDIDAS**

MEDIDAS EM CM	TAMANHO – SHORT SAIA												
	0	2	4	6	8	10	12	14	16	p	m	g	gg
Gancho frente	19	20	21	22	23	24	25	26	27	30	32	34	36
Gancho costas	24	25	26	27	28	29	30	31	32	36	38	40	42
Cintura com elástico	20	22	24	26	28	30	32	34	36	38	40	42	44
Coxa	22	23	24	25	26	27	28	29	30	33	34	35	36
Entrepernas	13	15	17	19	20	24	26	28	30	32	34	36	36
Quadril	36	37	39	41	43	45	47	49	51	54	57	60	63
Boca da perna	16	18	20	20	22	22	24	24	26	26	30	30	30

**Medidas considerando o produto acabado. Tolerância nas medidas de 1 cm para mais ou 1 cm para menos.**

- a) **SHORT SAIA:** Confeccionada em Helanca 100% Poliamida tolerância 5%+/-, gramatura 285gr/m<sup>2</sup> tolerância 5%+/-, cor Azul Pantone 13 – 4411TPX . As peças devem ter aparência de bermuda na parte traseira e na parte da frente deve conter uma saia sobreposta presa na lateral direita de quem veste e com canto inferior esquerdo levemente arredondado e demais características de acordo com tabela de laudos;
- b) As laterais, gancho dianteiro, gancho traseiro, entre pernas, fechamento do elástico e aplicação do elástico deverá ser feito em máquina overlock.
- c) **FRISO ACABAMENTO SAIA:** Deve ser aplicado em todo contorno da saia para acabamento em máquina de cobertura duas agulhas bitola estreita com aparelho apropriado para melhor uniformidade e qualidade um friso sendo 20mm na cor Azul Pantone 19 - 3920TPX, e 10mm na cor Branco Pantone 11 – 0601TPX.

- d) CÓS: Deverá ser aplicado elástico de 40mm em máquina overlock e rebatido em máquina catraca 04 agulhas ponto corrente. BAINHA SHORT: A bainha do short deverá ser feita em máquina cobertura duas agulhas bitola larga com 20mm pronta.
- e) Bolsos / forro bolso: Deverá conter um bolso em cada lateral tipo faca conforme imagem ilustrativa, do mesmo tecido e mesma cor do corpo principal e pespontado em maquina reta uma agulha com pesponto de 5mm.
- f) Barra das pernas dobrada com 2 cm de altura ( $\pm 0,5$  cm), acabamento das barras em máquina galoneira 2 agulhas.
- g) Todas as peças serão embaladas em sacos plásticos individuais com etiqueta externa fixada no produto com facilidades de retirada, identificando o item de vestuário com a informação adequada e clara sobre o produto, com marca do fabricante, nome do produto, quantidade e características. A embalagem não pode apresentar risco para o usuário.
- h) A etiqueta de identificação deve ser de tecido branco, afixada na parte traseira da gola. Os caracteres tipográficos dos indicativos na cor preta devendo ser uniformes e informar a razão social, CNPJ, marca, composição do tecido, símbolos/instruções de lavagem, tamanho. As etiquetas devem cumprir as obrigações determinadas pela Resolução nº 02 do CONMETRO, de 6 de maio de 2008.

### JAQUETA ESCOLAR



# Educação

GrenobleSerial



Na Manga da Jaqueta, do lado direito de quem veste, deverá conter um silkscreen, na cor Azul Pantone 13 – 4411TPX, com a escrita “Educação” centralizado e proporcional a cada Tamanho

Na frente da jaqueta do lado esquerdo do peito deverá ser aplicado o brasão da Secretaria Municipal de Educação, através de etiqueta termocolante bordada em alta definição aplicado através de prensa térmica e costurado em volta com linha branca. Dimensões do brasão 80mm de largura por 85mm de altura.

## Rio Bonito do Iguaçu

Arno Pro Smbd

Nas costas da Jaqueta deverá conter um silkscreen conforme desenho na cor branco com altura e largura proporcional a cada Tamanho.

### TABELA DE MEDIDAS

MEDIDAS EM CM	TAMANHO – JAQUETA															
	0	2	4	6	8	10	12	14	16	P	M	G	GG	G1	G2	G3
Comprimento total da peça	45	47	49	55	58	61	64	67	70	73	76	79	82	82	83	83,5
Tórax	36	38	41	43	45	47	49	51	53	57	60	63	69	70	70	70,1
Comprimento da manga sem o punho começando na gola	44	48	50	52	53	55	57	59	61	63	65	67	69	70	70	70,5
Altura/comprimento do punho	5	5	5	5	5	5	5	5	5	5	5	5	5	5	5	5
Circunferência do punho	10	12	13	13,5	14	14,5	15	15,5	16	17	18	20	22	22,5	23	23,5
Altura da Abertura bolso	8	8	8	12	12	12	12	12	12	14	14	14	14	14,5	15	15,5
Tamanho zíper	41	45	48	51	54	57	60	63	66	69	72	75	78	78	78	78,5

Medidas considerando o produto acabado. Tolerância nas medidas de 1 cm para mais ou 1 cm para menos.

**CALÇA ESCOLAR**



Na perna do lado esquerdo de quem veste deverá ser aplicado o da Secretaria Municipal de Educação, através de etiqueta termocolante bordada em alta definição aplicado através de prensa térmica e costurado em volta com linha branca. Dimensões do brasão 80mm de largura por 85mm de altura.

**TABELA DE MEDIDAS**

MEDIDAS EM CM	TAMANHOS - CALÇA															
	0	2	4	6	8	10	12	14	16	p	m	g	gg	g1	g2	g3
Gancho frente	19	20	21	22	23	24	25	26	27	30	32	34	36	36,5	37	37,5
Gancho costas	24	25	26	27	28	29	30	31	32	36	38	40	42	42,5	43	43,5
Cintura com elástico	20	22	24	26	28	30	32	34	36	38	40	42	44	45	45,5	46
Coxa	22	23	24	25	26	27	28	29	30	33	34	35	36	36,5	37	37,5
Entrepernas	32	36	44	52	56	60	64	66	72	76	80	84	88	88,5	89	89,5
Quadril	35	37	39	41	43	45	47	49	51	55	57	59	61	61,5	62	62,5
Boca da perna acabada	10	12	13	14	15	15	16	16	17	17	18	18	18	18,5	19	19,5

**Medidas considerando o produto acabado. Tolerância nas medidas de 1 cm para mais ou 1 cm para menos.**

- a) Calça confeccionada em tecido helanca, na composição de 100% poliamida, com gramatura de 270gr/m<sup>2</sup>; na cor azul Pantone 19 – 3920TPX. A tolerância para gramatura é de 5% (+/-). Fechamento total da peça em overloque, ponto cadeia e pespontado externamente com máquina galoneira (ponto correntinha). O gancho da frente e das costas deve ser costurado internamente com reforço de máquina interloque 5 fios e externamente rebatido com máquina reta 1 agulha. Laterais e entre pernas em overloque.
- b) A cintura será com elástico de 4 cm de altura, embutido no cóis, fechado em máquina elástica.
- c) Na perna esquerda de quem veste deve conter uma faixa sobreposta de 30mm do mesmo tecido do corpo principal, sendo 20mm na cor Azul Pantone 13 – 4411TPX, e 10mm na cor Branco Pantone 11 – 0601TPX aplicada em aparelho apropriado para melhor qualidade e uniformidade.
- d) Barra das pernas dobrada com 2 cm de altura ( $\pm$  0,5 cm), acabamento das barras em máquina galoneira 2 agulhas.
- e) Todas as peças serão embaladas em sacos plásticos individuais com etiqueta externa fixada no produto com facilidades de retirada, identificando o item de vestuário com a informação adequada e clara sobre o produto, com marca do fabricante, nome do produto, quantidade e características. A embalagem não pode apresentar risco para o usuário.
- f) A etiqueta de identificação deve ser de tecido branco, afixada na parte traseira da gola. Os caracteres tipográficos dos indicativos na cor preta devendo ser uniformes e informar a razão social, CNPJ, marca, composição do tecido, símbolos/instruções de lavagem, tamanho. As etiquetas devem cumprir as obrigações determinadas pela Resolução nº 02 do CONMETRO, de 6 de maio de 2008.

**CAMISETA MANGA LONGA GOLA REDONDA:**

Camiseta confeccionada em meia malha PV, composição 67% Poliéster, 33% viscose, com tolerância de variação de (+/- 5%), gramatura 175 g/m<sup>2</sup>, a cor Azul Pantone 13 – 4411TPX. A gola deverá ser redonda, confeccionada em ribana, na cor azul marinho 19-3920 TPX com largura (acabada) de 3 cm, começando da ponta da gola para o decote. Bainha da barra e das mangas com 2,0 cm, costurada em máquina galoneira de 2 agulhas com bitola larga. As mangas devem ser confeccionadas no mesmo tecido do corpo. Nas mangas deverá conter duas faixas sobrepostas de 10mm cada e espaçamento entre si de 6mm a 10mm em meia malha PV (67% Poliéster 33% Viscose) com gramatura de 175 g/m<sup>2</sup> uma na cor Branco Pantone 11 – 0601TPX e outra na cor Azul Pantone 19 – 3920TPX. Aplicados simultaneamente em máquina de catraca com aparelho apropriado para melhor qualidade e uniformidade. Frente: deve ter em processo de serigrafia do lado esquerdo de quem veste o brasão da secretaria de educação. Costas: deve ter em processo de serigrafia, a escrita "RIO BONITO DO IGUAÇU", conforme layout. Nas laterais do corpo deve ter recorte lateral na cor azul marinho semelhante ao pantone 19-3920 tpx. No recorte do lado direito deverá conter a escrita "Educação", com 8 cm de comprimento e 6 cm de altura letras fonte Broadway, na cor azul Pantone 13 – 4411TPX. A peça deve ser

costurada internamente em máquina overloque de 1 agulha, com linha 100% poliéster- 120. Na parte interna traseira da gola deverá ser costurado uma etiqueta com nome do fabricante, cnpj, numeração da peça, composição do tecido, instrução de lavagem. A camiseta deve estar limpa e íntegra, isenta de qualquer defeito que comprometa a sua apresentação.

**LAYOUT CAMISETA MANGA LONGA:**



**TABELA DE MEDIDAS**

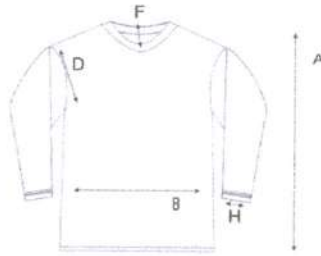

CAMISETA	1	2	4	6	8	10	12	14	16	P	M	G	GG	G1	G2	G3
A- COMPR. CORPO	42	43	44	46,5	49	53	56,5	60	64	70	72	74	77	80	83	87
B- TORAX	32	33,5	35	36,5	38	40	42	44	46	49	52,5	56	60	64	68	72
C- COMPR. MANGA	34	37	40	42	45	48	51	53	55	58	60	63	65	67	69	72
D- OMBRO	8	9	9,5	10	10,5	11	11,5	12,5	13	13,5	14	15	16	17	18	19
E- ABERTURA DA MANGA	10	11,5	12	13	13,5	14,5	15,5	16,5	17	18	19	19,5	20	20,5	21	21,5

### CAMISETA MANGA CURTA COR BRANCO

#### DESCRIÇÃO:

Camiseta confeccionada em meia malha PV, composição 65% Poliéster, 35% viscose, com tolerância de variação de (+/- 5%), gramatura 175 g/m<sup>2</sup>, na cor branca. A gola deverá ser redonda, confeccionada em ribana, na cor branca com largura (acabada) de 3 cm, começando da ponta da gola para o decote. Bainha da barra e das mangas com 2,0 cm, costurada em máquina galoneira de 2 agulhas com bitola larga. As mangas devem ser confeccionadas no mesmo tecido do corpo. Frente: deve ter em processo de serigrafia do lado esquerdo de que veste o brasão da secretaria conforme imagem. A peça deve ser costurada internamente em máquina overloque de 1 agulha, com linha 100% poliéster- 120. Na parte interna traseira da gola deverá ser costurado uma etiqueta com nome do fabricante, cnpj, numeração da peça, composição do tecido, instrução de lavagem. A camiseta deve estar limpa e íntegra, isenta de qualquer defeito que comprometa a sua apresentação.

#### LAYOUT CAMISETA MANGA CURTA:

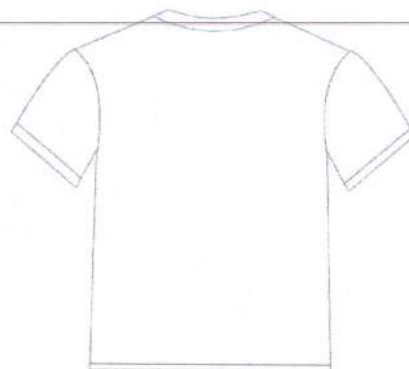

**TABELA DE MEDIDAS:**



TABELA DE MEDIDAS EM CENTIMETROS CAMISETA TOLERÂNCIA 1CM +/-												
CAMISETA	02	04	06	08	10	12	14	16	P	M	G	GG
A-COMPR.CORPO	43	44	46,5	49	53	56,5	60	64	70	72	74	77
B-TORÁX	33,5	35	36,5	38	40	42	44	46	49	52,5	56	60
C-COMPR. MANGA	11	12,5	14	15,5	17	18,5	20	21,5	23	24,5	26	27,5
D-OMBRO	9	9,5	10	10,5	11	11,5	12,5	13	13,5	14	15	16
E-ABERTURA DA MANGA	11,5	12	13	13,5	14,5	15,5	16,5	17	18	19	19,5	20

### **CAMISETA MANGA CURTA COR PRETO:**

Camiseta confeccionada em meia malha PV, composição 65% Poliéster, 35% viscose, com tolerância de variação de (+/- 5%), gramatura 175 g/m<sup>2</sup>, na cor preta. A gola deverá ser redonda, confeccionada em ribana, na cor preta com largura (acabada) de 3 cm, começando da ponta da gola para o decote. Bainha da barra e das mangas com 2,0 cm, costurada em máquina galoneira de 2 agulhas com bitola larga. As mangas devem ser confeccionadas no mesmo tecido do corpo. Frente: deve ter em processo de serigrafia do lado esquerdo de que veste o brasão da secretaria conforme imagem. A peça deve ser costurada internamente em máquina overloque de 1 agulha, com linha 100% poliéster- 120. Na parte interna traseira da gola deverá ser costurado uma etiqueta com nome do fabricante, cnpj, numeração da peça, composição do tecido, instrução de lavagem. A camiseta deve estar limpa e íntegra, isenta de qualquer defeito que comprometa a sua apresentação.

### **LAYOUT CAMISETA MANGA CURTA:**

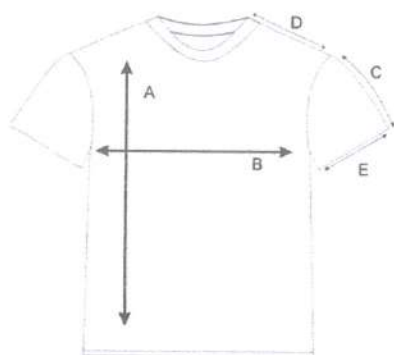

### **TABELA DE MEDIDAS:**



TABELA DE MEDIDAS EM CENTIMETROS CAMISETA TOLERÂNCIA 1CM +/-												
CAMISETA	02	04	06	08	10	12	14	16	P	M	G	GG
A-COMPR.CORPO	43	44	46,5	49	53	56,5	60	64	70	72	74	77
B-TORÁX	33,5	35	36,5	38	40	42	44	46	49	52,5	56	60
C-COMPR. MANGA	11	12,5	14	15,5	17	18,5	20	21,5	23	24,5	26	27,5
D-OMBRO	9	9,5	10	10,5	11	11,5	12,5	13	13,5	14	15	16
E-ABERTURA DA MANGA	11,5	12	13	13,5	14,5	15,5	16,5	17	18	19	19,5	20

## LAUDOS

### MEIA MALHA

ENSAIO	RESULTADO
<b>Composição:</b> AATCC 20/2013 e 20A/2014	67% poliéster 33% viscose ( tolerância +/- 5%)
<b>Gramatura:</b> ABNT NBR 10591/08	175g/m ( tolerância +/- 5%)
<b>Solidez da cor ao suor:</b> NBR ISO 105-E04:2014	Migração = 5 Alteração = 5
<b>Solidez da cor a lavagem:</b> NBR ISO 105-C06	Migração minimo = 4
	Alteração = 5

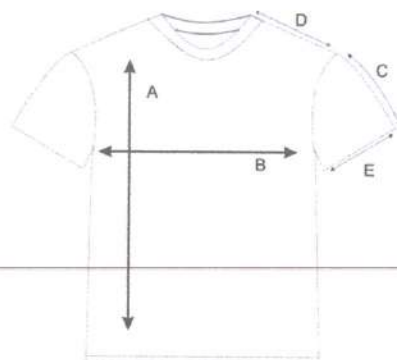
## HELANCA

ENSAIO	RESULTADO
Contagem de Filamentos em Fios Têxteis - ABNT NBR 15291:2005	Urdume e Trama 100 tolerância +/- 5%
Espessura de Material Têxtil - ABNT NBR 13371:2005	0,80 mm tolerância +/- 5%
Pilling (Método Martindale) - ISO 12945-2:2020	Máx: 5 sem alterações
Gramatura de Tecidos Planos e Malhas (metro quadrado ou metro linear) - ABNT NBR 10591:2008	260 g/m <sup>2</sup> tolerância +/- 3%
Título do Fio em Amostras Reduzidas - ABNT NBR 13216:1994	Dtex: 220 Denier: 190 tolerância +/- 3%
Estrutura de Malhas - ABNT NBR 13460:1995 e ABNT NBR 13462:1995	Malha dupla frontura tipo helanca pique suíço
Solidez de Cor à Lavagem Doméstica e Comercial - ABNT NBR ISO 105-C06:2010	Máximo: Migração 5
Densidade em Tecidos Planos e Malha - ASTM D 3775:2017	Densidade Cursos – cm: 16 Densidade Colunas – cm: 12
-Solidez da Cor ao Suor - ABNT NBR ISO 105-E04:2014	Máximo: Migração 5
Solidez da Cor à Água - ABNT NBR ISO 105-E01:2014	Máximo: Migração 5
Solidez da Cor à Fricção - ABNT NBR ISO 105-X12:2019	Máximo: Migração 5
Análise Qualitativa e Quantitativa - AATCC 20:2021 e AATCC 20A:2021	78% poliéster 12% algodão 10% viscose tolerância +/- 5%

ATENÇÃO: INDISPENSÁVEL A COLOCAÇÃO DA TABELA DE LAUDOS PARA GARANTIR A QUALIDADE DO PRODUTO A tabela de laudos desempenha um papel fundamental na avaliação dos produtos, fornecendo informações precisas e documentadas sobre as características, testes e análises realizados. Esses laudos contribuem diretamente para garantir a transparência, a confiabilidade e a integridade do processo de avaliação. Dessa forma, solicitamos que incluam a tabela de laudos correspondentes e designada. Certifiquem-se de preencher corretamente os campos e inserir os laudos nas colunas adequadas, conforme indicado nas instruções do edital. A obtenção da qualidade do produto está diretamente vinculada à completa e correta colocação dos laudos na tabela designada. Portanto, reforçamos a importância dessa etapa para o sucesso do processo de avaliação.



SECRETARIA MUNICIPAL DE EDUCAÇÃO CULTURA E ESPORTES

Email: [smece.rbi@hotmail.com](mailto:smece.rbi@hotmail.com)

Rua: 7 de setembro 720 - Centro CEP: 85340-000

Rio Bonito do Iguaçu - telefone: (42) 3653-1122



**De:** Secretaria de Educação

**Para:** Secretaria de Finanças

Rio Bonito do Iguaçu, 08 de novembro de 2024.

A Secretaria Municipal de Educação, solicita a esta secretaria as indicações de Previsões Orçamentarias, para realizar o processo licitatório, aquisição de uniformes escolares, composto por:

- 2.100 jaquetas
- 2.100 calças
- 2.100 camisetas manga curta
- 2.100 camisetas manga longa
- 1.065 bermuda
- 1.035 short saia
- 250 camiseta cor branca (alunos integral)
- 250 camiseta cor preta (alunos integral)

Atenciosamente,

*Eliane Ana Dal Castel de Oliveira*

Secretária Municipal de Educação Cultura e Esportes



# Município de Rio Bonito do Iguaçu

CNPJ 95.587.770/0001-99

Rua 7 de Setembro, 720 - Centro - 85340-000 Tel: (42) 3653-1122  
Rio Bonito do Iguaçu - PR



## SECRETARIA DE FINANÇAS

Rio Bonito do Iguaçu, 08 de novembro de 2024.

Imo. Sra.

Eliane Ana Dal Castel de Oliveira

Secretaria de Educação Cultura e Esporte

**Ref. Indicação de previsão orçamentária para aquisição de uniforme para as escolas municipais.**

Em verificação feita junto ao orçamento municipal, verifiquei a possibilidade orçamentária de aquisição dos bens/serviços solicitados. Para tanto, informo as dotações orçamentárias a serem utilizadas:

### SECRETARIA DE EDUCAÇÃO CULTURA E ESPORTE

2556-000-06-001-12.361.0006.2033-3.3.90.32.00.00

2560-103-06-001-12.361.0006.2033-3.3.90.32.00.00

2570-104-06-001-12.361.0006.2033-3.3.90.32.00.00

3315-000-06-001-12.365.0006.2038-3.3.90.32.00.00

3320-103-06-001-12.365.0006.2038-3.3.90.32.00.00

3330-104-06-001-12.365.0006.2038-3.3.90.32.00.00

3425-000-06.001.12.365.0006.2039-3.3.90.32.00.00

3440-103-06.001.12.365.0006.2039-3.3.90.32.00.00

3450-104-06.001.12.365.0006.2039-3.3.90.32.00.00

Atenciosamente,

*Renata Bocca Doertzbacher*  
Renata Bocca Doertzbacher

Contadora

CRC 071170-/O-6 PR

<b>Fornecedor:</b>	ADRIANA FERREIRA DE SOUZA
<b>CNPJ:</b>	07.809.376.0001/90
<b>Telefone:</b>	(42)984233191
<b>Endereço:</b>	RUA XV DE NOVEMBRO, 820

**OBJETO:** Aquisição de uniformes escolares para atender a demanda da Secretaria Municipal de Educação, conforme descritivo e especificações em anexo.  
 As peças variam entre o tamanho 1 ao G3.

ITEM	PRODUTO	UNIDADE	QUANTIDADE	VALOR UNIT.	VALOR TOTAL
01	Camiseta manga curta unissex	Peça	2.100	29,90	62,790.00
02	Camiseta manga longa unissex	Peça	2.100	35,90	75,390.00
03	Jaqueta unissex	Peça	2.100	72,90	153,090.00
04	Calça unissex	Peça	2.100	58,00	121,800.00
05	Bermuda masculino	Peça	1.065	31,00	33,015.00
06	Short saia feminino	Peça	1.035	33,50	34,672.50
07	Camiseta cor branco unissex	Peça	250	32,00	8,000.00
08	Camiseta cor preto unissex	Peça	250	37,00	9,250.00

Validade da proposta: 60 Dias.  
 Rio Bonito do Iguaçu, 08 de Novembro de 2024.

**Julliana T. Trento**  
 CPF 057 216.309-65  
 Gerente  
 Lojas Paranaense  
 CNPJ:07.809.376/0001-90  
*Julliana Trento*

Outlook

RE: Orçamento de Uniforme Escolar / Rio Bonito do Iguaçu

De JULIANA TRENTO <juliana.lojaparanaense@hotmail.com>  
Data Sex, 08/11/2024 08:47  
Para SMECE. RBI <smece.rbi@hotmail.com>

1 anexos (16 KB)

Orçamento Uniforme Escolar 2025 COM VALOR.docx;

Segue Orçamento Uniforme escolar, Loja Paranaense

Atenciosamente,

**Juliana Trento**

Gerente Geral

**Lojas Paranaense**

Razão Social : Adriana Ferreira de Souza ME

CNPJ: 07.809.376/0001-90

CNPJ: 07.809.376/0003-52

Fone: (42) 3653 1236 - 3653 1365

Rio Bonito do Iguaçu-Pr

CNPJ: 07.809.376/0002-71

Fone : (42) 3637 1327

Nova Laranjeiras- Pr

De: SMECE. RBI <smece.rbi@hotmail.com>

Enviado: quinta-feira, 31 de outubro de 2024 08:27

Para: juliana.lojaparanaense@hotmail.com <juliana.lojaparanaense@hotmail.com>

Assunto: Orçamento de Uniforme Escolar / Rio Bonito do Iguaçu

Bom dia!

Segue anexo a solicitação de orçamento para o objeto aquisição de Uniforme Escolar.

- Por gentileza confirmar o recebimento deste,

Att

Maria Luci do N. Burato  
Sec. de Educação  
Rio Bonito do Iguaçu Pr  
Contato (42) 999971279

<b>Fornecedor:</b>	L P MERCURIO LTDA
<b>CNPJ:</b>	37.233.132/0001-73
<b>Telefone:</b>	41995475635
<b>Endereço:</b>	RUA GUIDO STRAUBE 773 – Curitiba Pr

**OBJETO:** Aquisição de uniformes escolares para atender a demanda da Secretaria Municipal de Educação, conforme descritivo e especificações em anexo.

As peças variam entre o tamanho 1 ao G3.

ITEM	PRODUTO	UNIDADE	QUANTIDADE	VALOR UNIT.	VALOR TOTAL
01	Camiseta manga curta unissex	Peça	2.100	R\$ 34,90	R\$ 73.290
02	Camiseta manga longa unissex	Peça	2.100	R\$ 38,90	R\$ 81.690
03	Jaqueta unissex	Peça	2.100	R\$ 89,90	R\$ 188.790
04	Calça unissex	Peça	2.100	R\$ 59,90	R\$ 125.790
05	Bermuda masculino	Peça	1.065	R\$ 45,00	R\$ 47.925
06	Short saia feminino	Peça	1.035	R\$45,00	R\$ 47.925
07	Camiseta cor branco unissex	Peça	250	R\$ 39,00	R\$ 9.759
08	Camiseta cor preto unissex	Peça	250	R\$ 39,90	R\$ 9.759

Validade da proposta: 60 Dias.  
Curitiba Pr, 30 de outubro de 2024.

**LP**  
Assinado de forma digital por LP  
MERCURIO:37233132  
MERCURIO:37233132  
000173  
Dados: 2024.10.30  
18:06:14 -03'00'





Outlook

cotação uniforme escolar

De Leticia grupo meta mercurio <lmercurioconfeccao@gmail.com>  
Data Qua, 30/10/2024 16:09  
Para smece.rbi@hotmail.com <smece.rbi@hotmail.com>

📎 1 anexos (81 KB)

Orçamento Uniforme Escolar - 2025 (1).pdf;

**PAJEANA UNIFORMES LTDA**

**45.790.673/0001-20**

**46-3025-5943**

**RUA VIEIRA DA COSTA N 130, PATO BRANCO**

**OBJETO:** Aquisição de uniformes escolares para atender a demanda da Secretaria Municipal de Educação, conforme descritivo e especificações em anexo.  
As peças variam entre o tamanho 1 ao G3.

ITEM	PRODUTO	UNIDADE	QUANTIDADE	VALOR UNIT.	VALOR TOTAL
01	Camiseta manga curta unissex	Peça	2.100	R\$ 43,00	R\$ 90,300
02	Camiseta manga longa unissex	Peça	2.100	R\$ 48,00	R\$ 100,800
03	Jaqueta unissex	Peça	2.100	R\$ 105,00	R\$ 220,500
04	Calça unissex	Peça	2.100	R\$ 75,00	R\$ 157,500
05	Bernuda masculino	Peça	1.065	R\$ 65,00	R\$ 69,225
06	Short saia feminino	Peça	1.035	R\$ 75,00	R\$ 77,625
07	Camiseta cor branco unissex	Peça	250	R\$ 38,00	R\$ 9,500
08	Camiseta cor preto unissex	Peça	250	R\$ 40,00	R\$ 10,000

**Valor total de R\$ 735,450**

Validade da proposta: 60 Dias.

Pato Branco Pr, 31 de outubro de 2024.



PAJEANA

UNIFORMES

LTDA:4579067300

0120

Assinado de forma digital  
por PAJEANA UNIFORMES  
LTDA:45790673000120  
Dados: 2024.10.31  
16:55:21 -03'00'





Re: Orçamento de Uniforme Escolar Rio Bonito do Iguaçú

De Pajeana Uniformes <pajeanauniformes@gmail.com>  
Data Sex, 01/11/2024 06:36  
Para SMECE. RBI <smece.rbi@hotmail.com>

1 anexos (261 KB)  
ORÇAMENTO UNIFORMES RIO BONITO 2025.pdf;

bom dia  
segue cotação

Em qui., 31 de out. de 2024 às 15:07, SMECE. RBI <[smece.rbi@hotmail.com](mailto:smece.rbi@hotmail.com)> escreveu:

Boa Tarde!

Segue anexo a solicitação de orçamento para o objeto aquisição de Uniforme Escolar.

- Por gentileza confirmar o recebimento deste,

Att  
*Maria Luci do N. Burato*  
Sec. de Educação  
Rio Bonito do Iguaçú Pr  
Contato (42) 999971279



Município de Rio Bonito do Iguaçu  
Solicitação 83/2024



Equilíbrio

Página:1

<b>Solicitação</b>			
Número	Tipo	Emite em	Quantidade de itens
<b>83</b>	<b>Aquisição de Material</b>	12/11/2024	8
<b>Solicitante</b>		<b>Processo Gerado</b>	
Código	Nome	Número	
1092-8	ELIANE ANA DAL CASTEL DE OLIVEIRA	0/2024	
<b>Local</b>			
601	SECRETARIA DE EDUCAÇÃO		
<b>Órgão</b>			
06	SECRETARIA DE EDUCAÇÃO CULTURA E ESPORTE		
<b>Forma de pagamento</b>			
Descrição		Tipo	
EM ATÉ 30 DIAS APÓS A EMISSÃO DA NFE		Depósito bancário	
<b>Entrega</b>			
Local		Prazo	
RUA SETE DE SETEMBRO, Nº 720 - CENTRO.		12 Meses	

**Descrição:**

AQUISIÇÃO DE UNIFORMES ESCOLARES, COMPOSTOS DE: (01 CALÇA, 01 JAQUETA, 01 CAMISETA MANGA CURTA, 01 CAMISETA MANGA LONGA, 01 BERMUDA E 01 SHORT SAIA), UNIFORME EDUCAÇÃO INTEGRAL: (1 CAMISETA MANGA CURTA COR BRANCA E 1 CAMISETA MANGA CURTA COR PRETO), PARA DISTRIBUIÇÃO AOS ALUNOS, NA REDE MUNICIPAL DE ENSINO PARA SUPRIR AS NECESSIDADES DA SECRETARIA MUNICIPAL DE EDUCAÇÃO.

**Justificativa:**

Conforme ETP e Termo de Referência em anexo.

Lote

001 Lote 001

Código	Nome	Unidade	Quantidade	Unitário	Valor
035304	CAMISETA MANGA CURTA Especificações e tabelas de medidas anexo ao termo de referência. Unisex. Deverá apresentar amostra.	UN	2.100,00	29,90	62.790,00
035304	CAMISETA MANGA CURTA Especificações e tabelas de medidas anexo ao termo de referência. Na cor BRANCA Unisex Deverá apresentar amostra.	UN	250,00	32,00	8.000,00
035304	CAMISETA MANGA CURTA Especificações e tabelas de medidas anexo ao termo de referência. Na cor PRETA Unisex Deverá apresentar amostra.	UN	250,00	37,00	9.250,00
035305	BERMUDA ESCOLAR Especificações e tabelas de medidas anexo ao termo de referência. Bermuda masculina. Deverá apresentar amostra.	UN	1.065,00	31,00	33.015,00
035306	SHORTS SAIA ESCOLAR Especificações e tabelas de medidas anexo ao termo de referência. Short saia feminino Deverá apresentar amostra.	UN	1.035,00	33,50	34.672,50
035307	JAQUETA ESCOLAR Especificações e tabelas de medidas anexo ao termo de referência. Unisex. Deverá apresentar amostra.	UN	2.100,00	72,90	153.090,00
035308	CALÇA ESCOLAR Especificações e tabelas de medidas anexo ao termo de referência. Unisex. Deverá apresentar amostra.	UN	2.100,00	58,00	121.800,00
036777	CAMISETA MANGA LONGA Especificações e tabelas de medidas anexo ao termo de referência. Unisex. Deverá apresentar amostra.	UN	2.100,00	35,90	75.390,00
				<b>TOTAL</b>	<b>498.007,50</b>



Município de Rio Bonito do Iguaçu  
Solicitação 83/2024



Equipamento

Página 2

TOTAL GERAL 498.007,50

ELIANE ANA DAL CASTEL DE OLIVEIRA  
Solicitante



# MUNICIPIO DE RIO BONITO DO IGUAÇU – PR



CNPJ: 95.587.770/0001-99  
RUA SETE DE SETEMBRO, Nº 720 – CENTRO  
Fone: (42) 3653-1122 - e-mail: [prefeitura@riobonito.pr.gov.br](mailto:prefeitura@riobonito.pr.gov.br)

## GABINETE DO PREFEITO

### GABINETE DO PREFEITO

### AUTORIZAÇÃO DE ABERTURA DE PROCEDIMENTO LICITATÓRIO

### DESPACHO

Feita a análise sob a ótica da oportunidade e conveniência e relevância para o Interesse Público corroborada pela disponibilidade orçamentária atestada pela Secretaria da Finanças, **autorizo** nos termos da Lei nº14.133/21, a abertura de procedimento licitatório para **Aquisição de uniformes escolares**.

Para tanto, determino que:

- 1 – Seja autuado o processo correspondente, devendo respeitar o protocolo e numeração;
- 2 – Ao Setor de Licitações para elaboração da minuta do instrumento convocatório e escolha da modalidade licitatória;
- 3 – À Procuradoria Jurídica para análise da minuta do Instrumento convocatório; e
- 4 – Por fim, confecção do aviso de Licitação para posterior publicação.

Rio Bonito do Iguaçu, 12 de novembro de 2024.

**SEZAR  
AUGUSTO**

**BOVINO:3334  
8170915**

Assinado de forma  
digital por SEZAR  
AUGUSTO  
BOVINO:33348170915  
Dados: 2024.11.12  
16:38:06 -03'00'

**SEZAR AUGUSTO BOVINO**  
Prefeito Municipal



## MUNICIPIO DE RIO BONITO DO IGUAÇU – PR

CNPJ: 95.587.770/0001-99

RUA SETE DE SETEMBRO, Nº 720 – CENTRO

Fone: (42) 3653-1122 - e-mail: [prefeitura@riobonito.pr.gov.br](mailto:prefeitura@riobonito.pr.gov.br)



### DEPARTAMENTO DE COMPRAS

## MEMORANDO INTERNO

Rio Bonito do Iguaçu – PR, 12/11/2024

Departamento de Licitação

Referente: Aquisição de Uniformes escolares– Solicitação nº 83/2024.

Venho respeitosamente encaminhar a presente solicitação para as providencias necessárias e para que seja iniciado o procedimento competente.

Documentos em anexo:

- a) ETP;
- b) Termo de Referência;
- c) Dotação orçamentária;
- d) Autorização para abertura de procedimento licitatório.

Atenciosamente,

Kariane Doss  
Departamento de Compras



PREFEITURA MUNICIPAL DE RIO BONITO DO IGUAÇU



CNPJ 95 587 770/0001-99

Rua 7 de Setembro, 720 - Centro - Telefax (0\*\*42)3653-1122  
85340-000 - Rio Bonito do Iguaçu - Paraná

PREGÃO ELETRÔNICO		xx/2024	
PROCESSO ADMINISTRATIVO		147/2024	
CONTRATANTE	PREFEITURA DE RIO BONITO DO IGUAÇU - ESTADO DO PARANÁ		
OBJETO	Formação de registro de preços para aquisição de uniformes escolares, para distribuição aos alunos da rede municipal de ensino e suprir as necessidades da secretaria municipal de educação		
CLASSIFICAÇÃO DO OBJETO	PRODUTOS	REGIME DE EXECUÇÃO	PARCELADA
VALOR TOTAL DA CONTRATAÇÃO	R\$ 498.007,50 (quatrocentos e noventa e oito mil, sete reais e cinquenta centavos)		
ENDEREÇO ELETRÔNICO	BLL COMPRAS <a href="https://bllcompras.org.br">https://bllcompras.org.br</a>		
DATA E HORA INÍCIO DAS PROPOSTAS	xx/xx/2024 às xh00min (horário de Brasília)		
DATA E HORA FINAL DAS PROPOSTAS	xx/xx/2024 às xh00min (horário de Brasília)		
DATA E HORA FASE DE LANCES	xx/xx/2024 às xh00min (horário de Brasília)		
PRAZO PARA ENVIO DA PROPOSTA READEQUADA E DOCUMENTAÇÃO	Até 2 (duas) horas após a convocação realizada pelo Operador do Sistema (Agente de Contratação): <a href="https://bllcompras.com">https://bllcompras.com</a> - Documentos Complementares (Pós disputa)		
CRITÉRIO DE JULGAMENTO	MENOR PREÇO por LOTE		
MODO DE DISPUTA	ABERTO		
PREFERÊNCIA ME/EPP / EQUIPARADAS	ITENS EXCLUSIVOS	ITENS AMPLA CONCORRÊNCIA	
	NÃO	SIM	
INTERESSADO	SECRETARIA DE EDUCAÇÃO		
AGENTE DE CONTRATAÇÃO E EQUIPE DE APOIO (DECRETO Nº 189/2024)	MAIARA FERNANDA DA SILVA EQUIPE DE APOIO: MATHEUS MARINHO DE MELLO, ANDRÉIA DE FÁTIMA DEMENECH E RANGEL HENRIQUE KADES.		
ANEXOS	Estudo Técnico Preliminar, Termo de Referência, Memorandos e Orçamentos.		
PUBLICAÇÃO	Portal Nacional de Contratações Públicas - PNCP ( <a href="https://pncp.gov.br/app/editais">https://pncp.gov.br/app/editais</a> ); Portal da Transparência do Município ( <a href="https://riobonito.pr.gov.br/portal/portal-licitacoes.php?modulo=&amp;pesquisar=1&amp;a=2024&amp;m=5&amp;s=">https://riobonito.pr.gov.br/portal/portal-licitacoes.php?modulo=&amp;pesquisar=1&amp;a=2024&amp;m=5&amp;s=</a> ); Mural das Licitações Municipais - <a href="https://servicos.tce.pr.gov.br/TCEPR/Municipal/AML/ConsultarProcessoCompraWeb.asp">https://servicos.tce.pr.gov.br/TCEPR/Municipal/AML/ConsultarProcessoCompraWeb.asp</a> ; Diário Oficial do Município - Jornal Xagu.		



PREFEITURA MUNICIPAL DE RIO BONITO DO IGUAÇU



CNPJ 95 587 770/0001-99

Rua 7 de Setembro, 720 - Centro - Telefax (0\*\*42)3653-1122  
85340-000 - Rio Bonito do Iguaçu - Paraná

Sumário

1 - DATA, HORA E LOCAL DE ABERTURA DA SESSÃO PÚBLICA.....	5
2 - DO OBJETO .....	5
3 - ESCLARECIMENTOS INICIAIS .....	6
4 - DA IMPUGNAÇÃO AO EDITAL E DO PEDIDO DE ESCLARECIMENTO .....	7
5 - CONDIÇÕES DE PARTICIPAÇÃO .....	7
6 - CREDENCIAMENTO NO PROVEDOR DO SISTEMA ELETRÔNICO.....	9
7 - DA APRESENTAÇÃO DA PROPOSTA .....	10
8 - DO PREENCHIMENTO DA PROPOSTA.....	11
9 - DA ABERTURA DA SESSÃO, CLASSIFICAÇÃO DAS PROPOSTAS E FORMULAÇÃO DE LANCES .....	12
10 - DA FASE DE JULGAMENTO .....	14
11 - DA FASE DE HABILITAÇÃO.....	15
12 - DO SANEAMENTO DA PROPOSTA E DOS DOCUMENTOS DE HABILITAÇÃO.....	19
13 - DAS AMOSTRAS .....	19
14 - DOS RECURSOS.....	21
15 - DO ENCERRAMENTO DA LICITAÇÃO .....	22
16 - DA CONTRATAÇÃO .....	22
17 - DA MANUTENÇÃO DO EQUILÍBRIO ECONÔMICO-FINANCEIRO DO CONTRATO .....	23
18 - MODELO DE GESTÃO E DE EXECUÇÃO DO CONTRATO.....	23
19 - DO RECEBIMENTO E DO PAGAMENTO .....	23
20 - DAS INFRAÇÕES ADMINISTRATIVAS E SANÇÕES.....	24
21 - DAS DISPOSIÇÕES GERAIS .....	26
ANEXO 1 - TERMO DE REFERÊNCIA .....	29
1. OBJETO.....	29
2. ESPECIFICAÇÕES TÉCNICAS EM ANEXO .....	29
3. CLASSIFICAÇÃO DOS BENS E SERVIÇOS COMUNS .....	29
4. DA VIGÊNCIA DA ATA DE REGISTRO DE PREÇOS .....	29
5. DA JUSTIFICATIVA, FUNDAMENTAÇÃO E DO OBJETIVO DA CONTRATAÇÃO .....	29
6. DESCRIÇÃO DA SOLUÇÃO .....	30
7. REQUISITOS DA CONTRATAÇÃO .....	30
8. MODELO DE EXECUÇÃO/ENTREGA.....	31
9. CLASSIFICAÇÃO DOS BENS E SERVIÇOS COMUNS .....	31
10. OBRIGAÇÕES DA CONTRATADA.....	31
11. SANÇÕES ADMINISTRATIVAS.....	32



PREFEITURA MUNICIPAL DE RIO BONITO DO IGUAÇU



CNPJ 95 587 770/0001-99

Rua 7 de Setembro, 720 - Centro - Telefax (0\*\*42)3653-1122  
85340-000 - Rio Bonito do Iguaçu - Paraná

12.	FISCALIZAÇÃO E GESTAO DO CONTRATO.....	32
13.	DA FISCALIZAÇÃO .....	32
14.	GESTOR DO CONTRATO .....	32
15.	CRITÉRIOS DE RECEBIMENTO E FORMA DE PAGAMENTO .....	33
16.	LIQUIDAÇÃO .....	33
17.	FORMA DE PAGAMENTO .....	33
18.	CRITÉRIOS DE SELEÇÃO DO FORNECEDOR .....	34
19.	EXIGÊNCIAS DE HABILITAÇÃO .....	34
20.	ESTIMATIVA DE PREÇO .....	34
21.	DAS ALTERAÇÕES .....	34
22.	DO REAJUSTE.....	35
23.	DOTAÇÃO ORÇAMENTÁRIA .....	35
24.	APÊNDICE DO ANEXO I - ESTUDO TÉCNICO PRELIMINAR.....	35
	ANEXO 2 - MODELO DE PROPOSTA COMERCIAL .....	36
	ANEXO 3 - MINUTA ATA DE REGISTRO DE PREÇOS .....	38
1.	OBJETO .....	38
2.	VALIDADE E PRORROGAÇÃO DA ATA.....	38
3.	PREÇOS, ESPECIFICAÇÕES E QUANTITATIVOS .....	38
4.	DA MANUTENÇÃO DO EQUILÍBRIO ECONÔMICO-FINANCEIRO (art. 92, V e XI).....	39
5.	DA SUBCONTRATAÇÃO .....	39
6.	DA FORMA DE FORNECIMENTO (art. 92, IV).....	39
7.	DA EXECUÇÃO E FORMA DE FORNECIMENTO (art. 92, VII) (art. 92, IV).....	39
8.	OBRIGAÇÕES DO CONTRATANTE (art. 92, XIV).....	40
9.	OBRIGAÇÕES DO CONTRATADO (art. XIV, XVI, XVII) .....	40
10.	MEDIÇÃO, PRAZO E CONDIÇÕES DE PAGAMENTO (art. 92, V e VI).....	41
11.	OBRIGAÇÕES PERTINENTES À LGPD .....	42
12.	MODELO DE GESTÃO DO CONTRATO (art. 92, XVIII) .....	43
13.	ORGÃO GERENCIADOR E PARTICIPANTES .....	44
14.	DA ADESÃO À ATA DE REGISTRO DE PREÇOS .....	44
15.	REVISÃO E CANCELAMENTO .....	44
16.	DA CONTRATAÇÃO COM FORNECEDOR REGISTRADO .....	46
17.	CONDIÇÕES GERAIS .....	47
18.	INFRAÇÕES E SANÇÕES ADMINISTRATIVAS .....	47
19.	DA COMUNICAÇÃO ENTRE AS PARTES .....	47
20.	DAS ALTERAÇÕES.....	47
21.	DOTAÇÃO ORÇAMENTÁRIA.....	47
22.	LEGISLAÇÃO APLICÁVEL E CASOS OMISSOS .....	48
23.	COMPLIANCE E ANTICORRUPÇÃO .....	48



**PREFEITURA MUNICIPAL DE RIO BONITO DO IGUAÇU**



CNPJ 95 587 770/0001-99

Rua 7 de Setembro, 720 - Centro - Telefax (0\*\*42)3653-1122  
85340-000 - Rio Bonito do Iguaçu - Paraná

---

24. PUBLICAÇÃO .....	49
25. DO FORO (art. 92, § 1º).....	49
ANEXO 4 - MINUTA DE CONTRATO ADMINISTRATIVO .....	51
ANEXO 5 - DECLARAÇÃO UNIFICADA.....	66
ANEXO 6 - DECLARAÇÃO DE QUE SE ENQUADRA NO CONCEITO LEGAL DE MICROEMPRESA OU EMPRESA DE PEQUENO PORTE.....	68
ANEXO 7 - MODELO DECLARAÇÃO DE CONHECIMENTO AS NORMAS DE PREVENÇÃO À CORRUPÇÃO.....	69
ANEXO 8 - MODELOS, DESENHOS E TAMANHOS .....	70

200



PREFEITURA MUNICIPAL DE RIO BONITO DO IGUAÇU



CNPJ 95 587 770/0001-99

Rua 7 de Setembro, 720 - Centro - Telefax (0\*\*42)3653-1122  
85340-000 - Rio Bonito do Iguaçu - Paraná

**PREGÃO ELETRÔNICO Nº xx/2024  
(PROCESSO ADMINISTRATIVO Nº 147/2024)  
SISTEMA REGISTRO DE PREÇOS (SRP)**

A Prefeitura do Município de Rio Bonito do Iguaçu, Estado do Paraná, inscrita no CNPJ sob o nº 95.587.770/0001-99, com sede social na Rua 7 de Setembro, 720 - Bairro Centro, cidade de Rio Bonito do Iguaçu-PR, CEP 85340-000, telefone (42) 3653-1122, e-mail [licita@riobonito.pr.gov.br](mailto:licita@riobonito.pr.gov.br), através do seu agente de contratações, torna público o edital de licitação na modalidade Pregão Eletrônico, nos termos da Lei nº 14.133, de 1º de abril de 2021, Decreto Municipal nº 187, de 29 de setembro de 2022, Decreto Municipal nº 189, de 01 de agosto de 2024, Lei Complementar nº 123/2006, Lei Complementar nº 147/2014 Lei Complementar nº 155/2016, Lei Complementar nº 046/2014, de 4 de novembro de 2014, Decreto nº 212/2023, e demais legislação aplicável e, ainda de acordo com as condições estabelecidas neste edital.

**1 - DATA, HORA E LOCAL DE ABERTURA DA SESSÃO PÚBLICA**

1.1 - A sessão de abertura da licitação para a fase de lances, julgamento das propostas e dos documentos de habilitação, será conforme segue:

**Local:** <https://blcompras.com/Home/Login> "Acesso Identificado"

**Recebimento das Propostas:** A partir xxhxxmin do dia xx/xx/2024 até às xxhxxmin do dia xx/xx/2024.

**Abertura e Julgamento das Propostas:** Das xxhxxmin até às xxhxxmin do dia xx/xx/2024.

**Início da Sessão de Disputa de Preços:** xxhxxmin do dia xx/xx/2024.

**Referência de Tempo:** Horário de Brasília (DF).

1.2 - Até a data e horário fixado para abertura da sessão, qualquer interessado credenciado na plataforma eletrônica, poderá incluir, alterar e excluir sua proposta.

**2 - DO OBJETO**

2.1 - O objeto da presente licitação é a **formação de registro de preços para aquisição de uniformes escolares, para distribuição aos alunos da rede municipal de ensino e suprir as necessidades da secretaria municipal de educação**, conforme características, quantitativos, e preços relacionados a seguir, e demais exigências estabelecidas neste edital e seus anexos:

Lote: 1 - Lote 001						
Item	Cód	Nome do produto/serviço	Quant	Un	Preço	Preço total
1	35305	BERMUDA ESCOLAR Especificações e tabelas de medidas anexo ao termo de referência. Bermuda masculina. Deverá apresentar amostra.	1.065,00	UN	31,00	33.015,00
2	35308	CALÇA ESCOLAR Especificações e tabelas de medidas anexo ao termo de referência. Unissex.	2.100,00	UN	58,00	121.800,00



PREFEITURA MUNICIPAL DE RIO BONITO DO IGUAÇU



CNPJ 95 587 770/0001-99

Rua 7 de Setembro, 720 - Centro - Telefax (0\*\*42)3653-1122

85340-000 - Rio Bonito do Iguaçu - Paraná

		Deverá apresentar amostra.				
3	35304	CAMISETA MANGA CURTA Especificações e tabelas de medidas anexo ao termo de referência. Na cor BRANCA Unisex Deverá apresentar amostra.	250,00	UN	32,00	8.000,00
4	35304	CAMISETA MANGA CURTA Especificações e tabelas de medidas anexo ao termo de referência. Na cor PRETA Unisex Deverá apresentar amostra.	250,00	UN	37,00	9.250,00
5	35304	CAMISETA MANGA CURTA Especificações e tabelas de medidas anexo ao termo de referência. Unisex. Deverá apresentar amostra.	2.100,00	UN	29,90	62.790,00
6	36777	CAMISETA MANGA LONGA Especificações e tabelas de medidas anexo ao termo de referência. Unisex. Deverá apresentar amostra.	2.100,00	UN	35,90	75.390,00
7	35307	JAQUETA ESCOLAR Especificações e tabelas de medidas anexo ao termo de referência. Unisex. Deverá apresentar amostra.	2.100,00	UN	72,90	153.090,00
8	35306	SHORTS SAIA ESCOLAR Especificações e tabelas de medidas anexo ao termo de referência. Short saia feminino Deverá apresentar amostra.	1.035,00	UN	33,50	34.672,50
TOTAL						498.007,50

2.2 - Havendo mais de item ou lote faculta-se ao fornecedor a participação em quantos forem de seu interesse. Entretanto, optando-se por participar de um lote, deve o fornecedor enviar proposta para todos os itens que o compõem.

2.3 - O critério de julgamento adotado será o *menor preço por lote*, observadas as exigências contidas neste Edital e seus Anexos quanto às especificações do objeto.

**3 - ESCLARECIMENTOS INICIAIS**

3.1 - Esta licitação será conduzida pelo(a) Agente de Contratação, o(a) Sr(a). **MAIARA FERNANDA DA SILVA**, designado(a) pela autoridade competente como Pregoeiro(a), através do Decreto nº 189, de 01 de agosto de 2024.

3.2 - A sessão pública será realizada pela internet através do sistema BLL COMPRAS, disponível no sitio eletrônico <https://bllcompras.com/Home/Login>.



CNPJ 95 587 770/0001-99

Rua 7 de Setembro, 720 - Centro - Telefax (0\*\*42)3653-1122  
85340-000 - Rio Bonito do Iguaçu - Paraná

3.3 - Sem prejuízo das publicações legais, qualquer alteração, modificação ou informação referente ao edital em questão, serão divulgadas no sistema eletrônico do pregão e no sítio oficial da Prefeitura [www.riobonito.pr.gov.br](http://www.riobonito.pr.gov.br), cabendo aos interessados inteira responsabilidade de acompanhamento, não cabendo alegação de desconhecimento sobre quaisquer informações publicadas.

3.4 - Quaisquer indícios de acordo, combinação, manipulação ou ajuste entre os licitantes, a não efetivação da concorrência, a visível divisão de objetos, sob qualquer forma, ensejará na anulação/revogação da licitação, sem prejuízos as penalidades previstas na legislação vigente.

3.4.1 - Os casos mencionados serão informados ao Ministério Público.

3.5 - O Diário Oficial do Município é o Jornal Xagu.

#### 4 - DA IMPUGNAÇÃO AO EDITAL E DO PEDIDO DE ESCLARECIMENTO

4.1 - Qualquer pessoa é parte legítima para impugnar este edital por irregularidade na aplicação da Lei nº 14.133, de 2021, devendo protocolar o pedido até 3 (três) dias úteis antes da data da abertura do certame.

4.2 - A resposta à impugnação ou ao pedido de esclarecimento será divulgado em sítio eletrônico oficial no prazo de até 3 (três) dias úteis, limitado ao último dia útil anterior à data da abertura do certame.

4.3 - A impugnação e o pedido de esclarecimento poderão ser realizados por forma eletrônica, pelos seguintes meios: protocolo digital acessível no sítio eletrônico oficial no sistema BLL COMPRAS - <https://bllcompras.com/Home/Login>, em campo próprio para este fim, relacionado ao processo desta licitação ou pelo e-mail [licita@riobonito.pr.gov.br](mailto:licita@riobonito.pr.gov.br).

4.4 - As impugnações e pedidos de esclarecimentos não suspendem os prazos previstos no certame.

4.5 - A concessão de efeito suspensivo à impugnação é medida excepcional e deverá ser motivada pelo Pregoeiro, nos autos do processo de licitação.

4.6 - Acolhida a impugnação, será definida e publicada nova data para a realização do certame.

#### 5 - CONDIÇÕES DE PARTICIPAÇÃO

5.1 - Poderá participar desta licitação qualquer pessoa jurídica legalmente estabelecida no País, que atenda às exigências deste edital e seus anexos, que esteja devidamente credenciada no sistema da BLL COMPRAS (<https://bllcompras.com/Home/Login>), cujo objeto social seja compatível com o objeto do certame e que satisfaçam as condições deste edital.

5.2 - A participação na presente licitação implica a aceitação plena e irrevogável de todos os termos, cláusulas e condições constantes deste edital e de seus anexos, bem como a



CNPJ 95 587 770/0001-99

Rua 7 de Setembro, 720 - Centro - Telefax (0\*\*42)3653-1122  
85340-000 - Rio Bonito do Iguaçu - Paraná

observância dos preceitos legais e regulamentares em vigor e a responsabilidade pela fidelidade e legitimidade das informações e dos documentos apresentados em qualquer fase do processo.

5.3 - Não poderão disputar esta licitação:

5.3.1 - Aquele que não atenda às condições deste edital e seus anexos.

5.3.2 - Autor do anteprojeto, do projeto básico ou do projeto executivo, pessoa física ou jurídica, quando a licitação versar sobre serviços ou fornecimento de bens a ele relacionados.

5.3.3 - Empresa, isoladamente ou em consórcio, responsável pela elaboração do projeto básico ou do projeto executivo, ou empresa da qual o autor do projeto seja dirigente, gerente, controlador, acionista ou detentor de mais de 5% (cinco por cento) do capital com direito a voto, responsável técnico ou subcontratado, quando a licitação versar sobre serviços ou fornecimento de bens a ela necessários.

5.3.4 - Pessoa física ou jurídica que se encontre, ao tempo da licitação, impossibilitada de participar da licitação em decorrência de sanção que lhe foi imposta pela administração.

5.3.5 - Aquele que mantenha vínculo de natureza técnica, comercial, econômica, financeira, trabalhista ou civil com dirigente do órgão licitante ou com agente público que desempenhe função na licitação ou atue na fiscalização ou na gestão do contrato, ou que deles seja cônjuge, companheiro ou parente em linha reta, colateral ou por afinidade, até o terceiro grau.

5.3.6 - Empresas controladoras, controladas ou coligadas, nos termos da Lei nº 6.404, de 15 de dezembro de 1976, concorrendo entre si e aqueles que constituam grupo econômico.

5.3.7 - Pessoa física ou jurídica que, nos 5 (cinco) anos anteriores à divulgação do edital, tenha sido condenada judicialmente, com trânsito em julgado, por exploração de trabalho infantil, por submissão de trabalhadores a condições análogas às de escravo ou por contratação de adolescentes nos casos vedados pela legislação trabalhista.

5.3.8 - Agente público da Prefeitura de Rio Bonito do Iguaçu-PR.

5.3.9 - Pessoas jurídicas reunidas em consórcio.

5.3.10 - Organizações da Sociedade Civil de Interesse Público - OSCIP, atuando nessa condição.

5.3.11 - Não poderá participar, direta ou indiretamente, da licitação ou da execução do contrato agente público do órgão licitante, devendo ser observadas as situações que possam configurar conflito de interesses no exercício ou após o exercício do cargo ou emprego, nos termos da legislação que disciplina a matéria, conforme § 1º do art. 9º da Lei nº 14.133, de 2021.



CNPJ 95 587 770/0001-99

Rua 7 de Setembro, 720 - Centro - Telefax (0\*\*42)3653-1122  
85340-000 - Rio Bonito do Iguaçu - Paraná

5.3.12 - O impedimento de que trata o item 5.3.4 - será também aplicado ao licitante que atue em substituição a outra pessoa, física ou jurídica, com o intuito de burlar a efetividade da sanção a ela aplicada, inclusive a sua controladora, controlada ou coligada, desde que devidamente comprovado o ilícito ou a utilização fraudulenta da personalidade jurídica do licitante.

5.4 - A vedação de que trata o item 5.3.8 - estende-se a terceiro que auxilie a condução da contratação na qualidade de integrante de equipe de apoio, profissional especializado ou funcionário ou representante de empresa que preste assessoria técnica.

5.5 - Será concedido tratamento favorecido para as microempresas e empresas de pequeno porte, para as sociedades cooperativas mencionadas no Art. 16 da Lei nº 14.133, de 2021, para o agricultor familiar, o produtor rural pessoa física e para o microempreendedor individual - MEI, nos limites previstos da Lei Complementar nº 123, de 2006.

5.5.1 - O tratamento favorecido a que se refere o item anterior assim como a possibilidade de participação nos itens exclusivos, fica limitada às microempresas e às empresas de pequeno porte que, no ano-calendário de realização da licitação, ainda não tenham celebrado contratos com a Administração Pública cujos valores somados extrapolem a receita bruta máxima admitida para fins de enquadramento como empresa de pequeno porte.

## 6 - CREDENCIAMENTO NO PROVEDOR DO SISTEMA ELETRÔNICO

6.1 - O pregão será realizado em sessão pública, por meio da internet, mediante condições de segurança (criptografia e autenticação) em todas as suas fases, através do sistema da BLL COMPRAS (<https://bllcompras.com/Home/Login>).

6.2 - Para ter acesso ao sistema eletrônico BLL COMPRAS, o responsável legal do interessado deverá obrigatoriamente, efetuar o seu cadastro, com atribuição de chave e senha, diretamente junto ao provedor do sistema: <https://bllcompras.com/Home/Register>.

6.3 - O credenciamento junto ao provedor do sistema implica a responsabilidade legal do licitante e a presunção de sua capacidade técnica para realização das transações inerentes ao certame na forma eletrônica.

6.4 - O licitante responsabiliza-se exclusiva e formalmente pelas transações efetuadas em seu nome, assume como firmes e verdadeiras suas propostas e seus lances, inclusive os atos praticados diretamente ou por seu representante, excluída a responsabilidade do provedor do sistema, agente de contratação ou Prefeitura por eventuais danos decorrentes de uso indevido das credenciais de acesso, ainda que por terceiros.

6.5 - É de responsabilidade do licitante conferir a exatidão dos seus dados cadastrais nos sistemas supracitados e mantê-los atualizados junto aos órgãos responsáveis pela informação, devendo proceder, imediatamente, à correção ou à alteração dos registros tão logo identifique incorreção ou aqueles se tornem desatualizados.



CNPJ 95 587 770/0001-99

Rua 7 de Setembro, 720 - Centro - Telefax (0\*\*42)3653-1122  
85340-000 - Rio Bonito do Iguaçu - Paraná

6.6 - A não observância do disposto no item anterior poderá ensejar a inabilitação.

6.7 - Caberá ao licitante acompanhar as operações no sistema eletrônico durante o processo licitatório e se responsabilizar pelo ônus decorrente da perda de negócios diante da inobservância de mensagens emitidas pela Administração ou de sua desconexão.

6.8 - O licitante deverá comunicar imediatamente ao provedor do sistema qualquer acontecimento que possa comprometer o sigilo ou a segurança, para imediato bloqueio de acesso.

## 7 - DA APRESENTAÇÃO DA PROPOSTA

7.1 - Na presente licitação, a fase de habilitação sucederá as fases de apresentação de propostas e lances e de julgamento.

7.2 - Os licitantes encaminharão a proposta, exclusivamente por meio do sistema eletrônico, até a data e o horário estabelecidos para abertura da sessão pública.

7.3 - No cadastramento da proposta inicial, o licitante declarará, em campo próprio do sistema:

7.3.1 - Que manifesta ciência em relação ao inteiro teor do ato convocatório e dos seus anexos, concordo com suas condições, respondendo pela veracidade das informações prestadas, na forma da lei.

7.3.2 - Que a proposta econômica compreenderá a integralidade dos custos para atendimento dos direitos trabalhistas assegurados na Constituição Federal de 1988, nas leis trabalhistas, nas normas infralegais, nas convenções coletivas de trabalho e nos termos de ajustamento de conduta vigentes na data da sua entrega em definitivo.

7.3.3 - Que atende aos requisitos de habilitação previstos em lei e no instrumento convocatório.

7.3.4 - Que inexistente impedimento à sua habilitação e que comunicará a superveniência de ocorrência impeditiva ao órgão contratante.

7.3.5 - Que cumpre as exigências de reserva de cargos para pessoa com deficiência e para reabilitado da Previdência Social, previstas em lei e em outras normas específicas.

7.3.6 - Que manifesta ciência em relação a todas as informações e condições locais para o cumprimento das obrigações objeto da licitação.

7.3.7 - Que cumpre o disposto no inciso XXXIII do art. 7º da Constituição Federal de 1988, que proíbe o trabalho noturno, perigoso ou insalubre a menores de dezoito e de qualquer trabalho a menores de dezesseis anos, salvo na condição de aprendiz, a partir de quatorze anos.



CNPJ 95 587 770/0001-99

Rua 7 de Setembro, 720 - Centro - Telefax (0\*\*42)3653-1122  
85340-000 - Rio Bonito do Iguaçu - Paraná

7.3.8 - Que observa os incisos III e IV do art. 1º e cumpre o disposto no inciso III do art. 5º, todos da Constituição Federal de 1988, que veda o tratamento desumano ou degradante.

7.3.9 - Que cumpre a reserva de cargos prevista em lei para aprendiz, bem como as reservas de cargos previstas em outras normas específicas, quando cabíveis.

7.3.10 - Sim ou Não, para a declaração, sob as penas da Lei, que não ultrapassa o limite de faturamento e cumpre os requisitos estabelecidos no Art. 3º da Lei Complementar nº 123, de 14 de dezembro de 2006, sendo apto a usufruir do tratamento favorecido estabelecido nos artigos 42 ao 49 da referida Lei Complementar.

7.3.10.1 - No item exclusivo para participação de microempresas e empresas de pequeno porte, a assinalação do campo "não" impedirá o prosseguimento no certame, para aquele item;

7.3.10.2 - Nos itens em que a participação não for exclusiva para microempresas e empresas de pequeno porte, a assinalação do campo "não" apenas produzirá o efeito de o licitante não ter direito ao tratamento favorecido previsto na Lei Complementar nº 123, de 2006, mesmo que microempresa, empresa de pequeno porte ou sociedade cooperativa.

7.4 - A falsidade da declaração sujeitará o licitante às sanções previstas na Lei nº 14.133, de 2021, e neste edital.

7.5 - Os licitantes poderão retirar ou substituir a proposta anteriormente inseridos no sistema, até a abertura da sessão pública.

7.6 - Serão disponibilizados para acesso público os documentos que compõem a proposta dos licitantes, após a fase de envio de lances.

7.7 - Caberá ao licitante interessado em participar da licitação acompanhar as operações no sistema eletrônico durante o processo licitatório e se responsabilizar pelo ônus decorrente da perda de negócios diante da inobservância de mensagens emitidas pela Administração ou de sua desconexão.

7.8 - O licitante deverá comunicar imediatamente ao provedor do sistema qualquer acontecimento que possa comprometer o sigilo ou a segurança, para imediato bloqueio de acesso.

## 8 - DO PREENCHIMENTO DA PROPOSTA

8.1 - O licitante deverá encaminhar sua proposta no sistema eletrônico mediante o preenchimento da quantidade do objeto ofertado e o seu respectivo preço e marca, com no máximo 4 (quatro) casas decimais.

8.1.1 - Fica vedado a oferta de quantidade inferior ao total previsto no termo de referência deste edital.



CNPJ 95 587 770/0001-99

Rua 7 de Setembro, 720 - Centro - Telefax (0\*\*42)3653-1122  
85340-000 - Rio Bonito do Iguaçu - Paraná

8.2 - Todas as especificações do objeto contidas na proposta vinculam o licitante.

8.3 - Nos valores propostos estarão inclusos todos os custos operacionais, BDI, frete, encargos previdenciários, trabalhistas, tributários, comerciais e quaisquer outros que incidam direta ou indiretamente na execução do objeto.

8.4 - Os preços ofertados, tanto na proposta inicial, quanto na etapa de lances, serão de exclusiva responsabilidade do licitante, não lhe assistindo o direito de pleitear qualquer alteração, sob alegação de erro, omissão ou qualquer outro pretexto.

8.5 - A apresentação das propostas implica obrigatoriedade do cumprimento das disposições nelas contidas, em conformidade com o que dispõe o termo de referência, assumindo o proponente o compromisso de executar o objeto licitado nos seus termos.

8.6 - O prazo de validade da proposta não será inferior a 60 (sessenta) dias, a contar da data de sua apresentação.

## 9 - DA ABERTURA DA SESSÃO, CLASSIFICAÇÃO DAS PROPOSTAS E FORMULAÇÃO DE LANCES

9.1 - A abertura da presente licitação dar-se-á automaticamente em sessão pública, por meio de sistema eletrônico, na data, horário e local indicados neste edital.

9.2 - O sistema disponibilizará campo próprio para troca de mensagens entre o pregoeiro e os licitantes.

9.3 - No caso de desconexão com o pregoeiro, no decorrer da etapa competitiva do pregão, o sistema eletrônico poderá permanecer acessível aos licitantes para a recepção dos lances.

9.4 - Quando a desconexão do sistema eletrônico para o pregoeiro persistir por tempo superior a dez minutos, a sessão pública será suspensa e reiniciada somente após decorridas vinte e quatro horas da comunicação do fato pelo pregoeiro aos participantes, no sítio eletrônico utilizado para divulgação.

9.5 - Iniciada a fase de lances, os licitantes deverão encaminhar lances exclusivamente por meio de sistema eletrônico, sendo imediatamente informados do seu recebimento e do valor consignado no registro.

9.6 - O lance deverá ser ofertado pelo preço do lote.

9.7 - O critério de julgamento será o de menor preço por lote.

9.8 - Os licitantes poderão oferecer lances sucessivos, observando o horário fixado para abertura da sessão e as regras estabelecidas neste edital.



PREFEITURA MUNICIPAL DE RIO BONITO DO IGUAÇU

PREFEITURA MUNICIPAL  
000061  
med

CNPJ 95 587 770/0001-99

Rua 7 de Setembro, 720 - Centro - Telefax (0\*\*42)3653-1122  
85340-000 - Rio Bonito do Iguaçu - Paraná

9.9 - O licitante somente poderá oferecer lance de valor inferior ao último por ele ofertado e registrado pelo sistema.

9.10 - Não serão aceitos dois ou mais lances de mesmo valor, prevalecendo aquele que for recebido e registrado em primeiro lugar.

9.11 - O intervalo mínimo de diferença de valores entre os lances, que incidirá tanto em relação aos lances intermediários quanto em relação à proposta que cobrir a melhor oferta deverá ser de **R\$ 0,01** (um centavo).

9.12 - Caso o licitante não apresente lances, concorrerá com o valor da sua proposta inicial.

9.13 - Para o envio de lances foi adotado o modo de disputa "**aberto**", assim os licitantes apresentarão lances públicos e sucessivos, com prorrogações.

9.13.1 - A etapa de lances da sessão pública terá duração de dez minutos e, após isso, será prorrogada automaticamente pelo sistema quando houver lance ofertado nos últimos dois minutos do período de duração da sessão pública.

9.13.2 - A prorrogação automática da etapa de lances, de que trata o subitem anterior, será de dois minutos e ocorrerá sucessivamente sempre que houver lances enviados nesse período de prorrogação, inclusive no caso de lances intermediários.

9.13.3 - Não havendo novos lances na forma estabelecida nos itens anteriores, a sessão pública encerrar-se-á automaticamente, e o sistema ordenará e divulgará os lances conforme a ordem final de classificação.

9.13.4 - Definida a melhor proposta, se a diferença em relação à proposta classificada em segundo lugar for de pelo menos 5% (cinco por cento), o pregoeiro, auxiliado pela equipe de apoio, poderá admitir o reinício da disputa aberta, para a definição das demais colocações.

9.13.5 - Após o reinício previsto no item supra, os licitantes serão convocados para apresentar lances intermediários.

9.14 - Durante o transcurso da sessão pública, os licitantes serão informados, em tempo real, do valor do menor lance registrado, vedada a identificação do licitante.

9.15 - O licitante poderá, uma única vez, excluir seu último lance ofertado, no intervalo de quinze segundos após o registro no sistema, na hipótese de lance inconsistente ou inexecutável.

9.16 - O sistema aplicará automaticamente os critérios de desempate previstos nos art. 44 e art. 45 da Lei Complementar nº 123, de 14 de dezembro de 2006, seguido da aplicação do critério estabelecido no Art. 60 da Lei Federal nº 14.133, de 2021 se não houver licitante que atenda à primeira hipótese.



CNPJ 95 587 770/0001-99

Rua 7 de Setembro, 720 - Centro - Telefax (0\*\*42)3653-1122  
85340-000 - Rio Bonito do Iguaçu - Paraná

9.17 - Encerrado os lances, o sistema ordenará e divulgará os lances segundo a ordem crescente de valores.

9.18 - Definido a ordem de classificação, o pregoeiro iniciará a fase de julgamento das propostas.

## 10 - DA FASE DE JULGAMENTO

10.1 - Definido a ordem de classificação, o pregoeiro verificará se o licitante provisoriamente classificado em primeiro lugar atende às condições de participação no certame, conforme previsto no art. 14 da Lei nº 14.133/2021, e no item 5.3 - deste edital, especialmente quanto à existência de sanção que impeça a participação no certame ou a futura contratação, mediante a consulta aos seguintes cadastros:

10.1.1 - SICAF;

10.1.2 - Cadastro de Restrições ao Direito de Contratar, mantido pelo TCE-PR;

10.1.3 - Consulta Consolidada de Pessoa Jurídica do Tribunal de Contas da União (<http://certidoes-apf.apps.tcu.gov.br>).

10.2 - Caso atendidas as condições de participação, será iniciado o procedimento de julgamento.

10.3 - Caso o licitante provisoriamente classificado em primeiro lugar tenha se utilizado de algum tratamento favorecido às microempresas e empresas de pequeno porte, o pregoeiro verificará se faz jus ao benefício, em conformidade com o item 5.5 -deste edital.

10.4 - Caso a proposta do primeiro colocado seja superior ao preço máximo definido para a contratação, o pregoeiro poderá negociar condições mais vantajosas, e, não havendo êxito, poderá fazer a negociação com os licitantes remanescentes, na ordem de classificação.

10.5 - Finalizado as negociações, o pregoeiro solicitará ao licitante mais bem classificado que, no prazo de 2 (duas) horas, anexe no sistema, em formato ".pdf", a proposta com os preços adequados ao último lance ofertado após a negociação realizada, e se for o caso, dos documentos complementares, quando necessários à confirmação daqueles exigidos neste edital e já apresentados, sob pena de desclassificação e aplicação das penalidades cabíveis.

10.5.1 - É facultado ao pregoeiro prorrogar o prazo estabelecido, a partir de solicitação fundamentada feita no chat pelo licitante, antes de findo o prazo.

10.6 - O pregoeiro examinará a proposta classificada em primeiro lugar quanto à adequação ao objeto e à compatibilidade do preço em relação ao máximo estipulado para contratação neste edital e em seus anexos.



CNPJ 95 587 770/0001-99

Rua 7 de Setembro, 720 - Centro - Telefax (0\*\*42)3653-1122  
85340-000 - Rio Bonito do Iguaçu - Paraná

- a) Após declarado o vencedor do certame, este terá o prazo máximo de 5 (cinco) dias úteis para apresentação da amostra, conforme ANEXO I - Termo de Referência e ANEXO VIII (modelos, desenhos e tamanhos);
- b) Caso não seja aprovada amostra do vencedor, será convocado o segundo colocado, e assim sucessivamente as demais classificadas nas mesmas condições estabelecidas na alínea "a".

10.7 - Será desclassificada a proposta vencedora que:

10.7.1 - Não seja anexada no sistema, devidamente adequada ao último lance ou valor negociado, dentro do prazo fixado pelo pregoeiro;

10.7.2 - Contiver vícios insanáveis;

10.7.3 - Não obedecer às especificações técnicas pormenorizadas no edital e no seu termo de referência;

10.7.4 - Apresentar preços inexequíveis ou permanecerem com valor global superior ao valor estimado para contratação;

10.7.5 - Permanecer com o preço superior ao estimado para contratação fixado neste edital e seus anexos;

10.7.6 - Não tiverem sua exequibilidade demonstrada, quando exigido pela Administração;

10.7.7 - Apresentarem desconformidade com quaisquer outras exigências do edital, desde que insanável.

10.8 - Se houver indícios de inexequibilidade da proposta, ou em caso da necessidade de esclarecimentos complementares, poderão ser efetuadas diligências, para que a empresa comprove a exequibilidade da proposta.

10.9 - Caso a proposta atenda ao edital, a proposta será aceita pelo pregoeiro, e iniciado a fase de habilitação.

## 11 - DA FASE DE HABILITAÇÃO

11.1 - A documentação relativa à **HABILITAÇÃO JURÍDICA** consistirá em:

11.1.1 - Apresentação de Cópia do documento de identidade do sócio ou de seu representante legal.

11.1.2 - No caso de empresário individual: inscrição no Registro Público de Empresas Mercantis, a cargo da Junta Comercial da respectiva sede.



CNPJ 95 587 770/0001-99

Rua 7 de Setembro, 720 - Centro - Telefax (0\*\*42)3653-1122  
85340-000 - Rio Bonito do Iguaçu - Paraná

11.1.3 - Em se tratando de microempreendedor individual - MEI: Certificado da Condição de Microempreendedor Individual - CCMEI.

11.1.4 - No caso de sociedade empresária ou empresa individual de responsabilidade limitada - EIRELI: ato constitutivo, estatuto ou contrato social em vigor, devidamente registrado na Junta Comercial da respectiva sede, acompanhado de documento comprobatório de seus administradores.

11.1.5 - Inscrição no Registro Público de Empresas Mercantis onde opera, com averbação no Registro onde tem sede a matriz, no caso de ser o participante sucursal, filial ou agência.

11.1.6 - No caso de sociedade simples: inscrição do ato constitutivo no Registro Civil das Pessoas Jurídicas do local de sua sede, acompanhada de prova da indicação dos seus administradores.

11.1.7 - No caso de empresa ou sociedade estrangeira em funcionamento no País: decreto de autorização.

11.2 - A documentação relativa à **REGULARIDADE FISCAL, SOCIAL E TRABALHISTA** consistirá em:

11.2.1 - Prova de inscrição no Cadastro Nacional da Pessoa Jurídica - **Cartão CNPJ**;

11.2.2 - Prova de regularidade para com a **Fazenda Federal** através da apresentação de **Certidão de Débitos Relativos a Créditos Tributários Federais e à Dívida Ativa da União** administrados pela Secretaria da Receita Federal e com validade na data da abertura da sessão pública;

11.2.3 - Prova de Regularidade para com a **Fazenda Estadual** através da apresentação de **Certidão Negativa de Tributos Estaduais** expedida pela Secretaria de Estado da Fazenda com validade na data da abertura da sessão pública;

11.2.4 - Prova de regularidade para com a **Fazenda Municipal** através da apresentação de **Certidão Negativa de Tributos Municipais** expedida pela Prefeitura Municipal da sede da Proponente, com validade na data de abertura da sessão pública;

11.2.5 - Prova de regularidade para com o **FGTS** através da apresentação de **Certidão de Regularidade do FGTS (CRF)** expedida pela Caixa Econômica Federal, com validade na data de abertura da sessão pública;

11.2.6 - Prova de inexistência de débitos inadimplidos perante a Justiça do Trabalho, mediante a apresentação da **Certidão Negativa de Débitos Trabalhistas (CNDT)**, de acordo com a Lei Federal nº 12.440/2011;

11.2.7 - Fica dispensada a apresentação dos documentos acima (**11.2.2-; 11.2.3-; 11.2.4-; 11.2.5-; e 11.2.6-**), para os fornecedores com cadastro válido no SICAF, mediante



PREFEITURA MUNICIPAL DE RIO BONITO DO IGUAÇU



CNPJ 95 587 770/0001-99

Rua 7 de Setembro, 720 - Centro - Telefax (0\*\*42)3653-1122  
85340-000 - Rio Bonito do Iguaçu - Paraná

apresentação da **Declaração emitida através do Sistema de Cadastramento Unificado de Fornecedores - SICAF**;

11.3 - A habilitação poderá ser verificada por meio do SICAF, nos documentos por ele abrangidos.

11.4 - É de responsabilidade do licitante conferir a exatidão dos seus dados cadastrais no SICAF e mantê-los atualizados junto aos órgãos responsáveis pela informação, devendo proceder, imediatamente, à correção ou à alteração dos registros tão logo identifique incorreção ou aqueles se tornem desatualizados, sob pena de inabilitação.

11.5 - Nos termos do Art. 39, § 6º da Instrução Normativa SEGES/ME nº 73, de 30 de setembro de 2022, a verificação pelo pregoeiro, em sítios eletrônicos oficiais de órgãos e entidades emissores de certidões constitui meio legal de prova, para fins de habilitação.

11.6 - Os documentos exigidos para habilitação que não estejam contemplados no SICAF deverão ser enviados por meio do sistema (anexados em campo próprio na plataforma), em formato digital, no prazo de no máximo 2 (duas) horas, prorrogável por igual período, contado da solicitação do Pregoeiro.

11.7 - A verificação no SICAF ou a exigência dos documentos nele não contidos somente será feita em relação ao licitante vencedor, em momento posterior ao julgamento das propostas.

11.7.1 - Os documentos anexados no SICAF ou sistema BLL COMPRAS (conforme o caso), para fins de habilitação serão considerados cópia fiel dos seus originais, sob a fé e a responsabilidade do próprio licitante.

11.8 - A documentação relativa à QUALIFICAÇÃO ECONÔMICO-FINANCEIRA consistirá em:

11.8.1 - Certidão Negativa de feitos sobre **Falência e Concordata** expedida pelo distribuidor da sede do licitante, em plena validade.

11.8.2 - Os documentos não poderão apresentar emendas, rasuras ou ressalvas.

11.8.3 - As Certidões/documentos que não tiverem prazo de validade informado, terão como data de validade 90 (noventa) dias após a sua emissão.

11.9 - A documentação relativa à QUALIFICAÇÃO TÉCNICA consistirá em:

11.9.1 - Comprovação de aptidão para o fornecimento e/ou a prestação dos serviços em características, quantidades e prazos compatíveis com o objeto deste certame, ou com o item pertinente, mediante a apresentação de atestado(s) fornecido(s) por pessoas jurídicas de direito público ou privado.



CNPJ 95 587 770/0001-99

Rua 7 de Setembro, 720 - Centro - Telefax (0\*\*42)3653-1122  
85340-000 - Rio Bonito do Iguaçu - Paraná

#### 11.10 - DECLARAÇÃO(ÕES)

11.10.1 - Declaração unificada - conforme modelo do **ANEXO 05**.

11.10.2 - Declaração de microempresa, empresa de pequeno porte ou cooperativa (caso se enquadre na situação de microempresa, empresa de pequeno porte ou cooperativa) - conforme modelo do **ANEXO 06**.

11.10.3 - Declaração de Conhecimento às Normas de Prevenção à Corrupção - conforme modelo do **ANEXO 07**.

11.10.4 - Modelos, Desenhos e Tamanhos **ANEXO 08**.

11.10.5 - A(s) Declaração(ões) constante(s) no(s) Anexo(s) deste edital deverá(rão) ser assinada(s) por seu representante legal, sendo o sócio ou seu procurador.

11.11 - **Após a entrega dos documentos para habilitação, fica vedada a substituição ou a apresentação de novos documentos**, salvo em sede de diligência, para complementação de informações acerca dos documentos já apresentados pelos licitantes e desde que necessária para apurar fatos existentes à época da abertura do certame (Lei 14.133/21, art. 64).

11.12 - **Os documentos exigidos neste edital e a(s) declaração(ões) do(s) modelo(s) constante(s) no(s) anexo(s) deste edital, são necessários e suficientes para demonstrar a capacidade do licitante de executar o objeto da licitação, e serão exigidos para fins de habilitação, nos termos dos arts. 62 a 70 da Lei nº 14.133, de 2021.**

11.13 - Será verificado se o licitante apresentou no sistema, sob pena de inabilitação, as declarações exigidas no cadastramento da proposta.

11.14 - Na análise dos documentos de habilitação, o pregoeiro poderá sanar erros ou falhas, que não alterem a substância dos documentos e sua validade jurídica, mediante decisão fundamentada, registrada em ata e acessível a todos, atribuindo-lhes eficácia para fins de habilitação e classificação.

11.15 - Na hipótese de o licitante não atender às exigências para habilitação, o Pregoeiro examinará a proposta subsequente e assim sucessivamente, na ordem de classificação, até a apuração de uma proposta que atenda ao presente edital, observado o prazo disposto no subitem.

11.16 - Somente serão disponibilizados para acesso público os documentos de habilitação do licitante cuja proposta atenda ao edital de licitação, após concluídos os procedimentos de que trata o subitem anterior.

11.17 - Havendo alguma restrição na comprovação da regularidade fiscal e trabalhista das microempresas e das empresas de pequeno porte, será assegurado o prazo de 5 (cinco) dias úteis, cujo termo inicial corresponderá ao momento em que o proponente for declarado vencedor



CNPJ 95 587 770/0001-99

Rua 7 de Setembro, 720 - Centro - Telefax (0\*\*42)3653-1122  
85340-000 - Rio Bonito do Iguaçu - Paraná

do certame, prorrogável por igual período, a critério da administração pública, para regularização da documentação, para pagamento ou parcelamento do débito e para emissão de eventuais certidões negativas ou positivas com efeito de certidão negativa.

11.18 - A não-regularização da documentação, no prazo previsto, implicará decadência do direito à contratação, sem prejuízo das sanções previstas na lei e edital, sendo facultado à Administração convocar os licitantes remanescentes, na ordem de classificação, para exercício do mesmo direito.

## 12 - DO SANEAMENTO DA PROPOSTA E DOS DOCUMENTOS DE HABILITAÇÃO

### Proposta

12.1 - O pregoeiro, no julgamento das propostas, poderá promover diligências para esclarecer e sanar eventuais erros ou falhas que não alterem a sua substância e sua validade jurídica, atribuindo-lhes eficácia para fins de classificação, quando se evidencie não acarretarem lesão ao interesse público nem prejuízo a terceiros.

### Documentos de habilitação

12.2 - O pregoeiro, na análise dos documentos de habilitação, poderá promover diligências para esclarecer e sanar eventuais erros e falhas que não alterem a substância dos documentos e sua validade jurídica, mediante decisão fundamentada, registrada em ata e acessível a todos, atribuindo-lhes eficácia para fins de habilitação.

### Realização de diligências

12.3 - Na hipótese de necessidade de suspensão da sessão pública para a realização de diligências, com vistas ao saneamento de que tratam os itens 12.1 - e 12.2 - o seu reinício somente poderá ocorrer mediante aviso prévio no sistema com, no mínimo, 24 (vinte e quatro) horas de antecedência, e a ocorrência será registrada em ata.

## 13 - DAS AMOSTRAS

13.1 - **As proponentes interessadas em participar do certame, deverão apresentar amostras dos produtos relacionados no ANEXO I - Termo de Referência e ANEXO VIII (modelos, desenhos e tamanhos), para a devida comprovação das características e qualidade dos mesmos, conforme segue:**

- a) Caso não seja aprovada amostra do vencedor, será convocado o segundo colocado, e assim sucessivamente as demais classificadas nas mesmas condições estabelecidas no item 10.6 - alínea "a".

13.2 - O MUNICÍPIO solicitará à empresa classificada em primeiro lugar do item, AMOSTRA dos produtos ofertados, contendo no mínimo as especificações constantes nos (ANEXO I),



CNPJ 95 587 770/0001-99

Rua 7 de Setembro, 720 - Centro - Telefax (0\*\*42)3653-1122  
85340-000 - Rio Bonito do Iguaçu - Paraná

devidamente identificada, mencionando ainda o nome da empresa, o número do Pregão, do Lote, e Item respectivo.

13.3 - A(S) AMOSTRA(S) deverá(ão) ser entregue no prazo de até 5 (cinco) dias úteis, contados da sessão de abertura do processo licitatório, entregue na Secretaria Municipal de Educação, situada na Rua 7 de Setembro, 720 - Centro - Rio Bonito do Iguaçu/PR, CEP 85340-000, nas seguintes condições: 1 (uma) amostra de cada item, (ANEXO I) do Edital.

13.4 - Para efeito de protocolo, o LICITANTE deverá apresentar juntamente com as amostras a descrição do item entregue e identificação da empresa, em duas vias, assim como autorizar a análise do produto para comprovar a compatibilidade com as exigências dos (ANEXO I) do Edital, mesmo que para isto as amostras sejam danificadas, e, também abdicar de qualquer indenização pela inutilização das mesmas.

13.5 - As amostras serão analisadas, em até 2 (dois) dias úteis, verificando-se o atendimento às especificações técnicas do Edital, por uma comissão especialmente designada para tal finalidade, que elaborará relatório de análise que serão utilizados como instrumento para classificação dos produtos ofertados.

13.6 - As amostras serão analisadas pela comissão a partir de critérios OBJETIVOS, pautando-se nos seguintes critérios fundamentais:

01	Costuras
02	Medidas
03	Estampas
04	Serigrafia
05	Cores
06	Aviamento
07	Tecido

13.7 - A empresa ganhadora deverá entregar um kit de uniforme do tamanho 10, contendo (1 jaqueta, 1 calça, 1 camiseta manga curta, 1 camiseta manga longa, 1 short saia, 1 bermuda) (1 camiseta branca, 1 camiseta preta, tamanho 10).

13.8 - Os produtos além das especificações descritas no Edital, deverão apresentar qualidade na confecção, não existindo falhas, costuras repuxadas ou empapuçadas, diferenças de tamanho em mangas, laterais, ombro, pernas, etc. Nos encontros das costuras será tolerada a diferença de no máximo dois pontos.

13.9 - Considerar-se-á DESCLASSIFICADA a proposta do LICITANTE que tiver a amostra reprovada ou que não apresentá-la, devendo ser convocadas as demais LICITANTES, na ordem de classificação, para apresentação de amostra.



## PREFEITURA MUNICIPAL DE RIO BONITO DO IGUAÇU



CNPJ 95 587 770/0001-99

Rua 7 de Setembro, 720 - Centro - Telefax (0\*\*42)3653-1122  
85340-000 - Rio Bonito do Iguaçu - Paraná

13.10 - A amostra reprovada deverá ser retirada em até 5 (cinco) dias úteis após a Homologação, em endereço a ser indicado pelo Setor de Licitação, sob pena de descarte pelo MUNICÍPIO.

13.11 - O MUNICÍPIO reserva-se ao direito de reter a amostra da Proposta vencedora do lote, para fins de comparação no ato do recebimento dos produtos.

13.12 - Os produtos que servirem de amostra, não poderão ser computados no quantitativo a ser entregue.

13.13 - Todos os custos, despesas diretas e indiretas para envio e possível retirada da amostra é de inteira responsabilidade do LICITANTE.

### 14 - DOS RECURSOS

14.1 - A interposição de recurso referente ao julgamento das propostas, à habilitação ou inabilitação de licitantes, à anulação ou revogação da licitação, observará o disposto no art. 165 da Lei nº 14.133, de 2021.

14.2 - O prazo recursal é de 3 (três) dias úteis, contados da data de intimação ou de lavratura da ata.

14.3 - Quando o recurso apresentado impugnar o julgamento das propostas ou o ato de habilitação ou inabilitação do licitante:

14.3.1 - A intenção de recorrer deverá ser manifestada imediatamente em campo próprio do sistema, sob pena de preclusão;

14.3.2 - O prazo para apresentação das razões recursais será iniciado na data de intimação ou de lavratura da ata de habilitação ou inabilitação.

14.4 - Os recursos deverão ser encaminhados exclusivamente em campo próprio do sistema.

14.5 - O recurso será dirigido à autoridade que tiver editado o ato ou proferido a decisão recorrida, a qual poderá reconsiderar sua decisão no prazo de 3 (três) dias úteis, ou, nesse mesmo prazo, encaminhar recurso para a autoridade superior o Prefeito Municipal, o qual deverá proferir sua decisão no prazo de 10 (dez) dias úteis, contado do recebimento dos autos.

14.6 - Os recursos interpostos fora do prazo não serão conhecidos.

14.7 - O prazo para apresentação de contrarrazões ao recurso pelos demais licitantes será de 3 (três) dias úteis, contados da data da intimação pessoal ou da divulgação da interposição do recurso, assegurada a vista imediata dos elementos indispensáveis à defesa de seus interesses.



CNPJ 95 587 770/0001-99

Rua 7 de Setembro, 720 - Centro - Telefax (0\*\*42)3653-1122  
85340-000 - Rio Bonito do Iguaçu - Paraná

14.8 - O recurso e o pedido de reconsideração terão efeito suspensivo do ato ou da decisão recorrida até que sobrevenha decisão final da autoridade competente.

14.9 - O acolhimento do recurso invalida tão somente os atos insuscetíveis de aproveitamento.

14.10 - Os autos do processo administrativo do certame permanecerão com vista franqueada aos interessados no sítio eletrônico oficial do Município <https://riobonito.pr.gov.br/portal/portal-licitacoes.php?modulo=&pesquisar=1&a=2024&m=5&s=>.

## 15 - DO ENCERRAMENTO DA LICITAÇÃO

15.1 - Encerradas as fases de julgamento e habilitação, e exauridos os recursos administrativos, o processo licitatório será encaminhado à autoridade superior, que poderá:

15.1.1 - Determinar o retorno dos autos para saneamento de irregularidades;

15.1.2 - Revogar a licitação por motivo de conveniência e oportunidade;

15.1.3 - Proceder à anulação da licitação, de ofício ou mediante provocação de terceiros, sempre que presente ilegalidade insanável;

15.1.4 - Adjudicar o objeto e homologar a licitação.

15.2 - Ao pronunciar a nulidade, a autoridade indicará expressamente os atos com vícios insanáveis, tornando sem efeito todos os subsequentes que deles dependam, e dará ensejo à apuração de responsabilidade administrativa, civil ou criminal de quem lhes tenha dado causa.

15.3 - O motivo determinante para a revogação do processo licitatório deverá ser resultante de fato superveniente devidamente comprovado.

15.4 - Nos casos de anulação e revogação, deverá ser assegurada a prévia manifestação dos interessados.

15.5 - A homologação do resultado desta licitação não implicará direito à contratação.

## 16 - DA CONTRATAÇÃO

16.1 - A contratação será formalizada pela administração por meio de instrumento contratual, emissão de nota de empenho de despesa, autorização de compra ou outro instrumento hábil, conforme o disposto no art. 95 da Lei nº 14.133, de 2021.

16.2 - A vigência do contrato será de 12 (doze) meses, podendo ser prorrogado sucessivamente, respeitada a vigência máxima decenal, nos termos do Art. 107 da Lei Federal nº 14.133, de 2021.



## PREFEITURA MUNICIPAL DE RIO BONITO DO IGUAÇU



CNPJ 95 587 770/0001-99

Rua 7 de Setembro, 720 - Centro - Telefax (0\*\*42)3653-1122  
85340-000 - Rio Bonito do Iguaçu - Paraná

16.3 - A convocação para assinatura será feita através de e-mail [licita@riobonito.pr.gov.br](mailto:licita@riobonito.pr.gov.br), no qual constará como anexo o contrato, que deverá ser assinado no prazo máximo de 5 (cinco) dias úteis, por assinatura física ou digital.

16.4 - O prazo estabelecido para assinatura do contrato poderá ser prorrogado uma única vez, por igual período, quando solicitado pelo adjudicatário, durante o seu transcurso, e desde que devidamente aceito.

16.5 - A recusa do adjudicatário em assinar o contrato, dentro do prazo estabelecido, permitirá a convocação dos licitantes remanescentes na ordem de classificação, sem prejuízo da aplicação das penalidades previstas em lei e neste edital.

16.6 - A recusa injustificada, ou cuja justificativa não seja aceita pela administração, implicará na instauração de procedimento administrativo para, após garantidos o contraditório e a ampla defesa, eventual aplicação de penalidades administrativas.

### 17 - DA MANUTENÇÃO DO EQUILÍBRIO ECONÔMICO-FINANCEIRO DO CONTRATO

17.1 - Os preços inicialmente contratados são fixos e irrevogáveis no prazo de um ano da data da realização do certame.

17.2 - Após interregno de um ano, e independentemente de pedido do contratado, os preços iniciais serão reajustados por simples apostilamento, mediante aplicação, pelo contratante, do índice IPCA (IBGE) acumulado nos últimos 12 (doze) meses, exclusivamente para as obrigações iniciadas e concluídas após a ocorrência da anualidade.

17.3 - Havendo necessidade comprovada, o contrato poderá ser revisado para restabelecer a sua exequibilidade perdida em razão de eventos posteriores, cujos riscos não tenham sido assumidos pelo contratado.

17.3.1 - A decisão sobre a revisão será proferida pelo gestor do contrato no prazo de até 10 (dez) dias, contados do pedido formal do contratado, instruído de justificativas, planilhas, memória de cálculo e todas as evidências capazes.

17.4 - Estando em conformidade, os documentos de cobrança deverão ser atestados pelo órgão competente e enviados ao setor financeiro do Município para o pagamento devido.

### 18 - MODELO DE GESTÃO E DE EXECUÇÃO DO CONTRATO

18.1 - O regime de execução, forma de fornecimento, modelo de gestão e de execução do contrato constam no termo de referência deste edital e minuta do contrato.

### 19 - DO RECEBIMENTO E DO PAGAMENTO

19.1 - As disposições da forma e prazo de pagamento contam no termo de referência deste edital e minuta do contrato.



CNPJ 95 587 770/0001-99

Rua 7 de Setembro, 720 - Centro - Telefax (0\*\*42)3653-1122  
85340-000 - Rio Bonito do Iguaçu - Paraná

## 20 - DAS INFRAÇÕES ADMINISTRATIVAS E SANÇÕES

20.1 - Comete infração administrativa, nos termos da lei, o licitante que, com dolo ou culpa:

20.1.1 - Deixar de apresentar a documentação exigida no edital ou não entregar qualquer documento que tenha sido solicitado pelo pregoeiro durante o certame, **inclusive a declaração unificada;**

20.1.2 - Salvo em decorrência de fato superveniente devidamente justificado, não mantiver a proposta em especial quando:

**20.1.2.1 - não anexar no sistema a proposta reajustada conforme o último lance ofertado;**

20.1.2.2 - Recusar-se a enviar o detalhamento da proposta quando exigível;

20.1.2.3 - Pedir para ser desclassificado quando encerrada a etapa competitiva;

20.1.2.4 - Apresentar proposta em desacordo com as especificações do edital.

20.1.3 - Não celebrar o contrato ou não entregar a documentação exigida para a contratação, quando convocado dentro do prazo de validade de sua proposta;

20.1.3.1 - Recusar-se, sem justificativa, a assinar o contrato.

20.1.4 - Apresentar declaração ou documentação falsa exigida para o certame ou prestar declaração falsa durante a licitação;

20.1.5 - Fraudar a licitação;

20.1.6 - Comportar-se de modo inidôneo ou cometer fraude de qualquer natureza, em especial quando:

20.1.6.1 - Agir em conluio ou em desconformidade com a lei;

20.1.6.2 - Induzir deliberadamente a erro no julgamento;

20.1.7 - Praticar atos ilícitos com vistas a frustrar os objetivos da licitação.

20.1.8 - Praticar ato lesivo previsto no art. 5º da Lei nº 12.846, de 2013.

20.1.9 - Executar o objeto em descompasso com o edital e seus anexos, ou não cumprir os prazos e obrigações assumidas.



CNPJ 95 587 770/0001-99

Rua 7 de Setembro, 720 - Centro - Telefax (0\*\*42)3653-1122  
85340-000 - Rio Bonito do Iguaçu - Paraná

20.2 - Com fulcro na Lei nº 14.133, de 2021, a Administração poderá, garantida a prévia defesa, aplicar aos licitantes e/ou adjudicatários as seguintes sanções, sem prejuízo das responsabilidades civil e criminal:

20.2.1 - Advertência;

20.2.2 - Multa;

20.2.3 - Impedimento de licitar e contratar e

20.2.4 - declaração de inidoneidade para licitar ou contratar, enquanto perdurarem os motivos determinantes da punição ou até que seja promovida sua reabilitação perante a própria autoridade que aplicou a penalidade.

20.3 - Na aplicação das sanções serão considerados:

20.3.1 - a natureza e a gravidade da infração cometida.

20.3.2 - as peculiaridades do caso concreto

20.3.3 - as circunstâncias agravantes ou atenuantes

20.3.4 - os danos que dela provierem para a Administração Pública.

20.4 - A multa será recolhida em percentual de 0,5% a 30% incidente sobre o valor do contrato licitado, recolhida no prazo máximo de 30 (trinta) dias úteis, a contar da comunicação oficial.

20.4.1 - Para as infrações previstas nos itens 20.1.1 -, 20.1.2 - e 20.1.3 -, a multa será de 0,5% a 15% do valor do objeto;

20.4.2 - Para as infrações previstas nos itens 20.1.4 -, 20.1.5 -, 20.1.6 -, 20.1.7 - e 20.1.9 -, a multa será de 15% a 30% do valor do objeto.

20.5 - As sanções de advertência, impedimento de licitar e contratar e declaração de inidoneidade para licitar ou contratar poderão ser aplicadas, cumulativamente ou não, à penalidade de multa.

20.6 - Na aplicação da sanção de multa será facultada a defesa do interessado no prazo de 15 (quinze) dias úteis, contado da data de sua intimação.

20.7 - A sanção de impedimento de licitar e contratar será aplicada ao responsável em decorrência das infrações administrativas relacionadas nos itens 20.1.1 -, 20.1.2 -, 20.1.3 - e 20.1.9 -, quando não se justificar a imposição de penalidade mais grave, e impedirá o responsável de licitar e contratar no âmbito da Administração Pública Municipal, pelo prazo máximo de 3 (três) anos.



CNPJ 95 587 770/0001-99

Rua 7 de Setembro, 720 - Centro - Telefax (0\*\*42)3653-1122  
85340-000 - Rio Bonito do Iguaçu - Paraná

20.8 - Poderá ser aplicada ao responsável a sanção de declaração de inidoneidade para licitar ou contratar, em decorrência da prática das infrações dispostas nos itens 20.1.4 -, 20.1.5 -, 20.1.6 -, 20.1.7 -e 20.1.8 -, bem como pelas infrações administrativas previstas nos itens 20.1.1 -, 20.1.2 - e 20.1.3 - que justifiquem a imposição de penalidade mais grave que a sanção de impedimento de licitar e contratar, cuja duração observará o prazo previsto no art. 156, §5º, da Lei n.º 14.133/2021.

20.9 - A recusa injustificada do adjudicatário em assinar o contrato ou a ata de registro de preço no prazo estabelecido pela Administração, descrita no item 20.1.3 -, caracterizará o descumprimento total da obrigação assumida e o sujeitará às penalidades e à imediata perda da garantia de proposta em favor da Administração.

20.10 - A apuração de responsabilidade relacionadas às sanções de impedimento de licitar e contratar e de declaração de inidoneidade para licitar ou contratar demandará a instauração de processo de responsabilização a ser conduzido por comissão composta por 2 (dois) ou mais servidores estáveis, que avaliará fatos e circunstâncias conhecidos e intimará o licitante ou o adjudicatário para, no prazo de 15 (quinze) dias úteis, contado da data de sua intimação, apresentar defesa escrita e especificar as provas que pretenda produzir.

20.11 - Caberá recurso no prazo de 15 (quinze) dias úteis da aplicação das sanções de advertência, multa e impedimento de licitar e contratar, contado da data da intimação, o qual será dirigido à autoridade que tiver proferido a decisão recorrida, que, se não a reconsiderar no prazo de 5 (cinco) dias úteis, encaminhará o recurso com sua motivação à autoridade superior, que deverá proferir sua decisão no prazo máximo de 20 (vinte) dias úteis, contado do recebimento dos autos.

20.12 - Caberá a apresentação de pedido de reconsideração da aplicação da sanção de declaração de inidoneidade para licitar ou contratar no prazo de 15 (quinze) dias úteis, contado da data da intimação, e decidido no prazo máximo de 20 (vinte) dias úteis, contado do seu recebimento.

20.13 - O recurso e o pedido de reconsideração terão efeito suspensivo do ato ou da decisão recorrida até que sobrevenha decisão final da autoridade competente.

20.14 - A aplicação das sanções previstas neste edital não exclui, em hipótese alguma, a obrigação de reparação integral dos danos causados.

## 21 - DAS DISPOSIÇÕES GERAIS

21.1 - Será divulgado o termo de julgamento no sistema eletrônico e no sitio eletrônico oficial do Município.

21.2 - Todas as referências de tempo no edital, no aviso e durante a sessão pública observarão o horário de Brasília - DF.



PREFEITURA MUNICIPAL DE RIO BONITO DO IGUAÇU



CNPJ 95 587 770/0001-99

Rua 7 de Setembro, 720 - Centro - Telefax (0\*\*42)3653-1122  
85340-000 - Rio Bonito do Iguaçu - Paraná

21.3 - Na contagem dos prazos estabelecidos neste edital e seus anexos, excluir-se-á o dia do início e incluir-se-á o do vencimento. Só se iniciam e vencem os prazos em dias de expediente na Administração.

21.4 - As normas disciplinadoras da licitação serão sempre interpretadas em favor da ampliação da disputa entre os interessados, desde que não comprometam o interesse da Administração, o princípio da isonomia, a finalidade e a segurança da contratação.

21.5 - Os licitantes assumem todos os custos de preparação e apresentação de suas propostas e a Administração não será, em nenhum caso, responsável por esses custos, independentemente da condução ou do resultado do processo licitatório.

21.6 - O desatendimento de exigências formais não essenciais não importará o afastamento do licitante, desde que seja possível o aproveitamento do ato, observados os princípios da isonomia e do interesse público.

**21.7 - Fica entendido que o presente Edital e todos os seus anexos são complementares entre si, de modo que qualquer detalhe ou condição que se mencione em um, e se omita em outro, será considerado o conteúdo especificado e válido neste edital.**

21.8 - Este edital e seus anexos estão disponíveis, na íntegra, no Portal Nacional de Contratações Públicas (PNCP) e no sitio eletrônico do Município <https://riobonito.pr.gov.br/portal/portal-licitacoes.php?modulo=&pesquisar=1&a=2024&m=5&s=>.

21.9 - Integram este edital, para todos os fins e efeitos, os seguintes anexos:

- 21.9.1 - ANEXO 1 - Termo de Referência;
- 21.9.2 - ANEXO 2 - Modelo de proposta comercial;
- 21.9.3 - ANEXO 3 - Minuta da ata de registro de preços;
- 21.9.4 - ANEXO 4 - Minuta do contrato;
- 21.9.5 - ANEXO 5 - Declaração unificada;
- 21.9.6 - ANEXO 6 - Declaração de enquadramento de microempresa ou empresa de pequeno porte;
- 21.9.7 - ANEXO 7 - Modelo de declaração de conhecimento as normas de prevenção à corrupção;
- 21.9.8 - ANEXO 8 - Modelos, Desenhos e Tamanhos.

Rio Bonito do Iguaçu, Pr, xx de xxxx de 2024.



**PREFEITURA MUNICIPAL DE RIO BONITO DO IGUAÇU**



CNPJ 95 587 770/0001-99

*Rua 7 de Setembro, 720 - Centro - Telefax (0\*\*42)3653-1122*  
*85340-000 - Rio Bonito do Iguaçu - Paraná*

**MAIARA FERNANDA DA SILVA**

Pregoeira  
Decreto nº 189/2024



CNPJ 95 587 770/0001-99

Rua 7 de Setembro, 720 - Centro - Telefax (0\*\*42)3653-1122  
85340-000 - Rio Bonito do Iguaçu - Paraná

## ANEXO 1 - TERMO DE REFERÊNCIA

### 1. OBJETO

1.1. Aquisição de UNIFORMES ESCOLARES, compostos de: (01 calça, 01 jaqueta, 01 camiseta manga curta, 01 camiseta manga longa, 01 bermuda e 01 short saia), uniforme Educação Integral: (1 camiseta manga curta cor branca e 1 camiseta manga curta cor preto), para distribuição aos alunos, na rede municipal de ensino para suprir as necessidades da Secretaria Municipal de Educação. Conforme condições, quantidades e exigências estabelecidas abaixo.

### 2. ESPECIFICAÇÕES TÉCNICAS EM ANEXO

### 3. CLASSIFICAÇÃO DOS BENS E SERVIÇOS COMUNS

3.1. Os objetos dessa licitação são classificados como bens comuns, pois possuem especificações usuais de mercado e padrões de qualidades definidas em edital, conforme estabelecidos no inciso XIII do art. 6º da Lei Federal nº 14.133, de 2021.

3.2. Os objetos dessa licitação não se enquadram como bens de luxo.

### 4. DA VIGÊNCIA DA ATA DE REGISTRO DE PREÇOS

4.1. O prazo de vigência da ata de registro de preços, contado a partir da assinatura, será de 1 (um) ano, e poderá ser prorrogado, por igual período, desde que fique comprovado que as condições e o preço permanecem vantajosos e mediante anuência do fornecedor.

4.2. No ato da prorrogação da vigência da ata de registro de preços poderá haver a renovação dos quantitativos registrados, até o limite do quantitativo original.

4.3. O ato de prorrogação de vigência da ata deverá indicar expressamente o prazo de prorrogação e o quantitativo renovado.

4.4. O contrato decorrente da ata de registro de preços terá sua vigência estabelecida no próprio instrumento contratual e observará no momento da contratação e a cada exercício financeiro a disponibilidade de créditos orçamentários, bem como a previsão no plano plurianual, quando ultrapassar 1 (um) exercício financeiro.

4.5. A contratação com os fornecedores registrados na ata será formalizada por intermédio de instrumento contratual, emissão de nota de empenho de despesa, autorização de compra ou outro instrumento hábil, conforme o art. 95 da Lei nº 14.133, de 2021, e esse instrumento deverá ser assinado no prazo de validade da ata de registro de preços.

4.6. Os contratos decorrentes do sistema de registro de preços poderão ser alterados, observado o art. 124 da Lei nº 14.133, de 2021.

### 5. DA JUSTIFICATIVA, FUNDAMENTAÇÃO E DO OBJETIVO DA CONTRATAÇÃO

5.1. A Secretaria Municipal de Educação vem implementando ações voltadas para a qualidade e o bem-estar das crianças atendidas nas escolas municipais. O uniforme escolar é, portanto, parte integrante desse ambiente e deve ser pensado sob a ótica do conforto, da durabilidade, dos custos e também da segurança. O uso de uniforme na escola – que é elemento de integração e de promoção da inclusão e da igualdade social, coloca as crianças em nível igualitário, amenizando as desigualdades causadas pelas diferenças sociais. Os uniformes se constituem como uma forma de identificação dos alunos e garante um sentimento de pertencimento ao grupo social, fundamental para o desenvolvimento psicossocial da criança. É preciso ressaltar, ainda, a praticidade e a economia que o uniforme escolar proporciona aos pais e responsáveis, já que a utilização de diferentes roupas a cada dia de aula é oneroso às famílias. Deste modo, faz-se necessário a aquisição de uniformes para alunos da rede municipal, considerando que um uniforme padronizado e perene distingue e, ao mesmo tempo, integra o aluno à instituição a qual pertence, refletindo no comportamento, na identidade visual e no seu estímulo pedagógico, assegurando acesso e a permanência desses alunos no processo educacional, caracterizando-se em investimento na



CNPJ 95 587 770/0001-99

Rua 7 de Setembro, 720 - Centro - Telefax (0\*\*42)3653-1122  
85340-000 - Rio Bonito do Iguaçu - Paraná

educação pública municipal por meio de ações promotoras de qualidade da vida escolar e frequência às aulas devidamente uniformizadas. A aquisição de uniforme escolar, vem para atender as necessidades da Rede Municipal de Ensino no ano letivo de 2025.

## 6. DESCRIÇÃO DA SOLUÇÃO

6.1. A descrição da solução como um todo encontra-se pormenorizada em tópico específico do Estudo Técnico Preliminar, apêndice deste Termo de Referência.

## 7. REQUISITOS DA CONTRATAÇÃO

7.1. A descrição dos requisitos de Sustentabilidade encontra-se pormenorizada em tópico específico do Estudo Técnico Preliminar, apêndice deste Termo de Referência.

### 7.2. AMOSTRAS

- 7.2.1. O vencedor classificado em primeiro lugar deverá entregar no período de cinco (5) dias, a amostra deverá ser confeccionadas com os materiais e nas formas que a licitante pretende fornecer ao município;
- 7.2.2. As amostras deverão ser entregues na Secretaria Municipal de Educação, no prazo de até 05 (cinco) dias contados a partir da sessão de abertura do Pregão, onde constarão os vencedores provisórios na Ata de Abertura e Julgamento do Pregão. O endereço para entrega é: Secretaria Municipal de Educação de Rio Bonito do Iguaçu. Rua 7 de Setembro, 720. Centro, Horário de atendimento: 07h30min às 11h30min e das 13h00min às 17h00min;
- 7.2.3. As amostras serão abertas e submetidas aos testes necessários e a empresa que tiver seu lote aprovado, deverá deixar a amostra com a Comissão avaliadora para comparação com os produtos da entrega final;
- 7.2.4. As amostras que forem desclassificadas podem ser recolhidas posteriormente pela licitante no estado em que se encontrarem sem qualquer custo para administração. Caso a Amostra não atenda as descrições/especificações solicitadas no edital ou caso as amostras não sejam entregues, o licitante será desclassificado, sendo convocado o 2º colocado e assim sucessivamente, até que se defina um vencedor para o lote;
- 7.2.5. As amostras apresentadas deverão conter etiqueta de identificação da empresa interessada, devendo conter obrigatoriamente o número do CNPJ – Cadastro Nacional de Pessoa Jurídica;
- 7.2.6. As amostras serão avaliadas pela Comissão nomeada para tal finalidade através de Portaria. A Comissão será composta por membros da Secretaria Municipal de Educação em conjunto com profissionais especializados em corte/tecido. A Comissão emitirá um relatório onde constarão as empresas aprovadas e reprovadas com os devidos motivos.
- 7.2.7. Alguns dos itens a serem avaliados nas amostras:

01	Costuras
02	Medidas
03	Estampas
04	Serigrafia
05	Cores
06	Aviamento
07	Tecido

### 7.3. DOS TAMANHOS, DA AMOSTRA

- 7.3.1. A empresa ganhadora deverá entregar um kit de uniforme do tamanho 10, contendo (1 jaqueta, 1 calça, 1 camiseta manga curta, 1 camiseta manga longa, 1 short saia, 1 bermuda) (1 camiseta branca, 1 camiseta preta, tamanho 10);



CNPJ 95 587 770/0001-99

Rua 7 de Setembro, 720 - Centro - Telefax (0\*\*42)3653-1122  
85340-000 - Rio Bonito do Iguaçu - Paraná

7.3.2. Os produtos além das especificações descritas no Edital, deverão apresentar qualidade na confecção, não existindo falhas, costuras repuxadas ou empapuçadas, diferenças de tamanho em mangas, laterais, ombro, pernas, etc. Nos encontros das costuras será tolerada a diferença de no máximo dois pontos.

#### 7.4. SUBCONTRATAÇÃO

7.4.1. Não é admitida a subcontratação do objeto contratual.

#### 8. MODELO DE EXECUÇÃO/ENTREGA

8.1. O prazo de entrega do item é de 60 dias (sessenta) dias, contados a partir da emissão da requisição de compra, emitida pelo Departamento de Compras da Prefeitura Municipal de Rio Bonito do Iguaçu.

8.2. Serão emitidas as requisições por escola.

8.3. As peças deverão ser embalados individualmente em pacotes plásticos com etiquetas adesivas informando o tamanho e organizadas em sacos plásticos identificando o nome da escola.

8.4. Caso não seja possível a entrega na data assinalada, a empresa deverá comunicar as razões respectivas com pelo menos 5 (cinco) dias de antecedência para que qualquer pleito de prorrogação de prazo seja analisado, ressalvadas situações de caso fortuito e força maior.

8.5. A contratada deverá entregar os uniformes no endereço, Rua 7 de Setembro, nº 720, Centro, Secretaria de Educação, horário de atendimento das 7:30 as 11:30 e das 13:00 as 17:00 horas.

#### 9. CLASSIFICAÇÃO DOS BENS E SERVIÇOS COMUNS

9.1. O objeto dessa licitação enquadra-se na classificação de bem comum, pois os itens se trata de aquisição para manutenção das atividades administrativas, decorrentes de necessidade permanente e cujos padrões de desempenho e qualidade podem ser objetivamente definidos pelo edital, por meio de especificações usuais de mercado, conforme estabelece o inciso XIII do art. 6º da Lei Federal n.º 14.133, de 2021.

#### 10. OBRIGAÇÕES DA CONTRATADA

10.1. São obrigações da Contratada:

10.2. efetuar a entrega do objeto em perfeitas condições, conforme especificações, prazo e local constantes no edital e seus anexos, acompanhado da respectiva nota fiscal, da qual constarão as indicações referentes à marca, modelo, procedência e prazo de garantia ou validade, e acompanhado do manual do usuário com uma versão em português, e da relação da rede de assistência técnica autorizada, quando cabível;

10.3. responsabilizar-se pelos vícios e danos decorrentes do objeto, de acordo com o Código de Defesa do Consumidor (Lei Federal n.º 8.078, de 1990);

10.4. substituir, reparar ou corrigir, às suas expensas, no prazo fixado no termo de referência, o objeto com avarias ou defeitos;

10.5. comunicar ao Contratante, no prazo máximo de 24 (vinte e quatro) horas que antecede a data da entrega, os motivos que impossibilitem o cumprimento do prazo previsto, com a devida comprovação;

10.6. indicar preposto para representa-lo durante a execução da ata, e também manter comunicação com a Administração para gestão da ata;

10.7. manter durante toda a vigência da ata, em compatibilidade com as obrigações assumidas, todas as condições de habilitação e qualificação exigidas na licitação;

10.8. guardar sigilo sobre todas as informações obtidas em decorrência do cumprimento da ata;

10.9. arcar com o ônus decorrente de eventual erro no dimensionamento dos quantitativos de sua proposta, devendo complementá-los, caso o previsto inicialmente em sua proposta não seja satisfatório para o atendimento ao objeto da licitação, exceto quando:

10.10. houver alteração qualitativa do projeto ou de suas especificações pela Administração, retardamento na expedição da ordem de execução do serviço ou autorização de fornecimento;



CNPJ 95 587 770/0001-99

Rua 7 de Setembro, 720 - Centro - Telefax (0\*\*42)3653-1122  
85340-000 - Rio Bonito do Iguaçu - Paraná

10.11. houver interrupção da execução da ata ou diminuição do ritmo do trabalho, por ordem e no interesse da Administração ou ainda aumento das quantidades inicialmente previstas da ata, nos limites permitidos pela Lei Federal 14.133, de 2021.

## 11. SANÇÕES ADMINISTRATIVAS

11.1. O licitante e o Contratado que incorram em infrações sujeitam-se às sanções administrativas previstas no art. 156 da Lei Federal n.º 14.133, de 2021 e no Decreto Regulamentador, sem prejuízo de eventuais implicações penais nos termos do que prevê o Capítulo II-B do Título XI do Código Penal.

## 12. FISCALIZAÇÃO E GESTÃO DO CONTRATO

12.1. O contrato deverá ser executado fielmente pelas partes, de acordo com as cláusulas avençadas e as normas da Lei nº 14.133/2021, e cada parte responderá pelas consequências de sua inexecução total ou parcial.

12.2. Em caso de impedimento, ordem de paralisação ou suspensão do contrato, o cronograma de execução será prorrogado automaticamente pelo tempo correspondente, anotadas tais circunstâncias mediante simples apostila.

12.3. As comunicações entre o órgão ou entidade e a contratada devem ser realizadas por escrito sempre que o ato exigir tal formalidade, admitindo-se o uso de mensagem eletrônica para esse fim.

12.4. O órgão ou entidade poderá convocar representante da empresa para adoção de providências que devam ser cumpridas de imediato.

12.5. Após a assinatura do contrato ou instrumento equivalente, o órgão ou entidade poderá convocar o representante da empresa contratada para reunião inicial para apresentação do plano de fiscalização, que conterá informações acerca das obrigações contratuais, dos mecanismos de fiscalização, das estratégias para execução do objeto, do plano complementar de execução da contratada, quando houver, do método de aferição dos resultados e das sanções aplicáveis, dentre outros.

## 13. DA FISCALIZAÇÃO

13.1. Os fiscais da Ata serão as servidoras, Irma Demenech Albonico, professora efetiva e Maria Luci do Nascimento Burato, servidora efetiva lotada na Secretaria de Educação.

13.2. O fiscal terá as seguintes atribuições:

13.2.1. prestar apoio técnico e operacional ao gestor da ata, com a realização das tarefas relacionadas ao controle dos prazos relacionados ao contrato e à formalização de apostilamentos e de termos aditivos, ao acompanhamento do empenho e do pagamento e ao acompanhamento de garantias e glosas;

13.2.2. anotar no histórico de gerenciamento todas as ocorrências relacionadas à execução do contrato, com a descrição do que for necessário para a regularização das faltas ou dos defeitos observados;

13.2.3. emitir notificações para a correção de rotinas ou de qualquer inexatidão ou irregularidade constatada, com a definição de prazo para a correção;

13.2.4. demais funções previstas na regulamentação municipal.

## 14. GESTOR DO CONTRATO

14.1. O gestor da Ata de Registro de Preços será a Secretaria de Educação, conforme segue:

14.1.1. Eliane Ana Dal Castel de Oliveira, Secretária Municipal de Educação, Cultura e Esportes; conforme o decreto de nomeação, nº150/2022 de 05 de agosto de 2022.

14.1.2. O gestor terá as seguintes atribuições:

14.1.3. Coordenar as atividades relacionadas à fiscalização;

14.1.4. Acompanhar os registros realizados pelos fiscais do contrato das ocorrências relacionadas à execução do contrato e as medidas adotadas, e informar à autoridade superior aquelas que ultrapassarem a sua competência;

14.1.5. Demais funções previstas na regulamentação municipal.



CNPJ 95 587 770/0001-99

Rua 7 de Setembro, 720 - Centro - Telefax (0\*\*42)3653-1122  
85340-000 - Rio Bonito do Iguaçu - Paraná

## 15. CRITÉRIOS DE RECEBIMENTO E FORMA DE PAGAMENTO

### 15.1. DO RECEBIMENTO

15.1.1. O recebimento provisório ou definitivo do objeto não exclui a responsabilidade do Contratado pelos prejuízos resultantes da incorreta execução da ata.

### 15.2. DO RECEBIMENTO PROVISÓRIO

15.2.1. Os bens serão recebidos provisoriamente no prazo de 10 (dez) dias, pelo(a) responsável pelo acompanhamento e fiscalização da ata, para efeito de posterior verificação de sua conformidade com as especificações constantes neste Termo de Referência e na proposta;

15.2.2. Os bens poderão ser rejeitados, no todo ou em parte, quando em desacordo com as especificações constantes neste Termo de Referência e na proposta, devendo ser substituídos no prazo de 10 (dez) dias, a contar da notificação do Contratado, às suas custas, sem prejuízo da aplicação das penalidades.

### 15.3. DO RECEBIMENTO DEFINITIVO

15.3.1. Os bens serão recebidos definitivamente pelo gestor do contrato no prazo máximo de 30 (trinta) dias, contados do recebimento provisório, após a verificação da qualidade e quantidade do material e consequente aceitação mediante termo circunstanciado, nos termos do Decreto Regulamentador.

## 16. LIQUIDAÇÃO

16.1. As notas fiscais devem ser emitidas em nome do Município de Rio Bonito do Iguaçu constando número da licitação, lote/item e validado dos produtos, para fins de rastreabilidade em estoque.

16.2. Recebida a Nota Fiscal ou documento de cobrança equivalente, correrá o prazo de 30 dias úteis para fins de liquidação, após comprovado o adimplemento do Contratado em todas as suas obrigações, já deduzidas as glosas e notas de débitos, observadas as disposições do Termo de Referência, na forma desta seção, prorrogáveis por igual período, nos termos do Decreto Regulamentador.

16.3. Nenhuma liquidação será efetuada sem a apresentação dos documentos exigidos, bem como enquanto não forem sanadas irregularidades eventualmente constatadas na nota fiscal, no fornecimento dos bens ou no cumprimento de obrigações contratuais.

16.4. A retenção de pagamento de outros contratos, pela Administração Pública, no período compreendido entre a decisão final que impôs a multa e seu adimplemento, suspende a fluência de prazo para a Administração, não importando em mora, nem gerando compensação financeira.

16.5. Decorrido o prazo de adimplemento da multa, caso esta não tenha sido paga, os valores serão descontados da nota apresentada.

## 17. FORMA DE PAGAMENTO

17.1. O pagamento de cada fatura deverá ser realizado em um prazo não superior a 30 (trinta) dias contados da liquidação.

17.2. Nos casos de eventuais atrasos de pagamento, desde que a Contratada não tenha concorrido para tanto, fica convencionado que a taxa de compensação financeira devida pela Contratante, entre a data do vencimento e o efetivo adimplemento da parcela, será calculada mediante a aplicação do índice de correção monetária IGP-M (Índice Geral de Preços - Mercado), ou outro que vier a substituí-lo.

17.3. A Contratante realizará as retenções tributárias a que for legalmente obrigada, inclusive a do imposto de renda na fonte sobre todos os rendimentos pagos a qualquer título pelo ente público municipal, nos termos da Instrução Normativa nº. 1234/2012 da Receita Federal, a qual consolida o entendimento acerca da amplitude e efeitos do inciso I do artigo 158 da Constituição Federal de 1988.

17.4. Será aplicado a alíquota para retenção, conforme prevista na IN RFB nº. 1234/2012, e atualizações posteriores, editada nos termos do artigo 64 da Lei Federal nº. 9.430/96, aplicado por extensão aos pagamentos realizados por esta Municipalidade.



## PREFEITURA MUNICIPAL DE RIO BONITO DO IGUAÇU

CNPJ 95 587 770/0001-99

Rua 7 de Setembro, 720 - Centro - Telefax (0\*\*42)3653-1122  
85340-000 - Rio Bonito do Iguaçu - Paraná

**17.5.** As hipóteses de retenção do IR na fonte e deduções na base de cálculo deverão ser informados nos documentos fiscais, bem como as hipóteses de dispensa de retenção, nos termos da IN RFB nº. 1234/2012.

**17.6.** As retenções serão realizadas no momento do pagamento dos valores decorrentes da prestação dos serviços contratados/fornecimento dos bens contratados, uma vez atestados e liquidados, mediante recolhimento aos cofres municipais, nos termos do inciso I do artigo 158 da Constituição Federal de 1988.

### **18. CRITÉRIOS DE SELEÇÃO DO FORNECEDOR**

#### **18.1. FORMA DE SELEÇÃO E CRITÉRIO DE JULGAMENTO DA PROPOSTA**

**18.1.1.** O fornecedor será selecionado por meio da realização de procedimento de LICITAÇÃO, na modalidade PREGÃO, sob a forma ELETRÔNICA, com adoção do critério de julgamento pelo MENOR PREÇO por lote.

### **19. EXIGÊNCIAS DE HABILITAÇÃO**

**19.1.** As exigências de habilitação jurídica e de regularidade fiscal e trabalhista são as usuais contidas no edital.

### **20. ESTIMATIVA DE PREÇO**

**20.1.** O custo estimado total da contratação é de R\$ 498.007,50, conforme custos apostos na tabela anexo.

### **21. DAS ALTERAÇÕES**

**21.1.** Eventuais alterações nos preços registrados reger-se-ão pela disciplina dos arts. 124 e seguintes da Lei nº 14.133, de 2021.

**21.2.** O fornecedor é obrigado a aceitar, nas mesmas condições, os acréscimos ou supressões que se fizerem necessários, até o limite de 25% (vinte e cinco por cento) do valor inicial pactuado.

**21.3.** As alterações de que tratam esse tópico deverão ser promovidas mediante celebração de termo aditivo, submetido à prévia aprovação da consultoria jurídica do contratante, salvo nos casos de justificada necessidade de antecipação de seus efeitos, hipótese em que a formalização do aditivo deverá ocorrer no prazo máximo de 1 (um) mês (art. 132 da Lei nº 14.133, de 2021).

**21.4.** Registros que não caracterizam alteração podem ser realizados por simples apostila, dispensada a celebração de termo aditivo, na forma do art. 136 da Lei nº 14.133, de 2021.

**21.5.** As Alterações de que tratam este tópico deverão atender a todos os requisitos constantes nos artigos 124 ao 136 da Lei Federal nº. 14.133/2021 no que for cabível.

**21.6.** Os preços registrados poderão ser alterados ou atualizados em decorrência de eventual redução dos preços praticados no mercado ou de fato que eleve o custo dos bens, das obras ou dos serviços registrados, nas seguintes situações:

**21.7.** Em caso de força maior, caso fortuito ou fato do príncipe ou em decorrência de fatos imprevisíveis ou previsíveis de consequências incalculáveis, que inviabilizem a execução da ata tal como pactuada, nos termos da alínea "d" do inciso II do caput do art. 124 da Lei nº 14.133, de 2021;

**21.8.** Em caso de criação, alteração ou extinção de quaisquer tributos ou encargos legais ou a superveniência de disposições legais, com comprovada repercussão sobre os preços registrados;

**21.9.** Na hipótese de previsão no edital ou no aviso de contratação direta de cláusula de reajustamento ou repactuação sobre os preços registrados, nos termos da Lei nº 14.133, de 2021;

**21.10.** No caso do reajustamento, deverá ser respeitada a contagem da anualidade e o índice previstos para a contratação;

**21.11.** No caso da repactuação, poderá ser a pedido do interessado, conforme critérios definidos para a contratação.

**21.12.** As alterações dos preços registrados na ata dependem de autorização da autoridade competente, devendo o órgão responsável promover as respectivas modificações, compondo novo quadro de preços registrados e disponibilizando-os publicamente no site oficial.

**21.13.** As alterações dependem de pedido do fornecedor do item registrado, que deve ser protocolado junto ao Fiscal da Ata.



## PREFEITURA MUNICIPAL DE RIO BONITO DO IGUAÇU



CNPJ 95 587 770/0001-99

Rua 7 de Setembro, 720 - Centro - Telefax (0\*\*42)3653-1122  
85340-000 - Rio Bonito do Iguaçu - Paraná

### 22. DO REAJUSTE

**22.1.** Os preços inicialmente contratados são fixos e irrevogáveis no prazo de um ano contado da data proposta apresentada.

**22.2.** Após o decurso de um ano, e independentemente de pedido do contratado, os preços iniciais serão reajustados, mediante a aplicação, pelo contratante, do índice, exclusivamente para as obrigações iniciadas e concluídas após a ocorrência da anualidade.

**22.3.** Caso o índice estabelecido para reajustamento venha a ser extinto ou de qualquer forma não possa mais ser utilizado, será adotado, em substituição, o que vier a ser determinado pela legislação então em vigor.

Na ausência de previsão legal quanto ao índice substituto, as partes elegerão novo índice oficial, para reajustamento do preço do valor remanescente, por meio de termo aditivo;

**22.4.** 22.5 O reajuste será realizado por apostilamento.

**22.5.** O reajuste será realizado por apostilamento.

**22.6.** Não serão admitidos apostilamentos com efeitos financeiros retroativos à data da sua assinatura.

### 23. DOTAÇÃO ORÇAMENTÁRIA

**23.1.** As despesas decorrentes da presente contratação correrão à conta de recursos específicos consignados no Orçamento Geral do Município deste exercício, na dotação abaixo discriminada:

#### SECRETARIA DE EDUCAÇÃO CULTURA E ESPORTE

2556-000-06-001-12.361.0006.2033-3.3.90.32.00.00  
2560-103-06-001-12.361.0006.2033-3.3.90.32.00.00  
2570-104-06-001-12.361.0006.2033-3.3.90.32.00.00  
3315-000-06-001-12.365.0006.2038-3.3.90.32.00.00  
3320-103-06-001-12.365.0006.2038-3.3.90.32.00.00  
3330-104-06-001-12.365.0006.2038-3.3.90.32.00.00  
3425-000-06.001.12.365.0006.2039-3.3.90.32.00.00  
3440-103-06.001.12.365.0006.2039-3.3.90.32.00.00  
3450-104-06.001.12.365.0006.2039-3.3.90.32.00.00

### 24. APÊNDICE DO ANEXO I - ESTUDO TÉCNICO PRELIMINAR

**24.1.** A servidora que subscreve este Termo de Referência atesta que observou integralmente a regulamentação estabelecida pelo decreto regulamentador e as orientações constantes da minuta padronizada aprovada.

Rio Bonito do Iguaçu, 11 de novembro de 2024.

*Eliane Dal Castel de Oliveira*

Secretária Municipal de Educação, Cultura e Esportes



PREFEITURA MUNICIPAL DE RIO BONITO DO IGUAÇU



CNPJ 95 587 770/0001-99

Rua 7 de Setembro, 720 - Centro - Telefax (0\*\*42)3653-1122  
85340-000 - Rio Bonito do Iguaçu - Paraná

ANEXO 2 - MODELO DE PROPOSTA COMERCIAL

À  
Prefeitura do Município de Rio Bonito do Iguaçu - Estado do Paraná  
Pregão Eletrônico nº xx/2024  
Processo Administrativo nº 147/2024

Prezados Srs.

(.....nome da empresa.....), inscrita no CNPJ sob o nº ....., vêm respeitosamente à Prefeitura do Município de Rio Bonito do Iguaçu, apresentar proposta no valor de R\$ \_\_\_\_ (\_\_\_\_), para a formação de registro de preços para aquisição de uniformes escolares, para distribuição aos alunos da rede municipal de ensino e suprir as necessidades da secretaria municipal de educação, em observância ao Pregão Eletrônico nº xx/2024, conforme preços unitários a seguir:

Lote: 1 - Lote 001						
Item	Cód	Nome do produto/serviço	Quant	Un	Preço	Preço total
1	35305	BERMUDA ESCOLAR Especificações e tabelas de medidas anexo ao termo de referência. Bermuda masculina.  Deverá apresentar amostra.	1.065,00	UN	31,00	33.015,00
2	35308	CALÇA ESCOLAR Especificações e tabelas de medidas anexo ao termo de referência. Unissex.  Deverá apresentar amostra.	2.100,00	UN	58,00	121.800,00
3	35304	CAMISETA MANGA CURTA Especificações e tabelas de medidas anexo ao termo de referência.  Na cor BRANCA Unisex  Deverá apresentar amostra.	250,00	UN	32,00	8.000,00
4	35304	CAMISETA MANGA CURTA Especificações e tabelas de medidas anexo ao termo de referência.  Na cor PRETA Unisex  Deverá apresentar amostra.	250,00	UN	37,00	9.250,00
5	35304	CAMISETA MANGA CURTA Especificações e tabelas de medidas anexo ao termo de referência. Unisex.  Deverá apresentar amostra.	2.100,00	UN	29,90	62.790,00
6	36777	CAMISETA MANGA LONGA Especificações e tabelas de medidas anexo ao termo de referência. Unisex.  Deverá apresentar amostra.	2.100,00	UN	35,90	75.390,00
7	35307	JAQUETA ESCOLAR Especificações e tabelas de medidas anexo ao termo de referência. Unisex.	2.100,00	UN	72,90	153.090,00



PREFEITURA MUNICIPAL DE RIO BONITO DO IGUAÇU



CNPJ 95 587 770/0001-99

Rua 7 de Setembro, 720 - Centro - Telefax (0\*\*42)3653-1122  
85340-000 - Rio Bonito do Iguaçu - Paraná

		Deverá apresentar amostra.				
8	35306	SHORTS SAIA ESCOLAR Especificações e tabelas de medidas anexo ao termo de referência. Short saia feminino	1.035,00	UN	33,50	34.672,50
		Deverá apresentar amostra.				
TOTAL						498.007,50

VALIDADE DA PROPOSTA: 60 (sessenta) dias.

local e data

(Identificação, RG/CPF e assinatura do responsável legal ou Procurador, neste caso encaminhar procuração)



CNPJ 95 587 770/0001-99

Rua 7 de Setembro, 720 - Centro - Telefax (0\*\*42)3653-1122  
85340-000 - Rio Bonito do Iguaçu - Paraná

### ANEXO 3 - MINUTA ATA DE REGISTRO DE PREÇOS

ATA Nº \_\_/2024  
PREGÃO ELETRÔNICO Nº xx/2024  
PROCESSO ADMINISTRATIVO Nº 147/2024

A PREFEITURA DO MUNICÍPIO DE RIO BONITO DO IGUAÇU, Estado do Paraná, pessoa jurídica de direito público, inscrito no CNPJ sob o nº 95.587.770/0001-99, com sede na Prefeitura Municipal, localizada na Rua 7 de Setembro 720, Bairro Centro - CEP 85340-000, neste ato representado pelo Prefeito, Sr. SEZAR AUGUSTO BOVINO, inscrito no CPF sob o nº 333.481.709-15, portador da cédula de identidade civil RG nº 1.420.491 SESP/PR, considerando o julgamento da licitação na modalidade Pregão, resolve registrar os preços da empresa indicada e qualificada nesta ata, de acordo com a classificação por ela alcançada e nas quantidades cotadas, atendendo as condições previstas no edital, sujeitando-se as partes às normas constantes na Lei Federal nº 14.133, de 1º de abril de 2021, em conformidade com as disposições à seguir:

#### 1. OBJETO

1.1. **Formação de registro de preços para aquisição de uniformes escolares, para distribuição aos alunos da rede municipal de ensino e suprir as necessidades da secretaria municipal de educação**, conforme características, quantitativos e demais exigências constantes do edital e seus anexos.

1.2. Vinculam esta contratação, independentemente de transcrição:

- 1.2.1. O edital do Pregão Eletrônico nº xx/2024;
- 1.2.2. O termo de referência do edital;
- 1.2.3. A proposta do fornecedor;
- 1.2.4. Eventuais anexos dos documentos supracitados.

#### 2. VALIDADE E PRORROGAÇÃO DA ATA

2.1. O prazo de validade desta ata será de 1 (um) ano a contar da sua assinatura, com possibilidade de prorrogação por igual período, nos termos do Art. 84 da Lei Federal nº 14.133, de 2021.

#### 3. PREÇOS, ESPECIFICAÇÕES E QUANTITATIVOS

3.1. O valor global desta ata é na importância de R\$ \_\_\_\_\_ (\_\_\_\_\_).

3.2. O preço registrado, as especificações do objeto, a quantidade, fornecedor, e as demais condições ofertadas na proposta são as que seguem:

**Fornecedor:** (razão social, CNPJ/MF nº, endereço, representante)



## PREFEITURA MUNICIPAL DE RIO BONITO DO IGUAÇU



CNPJ 95 587 770/0001-99

Rua 7 de Setembro, 720 - Centro - Telefax (0\*\*42)3653-1122  
85340-000 - Rio Bonito do Iguaçu - Paraná

3.3. A listagem do cadastro de reserva referente esta ata, caso possua, constará como anexo.

### 4. DA MANUTENÇÃO DO EQUILÍBRIO ECONÔMICO-FINANCEIRO (art. 92, V e XI)

4.1. Os preços inicialmente contratados são fixos e irredutíveis no prazo de um ano da data da realização do certame.

4.2. Havendo necessidade comprovada, o contrato poderá ser revisado para restabelecer a sua exequibilidade perdida em razão de eventos posteriores, cujos riscos não tenham sido assumidos pelo contratado.

4.3. A variação positiva ou negativa ocorrida no período de referencia (30 dias) será aplicada tendo como base de cálculo o preço aquisitivo do período anterior.

4.4. A decisão sobre a revisão será proferida pelo gestor do contrato no prazo de até 10 (dez) dias, contados do pedido formal do contratado, instruído de justificativas, planilhas, memória de cálculo e todas as evidências capazes.

4.5. Estando em conformidade, os documentos de cobrança deverão ser atestados pelo órgão competente e enviados ao setor financeiro do Município para o pagamento devido.

### 5. DA SUBCONTRATAÇÃO

5.1. É expressamente vedado a subcontratação total ou parcial do objeto, sob pena de rescisão do contrato e aplicação e outras penalidades cabíveis.

### 6. DA FORMA DE FORNECIMENTO (art. 92, IV)

6.1. O(s) produto(s), objeto desta licitação, deverão ser entregue(s) rigorosamente de acordo com os descritivos constantes no ANEXO I - Termo de Referência.

### 7. DA EXECUÇÃO E FORMA DE FORNECIMENTO (art. 92, VII) (art. 92, IV)

7.1. Poderá o contratante, emitir a requisição de compra com a estimativa do quantitativo que possivelmente será necessário em um dado período.

7.2. O prazo de entrega do item é de até **60 dias (sessenta) dias**, contados a partir da emissão da requisição de compra, emitida pelo Departamento de Compras da Prefeitura Municipal de Rio Bonito do Iguaçu.

7.3. Serão emitidas as requisições por escola.

7.4. As peças deverão ser embaladas individualmente em pacotes plásticos com etiquetas adesivas informando o tamanho e organizadas em sacos plásticos identificando o nome da escola.

7.5. Caso não seja possível a entrega na data assinalada, a empresa deverá comunicar as razões respectivas com pelo menos 5 (cinco) dias de antecedência para que qualquer pleito de prorrogação de prazo seja analisado, ressalvadas situações de caso fortuito e força maior.



CNPJ 95 587 770/0001-99

Rua 7 de Setembro, 720 - Centro - Telefax (0\*\*42)3653-1122  
85340-000 - Rio Bonito do Iguaçu - Paraná

7.6. A contratada deverá entregar os uniformes no endereço, Rua 7 de Setembro, nº 720, Centro, Secretaria de Educação.

7.7. Os produtos deverão ser entregues no horário de 7:30 às 11:30hs nos estabelecimentos acima que estarão descritos na requisição.

7.8. A entrega deverá ser realizada conforme a requisição de empenho e nota de empenho, devendo ser entregue na sua totalidade e quantidade, sob pena de devolução de produto.

7.9. Em hipótese alguma será aceito objeto diferente do que foi cotado, que esteja em desacordo com avarias ou defeito de fabricação, ou que não atender as especificações do edital.

## 8. OBRIGAÇÕES DO CONTRATANTE (art. 92, XIV)

8.1. São obrigações do contratante, além das previstas no termo de referência:

I - supervisionar e fiscalizar a execução e obrigações contratuais;

II - comunicar o contratado, por escrito, sobre imperfeições, falhas ou irregularidades verificadas no serviço, para que sejam tomadas todas as medidas necessárias para adequação ou substituição;

III - efetuar o pagamento no valor, prazo e forma estabelecidos neste contrato;

IV - A Administração não responderá por quaisquer compromissos assumidos pela Contratada com terceiros, ainda que vinculados à execução do presente Termo de Contrato, bem como por qualquer dano causado a terceiros em decorrência de ato da Contratada, de seus empregados, prepostos ou subordinados.

## 9. OBRIGAÇÕES DO CONTRATADO (art. XIV, XVI, XVII)

9.1. O contratado deve cumprir todas as obrigações constantes deste contrato e seus anexos, assumindo como exclusivamente seus os riscos e as despesas decorrentes da boa e perfeita execução do objeto, observando, ainda, as obrigações a seguir dispostas, além das previstas no termo de referência:

I - manter, durante toda a execução do contrato, em compatibilidade com as obrigações assumidas, todas as condições exigidas para a habilitação no edital da licitação;

II - apresentar cópias autenticadas das alterações do ato constitutivo, sempre que houver;

III - arcar com todas as responsabilidades decorrentes da execução do objeto, nos termos do código civil e do código de defesa e proteção do consumidor;

IV - indenizar o contratante ou a terceiros por quaisquer danos causados, em decorrência de imprudência ou imperícia ou inabilidade;



## PREFEITURA MUNICIPAL DE RIO BONITO DO IGUAÇU



CNPJ 95 587 770/0001-99

Rua 7 de Setembro, 720 - Centro - Telefax (0\*\*42)3653-1122  
85340-000 - Rio Bonito do Iguaçu - Paraná

V - arcar com a reparação dos danos causados ao contratante ou à terceiros, por culpa/dolo de seus funcionários, na medida de suas responsabilidades apuradas por procedimento próprio, ou pelo fornecimento de produtos inadequados ou adulterados;

VI - assumir a responsabilidade pelos atos ilícitos (penais, administrativos e civis) que seus funcionários venham a causar, promovendo-lhes a responsabilização pelas normas que adotar;

VII - cumprir rigorosamente os prazos e obrigações fixados no edital e seus anexos e contrato;

VIII - executar e cumprir fielmente o contrato, de acordo com as cláusulas avençadas, respondendo pelas consequências da inexecução;

IX - se responsabilizar pela eventual violação às normas vigentes, inclusive pelo pagamento de multas decorrentes da inobservância;

X - a CONTRATADA será responsável pelos encargos trabalhistas, previdenciários, fiscais, comerciais e outros que a legislação exigir, resultantes da execução do Contrato;

XI - a CONTRATADA deverá quando se enquadrar nas normas em atender a aplicação do(s) convênios ICMS CONFAZ ou de outras normas que impliquem na desoneração tributária, de modo a assegurar a isonomia entre os participantes;

XII - prestar todos os esclarecimentos que lhe forem solicitados pela Prefeitura, atendendo prontamente a todas as reclamações;

XIII - sujeitar-se a mais ampla e irrestrita fiscalização por parte do servidor autorizado do Município, encarregado de acompanhar a execução do Contrato, prestando todos os esclarecimentos que lhes forem solicitados e atendendo as reclamações formuladas.

### **10. MEDIÇÃO, PRAZO E CONDIÇÕES DE PAGAMENTO (art. 92, V e VI)**

#### **Recebimento do Objeto**

10.1. O fechamento da fatura e medição ocorrerá uma vez por mês, para tanto, até o dia 30 de cada mês, o contratado deverá encaminhar ao Setor de Compras, as cópias das notas fiscais de serviços devidamente assinadas pelo servidor, para verificações e deliberação quanto aceitação do objeto.

10.2. O objeto será recebido provisoriamente, para efeito de posterior verificação de sua conformidade com as especificações constantes do termo de referência e contrato.

10.3. Após recebimento provisório, será autorizado a emissão da nota fiscal correspondente, cujo faturamento poderá ser em nome do MUNICÍPIO ou dos FUNDOS MUNICIPAIS, conforme determinação da secretaria requisitante.

10.4. O objeto poderá ser rejeitado, no todo ou em parte, inclusive antes do recebimento provisório, na eventualidade de constatação de defeito, avarias ou desconformidade com o termo de referência ou contrato ou ainda:



CNPJ 95 587 770/0001-99

Rua 7 de Setembro, 720 - Centro - Telefax (0\*\*42)3653-1122  
85340-000 - Rio Bonito do Iguaçu - Paraná

I - o fornecimento que não esteja formalmente autorizado, ou haja incompatibilidade entre a autorização e o fornecimento dos produtos.

10.5. O recebimento definitivo ocorrerá em até 7 (sete) dias, a contar do recebimento provisório, por comissão formada pelo fiscal e, no mínimo, 2 (dois) servidores efetivos, ou pelo gestor do contrato, após a verificação da qualidade e quantidade do material e consequente aceitação.

#### Liquidação

10.6. Recebido a nota fiscal em conformidade, o setor competente fará a liquidação.

10.7. Deverá constar, em campo apropriado da nota fiscal, os dados bancários para pagamento, e referência à licitação, ao contrato, à requisição de compra ou nota de empenho e número da medição.

10.8. Havendo erro na apresentação da nota fiscal, esta ficará sobrestada até que a contratada providencie as medidas saneadoras, reiniciando-se o prazo após a comprovação da regularização da situação, sem ônus ao contratante.

#### Prazo de Pagamento

10.9. O pagamento será realizado no prazo máximo de até **30 (trinta) dias**, contados da apresentação da Nota Fiscal/Fatura.

10.10. No caso de atraso motivado exclusivamente pelo contratante, o valor devido será acrescido de atualização financeira, e sua apuração se fará desde a data de seu vencimento até a data do efetivo pagamento, em que os juros de mora serão calculados à taxa de 0,5% (meio por cento) ao mês, ou 6% (seis por cento) ao ano.

#### Forma de Pagamento

10.11. O pagamento será realizado por meio de ordem bancária, para crédito em banco, agência e conta corrente indicados pelo contratado.

#### **11. OBRIGAÇÕES PERTINENTES À LGPD**

11.1. As partes deverão cumprir a Lei nº 13.709, de 14 de agosto de 2018 (LGPD), quanto a todos os dados pessoais a que tenham acesso em razão da licitação ou deste contrato, independentemente de declaração ou de aceitação expressa.

11.2. Os dados obtidos somente poderão ser utilizados para as finalidades que justificaram seu acesso e de acordo com a boa-fé e com os princípios do art. 6º da LGPD.

11.3. É vedado o compartilhamento com terceiros dos dados obtidos fora das hipóteses permitidas em Lei.

11.4. O contratante deverá ser informado no prazo de 5 (cinco) dias úteis sobre todos os contratos de suboperação firmados ou que venham a ser celebrados pelo contratado.



## PREFEITURA MUNICIPAL DE RIO BONITO DO IGUAÇU



CNPJ 95 587 770/0001-99

Rua 7 de Setembro, 720 - Centro - Telefax (0\*\*42)3653-1122  
85340-000 - Rio Bonito do Iguaçu - Paraná

11.5. Terminado o tratamento dos dados nos termos do art. 15 da LGPD, é dever do contratado eliminá-los, com exceção das hipóteses do art. 16 da LGPD, incluindo aquelas em que houver necessidade de guarda de documentação para fins de comprovação do cumprimento de obrigações legais ou contratuais e somente enquanto não prescritas essas obrigações.

11.6. É dever do contratado orientar e treinar seus empregados sobre os deveres, requisitos e responsabilidades decorrentes da LGPD.

11.7. O contratado deverá exigir de suboperadores e subcontratados o cumprimento dos deveres da presente cláusula, permanecendo integralmente responsável por garantir sua observância.

11.8. O contratante poderá realizar diligência para aferir o cumprimento dessa cláusula, devendo o contratado atender prontamente eventuais pedidos de comprovação formulados.

11.9. O contratado deverá prestar, no prazo fixado pelo contratante, prorrogável justificadamente, quaisquer informações acerca dos dados pessoais para cumprimento da LGPD, inclusive quanto a eventual descarte realizado.

11.10. Bancos de dados formados a partir de contratos administrativos, notadamente aqueles que se proponham a armazenar dados pessoais, devem ser mantidos em ambiente virtual controlado, com registro individual rastreável de tratamentos realizados (LGPD, art. 37), com cada acesso, data, horário e registro da finalidade, para efeito de responsabilização, em caso de eventuais omissões, desvios ou abusos.

11.11. Os referidos bancos de dados devem ser desenvolvidos em formato interoperável, a fim de garantir a reutilização desses dados pelo contratante nas hipóteses previstas na LGPD.

11.12. O contrato está sujeito a ser alterado nos procedimentos pertinentes ao tratamento de dados pessoais, quando indicado pela autoridade competente, em especial a ANPD por meio de opiniões técnicas ou recomendações, editadas na forma da LGPD.

### 12. MODELO DE GESTÃO DO CONTRATO (art. 92, XVIII)

12.1. O contrato deverá ser executado fielmente pelas partes, de acordo com as cláusulas avençadas e as normas da Lei nº 14.133, de 2021, e cada parte responderá pelas consequências de sua inexecução total ou parcial.

12.2. Em caso de impedimento, ordem de paralisação ou suspensão do contrato, o prazo de entrega será prorrogado automaticamente pelo tempo correspondente, anotadas tais circunstâncias mediante simples apostila.

12.3. A Administração poderá convocar representante da empresa para adoção de providências que devam ser cumpridas de imediato.

12.4. A execução deste contrato/ata de registro de preços deverá ser acompanhada e fiscalizada pelo(a) fiscal o(a) Sr(a). **IRMA DEMENECH ALBONICO e MARIA LUCI DO NASCIMENTO BURATO**.

12.5. O fiscal acompanhará a execução do contrato/ata de registro de preços, nos termos do para que sejam cumpridas todas as condições estabelecidas no contrato, de modo a assegurar os melhores resultados para a Administração.



CNPJ 95 587 770/0001-99

Rua 7 de Setembro, 720 - Centro - Telefax (0\*\*42)3653-1122  
85340-000 - Rio Bonito do Iguaçu - Paraná

12.6. No caso de ocorrências que possam inviabilizar a execução do contrato/ata de registro de preços nas datas aprezadas, o fiscal comunicará o fato imediatamente ao gestor do contrato.

12.7. O fiscal comunicará ao gestor do contrato, em tempo hábil, o término do contrato, com vistas à renovação tempestiva ou à prorrogação contratual, quando for o caso.

12.8. Caso ocorram descumprimento das obrigações contratuais, o fiscal do contrato atuará tempestivamente na solução do problema, reportando ao gestor do contrato para que tome as providências cabíveis, quando ultrapassar a sua competência.

12.9. O gestor deste contrato/ata de registro de preços será o secretário responsável pela pasta da Secretaria de Educação, Cultura e Esportes, o(a) Sr(a). **ELIANE ANA DAL CASTEL DE OLIVEIRA**, ou outro que vier à substituí-lo, que terá a função de administrar o contrato, desde sua concepção até a finalização.

### 13. ÓRGÃO GERENCIADOR E PARTICIPANTES

13.1. O órgão gerenciador será a Secretaria de Educação, Cultura e Esportes, através do Setor de Licitações.

13.2. São órgãos participantes do registro de preços:

#	Órgão Participante
1	Secretaria Municipal de Educação, Cultura e Esportes

### 14. DA ADESÃO À ATA DE REGISTRO DE PREÇOS

14.1. Não será admitida a adesão à esta ata de registro de preços.

### 15. REVISÃO E CANCELAMENTO

15.1. O órgão gerenciador poderá, na periodicidade que julgar necessário, em razão da natureza do objeto registrado, realizar a atualização dos preços registrados, em conformidade com a realidade de mercado.

15.2. Os preços registrados poderão ser atualizados em caso de força maior, caso fortuito ou fato do príncipe ou em decorrência de fatos imprevisíveis ou previsíveis de consequências incalculáveis, que inviabilizem a execução tal como pactuado, nos termos do disposto na norma contida no § 5º do art. 82 da Lei Federal nº 14.133, de 2021.

15.3. Quando o preço registrado se tornar superior ao preço praticado no mercado por motivo superveniente, o órgão gerenciador convocará os fornecedores para negociarem a redução dos preços registrados, tornando-os compatíveis com os valores praticados pelo mercado.

15.3.1. Os fornecedores que não aceitarem reduzir seus preços aos valores praticados pelo mercado serão liberados dos compromissos assumidos, sem aplicação de penalidades administrativas.



## PREFEITURA MUNICIPAL DE RIO BONITO DO IGUAÇU



CNPJ 95 587 770/0001-99

Rua 7 de Setembro, 720 - Centro - Telefax (0\*\*42)3653-1122  
85340-000 - Rio Bonito do Iguaçu - Paraná

15.3.2. A redução do preço registrado poderá impactar nos contratos deles decorrentes.

15.4. Quando o preço de mercado se tornar superior aos preços registrados é facultado ao fornecedor requerer, antes do pedido de fornecimento, a atualização do preço registrado, mediante demonstração de fato superveniente que tenha provocado elevação que supostamente impossibilite o cumprimento das obrigações contidas na ata e desde que atendidos os seguintes requisitos:

I - a possibilidade da atualização dos preços registrados seja aventada pelo fornecedor ou prestador signatário da ata de registro de preços;

II - a modificação seja substancial nas condições registradas, de forma que seja caracterizada alteração desproporcional entre os encargos do fornecedor ou prestador signatário da ata de registro de preços e da Administração Pública;

III - seja demonstrado nos autos a desatualização dos preços registrados, por meio de apresentação de planilha de custos e documentação comprobatória correlata que demonstre que os preços registrados se tornaram inviáveis nas condições inicialmente pactuadas.

15.4.1. A iniciativa e o encargo da demonstração da necessidade de atualização de preço serão do fornecedor ou prestador signatário da ata de registro de preços, cabendo ao órgão gerenciador a análise e deliberação a respeito do pedido.

15.4.2. Se não houver prova efetiva da desatualização dos preços registrados e da existência de fato superveniente, o pedido será indeferido pela Administração e o fornecedor continuará obrigado a cumprir os compromissos pelo valor registrado na ata, sob pena de cancelamento do registro de preços e de aplicação das penalidades administrativas previstas em lei e neste edital.

15.4.3. Na hipótese do cancelamento do registro de preços prevista no subitem anterior, o órgão gerenciador poderá convocar os demais fornecedores integrantes do cadastro de reserva para que manifestem interesse em assumir o fornecimento dos bens, a execução das obras ou dos serviços, pelo preço registrado na ata.

15.4.4. Comprovada a desatualização dos preços registrados decorrente de fato superveniente que prejudique o cumprimento da ata, a Administração poderá efetuar a atualização do preço registrado, adequando-o aos valores praticados no mercado.

15.4.5. Caso o fornecedor ou prestador não aceite o preço atualizado pela Administração, será liberado do compromisso assumido, sem aplicação de penalidades administrativas.

15.4.6. Liberado o fornecedor na forma do subitem anterior, o órgão gerenciador poderá convocar os integrantes do cadastro de reserva, para que manifestem interesse em assumir o fornecimento dos bens, a execução das obras ou dos serviços, pelo preço atualizado.

15.4.7. Na hipótese de não haver cadastro de reserva, a Administração poderá convocar os licitantes remanescentes, na ordem de classificação, para negociação e assinatura da ata no máximo nas condições ofertadas por estes, desde que o valor seja igual ou inferior ao orçamento estimado para a contratação, inclusive quanto aos preços atualizados.



## PREFEITURA MUNICIPAL DE RIO BONITO DO IGUAÇU



CNPJ 95 587 770/0001-99

Rua 7 de Setembro, 720 - Centro - Telefax (0\*\*42)3653-1122  
85340-000 - Rio Bonito do Iguaçu - Paraná

15.4.8. Não havendo êxito nas negociações, o órgão gerenciador deverá proceder o cancelamento do registro de preços do item, adotando de imediato as medidas cabíveis para a satisfação da necessidade administrativa.

15.5. O registro do preço do fornecedor será cancelado pelo órgão gerenciador quando o fornecedor:

- I - for liberado;
- II - descumprir as condições da ata de registro de preços, sem justificativa aceitável;
- III - não aceitar reduzir o seu preço registrado, na hipótese deste se tornar superior àqueles praticados no mercado;
- IV - sofrer sanção prevista no inciso IV do art. 156 da Lei Federal n.º 14.133, de 2021;
- V - não aceitar o preço revisado pela Administração.

15.6. Esta ata de registro de preços será cancelada, total ou parcialmente, pelo órgão gerenciador:

- I - pelo decurso do prazo de vigência;
- II - pelo cancelamento de todos os preços registrados;
- III - por fato superveniente, decorrente caso de força maior, caso fortuito ou fato do príncipe ou em decorrência de fatos imprevisíveis ou previsíveis de consequências incalculáveis, que inviabilizem a execução obrigações previstas na ata, devidamente demonstrado; e
- IV - por razões de interesse público, devidamente justificadas.

15.7. No caso de cancelamento da ata ou do registro do preço por iniciativa da Administração, será assegurado o contraditório e a ampla defesa. O fornecedor será notificado por meio eletrônico para apresentar defesa no prazo de 5 (cinco) dias, a contar do recebimento da comunicação.

### 16. DA CONTRATAÇÃO COM FORNECEDOR REGISTRADO

16.1. A contratação com os fornecedores registrados nesta ata será formalizada pelo órgão gerenciador por meio de instrumento contratual, emissão de nota de empenho de despesa, autorização de compra ou outro instrumento hábil, conforme o disposto no art. 95 da Lei nº 14.133, de 2021.

16.2. Os instrumentos de que trata o subitem anterior serão assinados no prazo de validade da ata de registro de preços.

16.3. Os contratos decorrentes do sistema de registro de preços poderão ser alterados, observado o disposto no art. 124 da Lei nº 14.133, de 2021.

16.4. A vigência dos contratos decorrentes do sistema de registro de preços será estabelecida na sua respectiva minuta, observado o disposto no art. 105 da Lei nº 14.133, de 2021.



## PREFEITURA MUNICIPAL DE RIO BONITO DO IGUAÇU



CNPJ 95 587 770/0001-99

Rua 7 de Setembro, 720 - Centro - Telefax (0\*\*42)3653-1122  
85340-000 - Rio Bonito do Iguaçu - Paraná

16.5. A convocação para assinatura será feita através de e-mail [licita@riobonito.pr.gov.br](mailto:licita@riobonito.pr.gov.br), no qual constará como anexo o instrumento contratual, que deverá ser assinado no prazo máximo de 5 (cinco) dias úteis, por assinatura física ou digital.

16.6. O prazo estabelecido para assinatura do contrato poderá ser prorrogado uma única vez, por igual período, quando solicitado pelo adjudicatário, durante o seu transcurso, e desde que devidamente aceito.

16.7. A recusa na assinatura do contrato, ensejara abertura de processo administrativo para penalização do fornecedor, e autoriza o órgão gerenciador, a convocação do cadastro reserva para exercício do mesmo direito.

### 17. CONDIÇÕES GERAIS

17.1. As condições gerais do fornecimento, tais como os prazos para entrega e recebimento do objeto, as obrigações da Administração e do fornecedor registrado e demais condições do ajuste, encontram-se definidos no termo de referência, anexo do edital.

17.2. É vedado efetuar acréscimos nos quantitativos fixados nesta Ata, inclusive acréscimos do que trata o Art. 124 da Lei nº 14.133, de 2021.

### 18. INFRAÇÕES E SANÇÕES ADMINISTRATIVAS

18.1. O descumprimento das obrigações pactuadas, do edital e seus anexos e a ata de registro de preços ensejará aplicação das penalidades estabelecidas no edital e legislação aplicável.

18.2. As sanções também se aplicam aos integrantes do cadastro de reserva que, convocados, não honrarem o compromisso assumido injustificadamente.

### 19. DA COMUNICAÇÃO ENTRE AS PARTES

19.1. A comunicação entre as partes contratantes, será preferencialmente via protocolo digital do contratante, entregue através de e-mail, produzindo assim, total validade jurídica.

### 20. DAS ALTERAÇÕES

20.1. Eventuais alterações contratuais reger-se-ão pela disciplina dos arts. 124 e seguintes da Lei nº 14.133, de 2021.

20.2. As alterações contratuais deverão ser promovidas mediante celebração de termo aditivo, submetido à prévia aprovação da consultoria jurídica do contratante, salvo nos casos de justificada necessidade de antecipação de seus efeitos, hipótese em que a formalização do aditivo deverá ocorrer no prazo máximo de 1 (um) mês (art. 132 da Lei nº 14.133, de 2021).

20.3. Registros que não caracterizam alteração do contrato podem ser realizados por simples apostila, dispensada a celebração de termo aditivo, na forma do art. 136 da Lei nº 14.133, de 2021.

### 21. DOTAÇÃO ORÇAMENTÁRIA



# PREFEITURA MUNICIPAL DE RIO BONITO DO IGUAÇU



CNPJ 95 587 770/0001-99

Rua 7 de Setembro, 720 - Centro - Telefax (0\*\*42)3653-1122  
85340-000 - Rio Bonito do Iguaçu - Paraná

21.1. As despesas decorrentes da contratação, terão cobertura pelos créditos orçamentários consignados na Lei Orçamentária Anual (LOA) para o exercício de 2024, fonte de recursos próprios do Município, nas seguintes funcionais programáticas:

Exercício da Despesa	Funcional Programática	Conta	Fonte de Recurso	Natureza da Despesa
2024	12.361.0006.2033	2556	000	3.3.90.32.00.00
2024	12.361.0006.2033	2560	103	3.3.90.32.00.00
2024	12.361.0006.2033	2570	104	3.3.90.32.00.00
2024	12.361.0006.2038	3315	000	3.3.90.32.00.00
2024	12.361.0006.2038	3320	103	3.3.90.32.00.00
2024	12.361.0006.2038	3330	104	3.3.90.32.00.00
2024	12.361.0006.2039	3425	000	3.3.90.32.00.00
2024	12.361.0006.2039	3440	103	3.3.90.32.00.00
2024	12.361.0006.2039	3450	104	3.3.90.32.00.00

## 22. LEGISLAÇÃO APLICÁVEL E CASOS OMISSOS

- 22.1. A legislação aplicável ao cumprimento das obrigações desta ata, inclusive quanto aos casos omissos serão decididos pelo órgão gerenciador, segundo as disposições contidas na Lei nº 14.133, de 2021, e demais normas aplicáveis e, subsidiariamente, segundo as disposições contidas na Lei nº 8.078, de 1990 - Código de Defesa do Consumidor - e normas e princípios gerais dos contratos.

## 23. COMPLIANCE E ANTICORRUPÇÃO

23.1. As Partes contratantes declaram conhecer as normas de prevenção à corrupção previstas na legislação brasileira, dentre elas, a Lei de Improbidade Administrativa (Lei nº 8.429/1992) e a Lei Anticorrupção (Lei nº 12.846/2013) e se comprometem a cumpri-las fielmente, por si e por seus sócios, administradores e colaboradores, bem como exigir o seu cumprimento pelos terceiros por elas contratados.

23.2. Os contratantes declaram que manterão até o final da vigência deste contrato conduta ética e máximo profissionalismo na execução do objeto do presente instrumento.

23.3. A CONTRATADA se obriga a, no exercício dos direitos e obrigações previstos neste Contrato:

a) Não dar, oferecer ou prometer qualquer bem de valor ou vantagem de qualquer natureza a agentes públicos ou a pessoas a eles relacionadas ou ainda quaisquer outras pessoas, empresas e/ou entidades privadas, com o objetivo de obter vantagem indevida, influenciar ato ou decisão ou direcionar negócios ilicitamente;

b) Adotar as melhores práticas de monitoramento e verificação do cumprimento das leis anticorrupção, com o objetivo de prevenir atos de corrupção, fraude, práticas ilícitas ou lavagem de dinheiro por seus sócios, administradores, colaboradores e/ou terceiros por elas contratados;

c) Não empregar, direta ou mediante contrato de serviços ou qualquer outro instrumento, trabalho escravo ou infantil;

d) Obedecer e garantir que a prestação de serviços ora contratada se dará de acordo com todas as normas internas da CONTRATANTE;



## PREFEITURA MUNICIPAL DE RIO BONITO DO IGUAÇU



CNPJ 95 587 770/0001-99

Rua 7 de Setembro, 720 - Centro - Telefax (0\*\*42)3653-1122

85340-000 - Rio Bonito do Iguaçu - Paraná

e) Zelar pelo bom nome comercial da CONTRATANTE e a abster-se ou omitir-se da prática de atos que possam prejudicar a reputação da CONTRATANTE. Em caso de uso indevido do nome da CONTRATANTE, ou de qualquer outro nome, marca, termo ou expressão vinculados direta ou indiretamente à CONTRATANTE, responderá a CONTRATADA pelas perdas e danos daí decorrentes;

f) Participar de todos e quaisquer treinamentos eventualmente oferecidos pela CONTRATANTE que sejam relativos a qualquer aspecto que consta da lei anticorrupção ou políticas internas da CONTRATANTE, bem como aqueles relativos ao Código de Ética e Conduta desta.

23.4. A CONTRATADA declara que não esteve envolvida com qualquer alegação de crime de lavagem de dinheiro, delito financeiro, financiamento de atividades ilícitas ou atos contra a Administração Pública, corrupção, fraude em licitações ou suborno.

23.5. A CONTRATADA concorda em notificar prontamente à CONTRATANTE, caso tome conhecimento de que algum pagamento impróprio tenha sido realizado, direta ou indiretamente, por um de seus colaboradores ou terceiros por esta contratados.

23.6. A comprovada violação de qualquer das obrigações previstas nesta cláusula é causa para a rescisão unilateral motivada deste Contrato, independentemente de qualquer notificação, sem prejuízo da cobrança das perdas e danos causados à parte inocente e das demais penalidades previstas no presente instrumento.

### 24. PUBLICAÇÃO

24.1. Após assinatura das partes, esta ata ou seu extrato será publicada no Diário Oficial do Município - Jornal Xagu acessível no sítio eletrônico e disponível no sítio oficial da Prefeitura <https://riobonito.pr.gov.br/portal/portal-licitacoes.php?modulo=&pesquisar=1&a=2024&m=5&s=>.

24.2. Incumbirá ao órgão gerenciador divulgar o presente instrumento no respectivo sítio oficial na internet, em atenção ao art. 91, *caput*, da Lei n.º 14.133, de 2021, e ao art. 8º, §2º, da Lei n. 12.527, de 2011, bem como no Portal Nacional de Contratações Públicas (PNCP), na forma prevista no art. 94 c/c art. 176 da Lei 14.133, de 2021.

### 25. DO FORO (art. 92, § 1º)

25.1. Fica eleito o foro da Comarca de Laranjeiras do Sul, Estado do Paraná, para dirimir os litígios que decorrerem da execução deste contrato que não puderem ser compostos pela conciliação, conforme art. 92, §1º, da Lei nº 14.133, de 2021.

Para firmeza e validade do pactuado, a presente Ata foi lavrada, e, depois de lida e achada em ordem, vai assinada digitalmente pelas partes.

Rio Bonito do Iguaçu/PR, xx de xxxx de 2024.

**SEZAR AUGUSTO BOVINO**  
Prefeito Municipal



**PREFEITURA MUNICIPAL DE RIO BONITO DO IGUAÇU**



CNPJ 95 587 770/0001-99

Rua 7 de Setembro, 720 - Centro - Telefax (0\*\*42)3653-1122  
85340-000 - Rio Bonito do Iguaçu - Paraná

**FORNECEDOR REGISTRADO**



# PREFEITURA MUNICIPAL DE RIO BONITO DO IGUAÇU



CNPJ 95 587 770/0001-99

Rua 7 de Setembro, 720 - Centro - Telefax (0\*\*42)3653-1122  
85340-000 - Rio Bonito do Iguaçu - Paraná

## ANEXO 4 - MINUTA DE CONTRATO ADMINISTRATIVO

**CONTRATO Nº \_\_/2024**  
**PREGÃO ELETRÔNICO Nº xx/2024**  
**PROCESSO ADMINISTRATIVO Nº 147/2024**

A PREFEITURA DO MUNICÍPIO DE RIO BONITO DO IGUAÇU, Estado do Paraná, pessoa jurídica de direito público, inscrito no CNPJ sob o nº 95.587.770/0001-99, com sede na Prefeitura Municipal, localizada na Rua 7 de Setembro, 720, Bairro Centro - CEP 85340-000, neste ato representado pelo Prefeito, Sr. SEZAR AUGUSTO BOVINO, inscrito no CPF sob o nº 333.481.709-15, portador da cédula de identidade civil RG nº 1.420.491 SESP/PR, e \_\_\_\_\_, pessoa jurídica de direito privado, inscrito no CNPJ sob o nº \_\_\_\_\_, com sede na \_\_\_\_\_, doravante designado CONTRATADO, neste ato representado pelo Sr.(a) \_\_\_\_\_, tendo em vista o que consta no Processo Administrativo nº 147/2024 e em observância às disposições da Lei nº 14.133, de 1º de abril de 2021, e demais legislação aplicável, resolvem celebrar o presente contrato, decorrente do Pregão Eletrônico nº xx/2024, mediante as cláusulas e condições a seguir enunciadas.

### CLÁUSULA PRIMEIRA OBJETO (art. 92, I e II)

Constitui objeto deste contrato, **a aquisição de uniformes escolares, para distribuição aos alunos da rede municipal de ensino e suprir as necessidades da secretaria municipal de educação**, conforme características, quantitativos e demais exigências a seguir.

§ 1º Vinculam esta contratação, independentemente de transcrição:

I - o edital do Pregão Eletrônico nº xx/2024;

II - o termo de referência do edital;

III - contrato nº \_\_/2024;

IV - a proposta do CONTRATADO;

V - eventuais anexos dos documentos supracitados.

### CLÁUSULA SEGUNDA VIGÊNCIA E PRORROGAÇÃO

A vigência deste contrato é de 12 (doze) meses contados da data da sua assinatura.

Parágrafo único. Este contrato é de fornecimento parcelado sob demanda, conforme necessidades do contratante, e deverá ser fornecido mediante emissão de Requisição de Compra/Ordem de Empenho, portanto, podendo ser prorrogado.



**PREFEITURA MUNICIPAL DE RIO BONITO DO IGUAÇU**



CNPJ 95 587 770/0001-99

Rua 7 de Setembro, 720 - Centro - Telefax (0\*\*42)3653-1122  
85340-000 - Rio Bonito do Iguaçu - Paraná

**CLÁUSULA TERCEIRA  
PREÇO (art. 92, V)**

Pela execução do objeto o contratante pagará ao contratado até o valor global de até R\$ \_\_\_\_\_ (\_\_\_\_\_), em moeda corrente nacional, de acordo com as características, preços unitários, e marcas a seguir e em compatibilidade com os quantitativos efetivamente fornecidos:

.....  
.....

**CLÁUSULA QUARTA  
DA MANUTENÇÃO DO EQUILÍBRIO ECONÔMICO-FINANCEIRO (art. 92, V e XI)**

Os preços inicialmente contratados são fixos e irrevogáveis no prazo de um ano da data da realização do certame.

§ 1º Havendo necessidade comprovada, o contrato poderá ser revisado para restabelecer a sua exequibilidade perdida em razão de eventos posteriores, cujos riscos não tenham sido assumidos pelo contratado.

§ 2º A variação positiva ou negativa ocorrida no período de referencia (30 dias) será aplicada tendo como base de cálculo o preço aquisitivo do período anterior.

I - A decisão sobre a revisão será proferida pelo gestor do contrato no prazo de até 10 (dez) dias, contados do pedido formal do contratado, instruído de justificativas, planilhas, memória de cálculo e todas as evidências capazes.

§ 3º Estando em conformidade, os documentos de cobrança deverão ser atestados pelo órgão competente e enviados ao setor financeiro do Município para o pagamento devido.

**CLÁUSULA QUINTA  
DOTAÇÃO ORÇAMENTÁRIA (art. 92, VIII)**

As despesas decorrentes da contratação, terão cobertura pelos créditos orçamentários consignados na Lei Orçamentária Anual (LOA) para o exercício de 2024, fonte de recursos próprios do Município, nas seguintes funcionais programáticas:

Exercício da Despesa	Funcional Programática	Conta	Fonte de Recurso	Natureza da Despesa
2024	12.361.0006.2033	2556	000	3.3.90.32.00.00
2024	12.361.0006.2033	2560	103	3.3.90.32.00.00
2024	12.361.0006.2033	2570	104	3.3.90.32.00.00
2024	12.361.0006.2038	3315	000	3.3.90.32.00.00
2024	12.361.0006.2038	3320	103	3.3.90.32.00.00
2024	12.361.0006.2038	3330	104	3.3.90.32.00.00
2024	12.361.0006.2039	3425	000	3.3.90.32.00.00



# PREFEITURA MUNICIPAL DE RIO BONITO DO IGUAÇU



CNPJ 95 587 770/0001-99

Rua 7 de Setembro, 720 - Centro - Telefax (0\*\*42)3653-1122  
85340-000 - Rio Bonito do Iguaçu - Paraná

2024	12.361.0006.2039	3440	103	3.3.90.32.00.00
2024	12.361.0006.2039	3450	104	3.3.90.32.00.00

## CLÁUSULA SEXTA DA SUBCONTRATAÇÃO

É expressamente vedado a subcontratação total ou parcial do objeto, sob pena de rescisão do contrato e aplicação e outras penalidades cabíveis.

## CLÁUSULA SÉTIMA DA FORMA DE FORNECIMENTO (art. 92, IV)

O objeto contratado será fornecido após emissão de ordem de empenho emitido pela Secretaria e Compras do município.

## CLÁUSULA OITAVA MODELO DE EXECUÇÃO DO CONTRATO (art. 92, VII)

### Prazo, local e condições de execução:

O(s) produto(s), objeto desta licitação, deverão ser entregue(s) rigorosamente de acordo com os descritivos constantes no ANEXO I - Termo de Referência.

§ 1º O prazo de entrega do item é de até **60 dias (sessenta) dias**, contados a partir da emissão da requisição de compra, emitida pelo Departamento de Compras da Prefeitura Municipal de Rio Bonito do Iguaçu.

§ 2º Serão emitidas as requisições por escola.

§ 3º As peças deverão ser embaladas individualmente em pacotes plásticos com etiquetas adesivas informando o tamanho e organizadas em sacos plásticos identificando o nome da escola.

§ 4º Caso não seja possível a entrega na data assinalada, a empresa deverá comunicar as razões respectivas com pelo menos 5 (cinco) dias de antecedência para que qualquer pleito de prorrogação de prazo seja analisado, ressalvadas situações de caso fortuito e força maior.

§ 5º A contratada deverá entregar os uniformes no endereço, Rua 7 de Setembro, nº 720, Centro, Secretaria de Educação.

§ 6º Os produtos deverão ser entregues no horário de 7:30 às 11:30hs nos estabelecimentos acima que estarão descritos na requisição.



CNPJ 95 587 770/0001-99

Rua 7 de Setembro, 720 - Centro - Telefax (0\*\*42)3653-1122  
85340-000 - Rio Bonito do Iguaçu - Paraná

§ 7º A entrega deverá ser realizada conforme a requisição de empenho e nota de empenho, devendo ser entregue na sua totalidade e quantidade, sob pena de devolução de produto.

§ 8º Em hipótese alguma será aceito objeto diferente do que foi cotado, que esteja em desacordo com avarias ou defeito de fabricação, ou que não atender as especificações do edital.

**CLÁUSULA NONA  
OBRIGAÇÕES DO CONTRATANTE (art. 92, XIV)**

São obrigações do contratante, além das previstas no termo de referência:

- I - supervisionar e fiscalizar a execução e obrigações contratuais;
- II - comunicar o contratado, por escrito, sobre imperfeições, falhas ou irregularidades verificadas no serviço, para que sejam tomadas todas as medidas necessárias para adequação ou substituição;
- III - efetuar o pagamento no valor, prazo e forma estabelecidos neste contrato;
- IV - A Administração não responderá por quaisquer compromissos assumidos pela Contratada com terceiros, ainda que vinculados à execução do presente Termo de Contrato, bem como por qualquer dano causado a terceiros em decorrência de ato da Contratada, de seus empregados, prepostos ou subordinados.

**CLÁUSULA DÉCIMA  
OBRIGAÇÕES DO CONTRATADO (art. XIV, XVI, XVII)**

O contratado deve cumprir todas as obrigações constantes deste contrato e seus anexos, assumindo como exclusivamente seus os riscos e as despesas decorrentes da boa e perfeita execução do objeto, observando, ainda, as obrigações a seguir dispostas, além das previstas no termo de referência:

- I - manter, durante toda a execução do contrato, em compatibilidade com as obrigações assumidas, todas as condições exigidas para a habilitação no edital da licitação;
- II - apresentar cópias autenticadas das alterações do ato constitutivo, sempre que houver;
- III - arcar com todas as responsabilidades decorrentes da execução do objeto, nos termos do código civil e do código de defesa e proteção do consumidor;
- IV - indenizar o contratante ou a terceiros por quaisquer danos causados, em decorrência de imprudência ou imperícia ou inabilidade;
- V - arcar com a reparação dos danos causados ao contratante ou à terceiros, por culpa/dolo de seus funcionários, na medida de suas responsabilidades apuradas por procedimento próprio, ou pelo fornecimento de produtos inadequados ou adulterados;



## PREFEITURA MUNICIPAL DE RIO BONITO DO IGUAÇU



CNPJ 95 587 770/0001-99

Rua 7 de Setembro, 720 - Centro - Telefax (0\*\*42)3653-1122  
85340-000 - Rio Bonito do Iguaçu - Paraná

VI - assumir a responsabilidade pelos atos ilícitos (penais, administrativos e civis) que seus funcionários venham a causar, promovendo-lhes a responsabilização pelas normas que adotar;

VII - cumprir rigorosamente os prazos e obrigações fixados no edital e seus anexos e contrato;

VIII - executar e cumprir fielmente o contrato, de acordo com as cláusulas avençadas, respondendo pelas consequências da inexecução;

IX - se responsabilizar pela eventual violação às normas vigentes, inclusive pelo pagamento de multas decorrentes da inobservância;

X - a CONTRATADA será responsável pelos encargos trabalhistas, previdenciários, fiscais, comerciais e outros que a legislação exigir, resultantes da execução do Contrato;

XI - a CONTRATADA deverá quando se enquadrar nas normas em atender a aplicação do(s) convênios ICMS CONFAZ ou de outras normas que impliquem na desoneração tributária, de modo a assegurar a isonomia entre os participantes;

XII - prestar todos os esclarecimentos que lhe forem solicitados pela Prefeitura, atendendo prontamente a todas as reclamações;

XIII - sujeitar-se a mais ampla e irrestrita fiscalização por parte do servidor autorizado do Município, encarregado de acompanhar a execução do Contrato, prestando todos os esclarecimentos que lhes forem solicitados e atendendo as reclamações formuladas.

### CLÁUSULA DÉCIMA PRIMEIRA MEDIÇÃO, PRAZO E CONDIÇÕES DE PAGAMENTO (art. 92, V e VI)

#### Recebimento do Objeto

As condições de entrega do(s) objeto(s) deve(m) obedecer ao disposto no Edital de Licitação, Termo de Referência e art. 92 da Lei Federal 14.133, de 01 de abril de 2021.

§ 1º O(s) objeto(s) entregue(s) serão recebido(s) provisoriamente pelos técnicos, a serem designados para tanto, para efeito de posterior verificação de sua conformidade com as especificações constantes do termo de referência e contrato.

§ 2º A emissão da nota fiscal correspondente, cujo faturamento poderá ser em nome do MUNICÍPIO ou dos FUNDOS MUNICIPAIS, conforme determinação da secretaria requisitante.

§ 3º O objeto poderá ser rejeitado, no todo ou em parte, inclusive antes do recebimento provisório, na eventualidade de constatação de defeito, avarias ou desconformidade com o termo de referência ou contrato ou ainda:



## PREFEITURA MUNICIPAL DE RIO BONITO DO IGUAÇU



CNPJ 95 587 770/0001-99

Rua 7 de Setembro, 720 - Centro - Telefax (0\*\*42)3653-1122  
85340-000 - Rio Bonito do Iguaçu - Paraná

I - o fornecimento não esteja formalmente autorizado, ou haja incompatibilidade entre a autorização e o fornecimento dos produtos;

II - O(s) produto(s) somente serão recebido(s) definitivamente depois de certificados pelos técnicos a serem designados para tanto, por meio de vistoria e termo de recebimento definitivo, observadas as especificações contidas no respectivo instrumento convocatório.

§ 4º O recebimento definitivo ocorrerá em até 7 (sete) dias, a contar do recebimento provisório, por comissão formada pelo fiscal e, no mínimo, 2 (dois) servidores efetivos, ou pelo gestor do contrato, após a verificação da qualidade e quantidade do material e consequente aceitação.

### Liquidação

§ 5º Recebido a nota fiscal em conformidade, o setor competente fará a liquidação.

§ 6º Deverá constar, em campo apropriado da nota fiscal, os dados bancários para pagamento, e referência à licitação, ao contrato, à requisição de compra ou nota de empenho e número da medição.

§ 7º Havendo erro na apresentação da nota fiscal, esta ficará sobrestada até que a contratada providencie as medidas saneadoras, reiniciando-se o prazo após a comprovação da regularização da situação, sem ônus ao contratante.

### Prazo de Pagamento

§ 8º O pagamento será realizado no prazo máximo de até **30 (trinta) dias**, contados da entrega/fornecimento do objeto, mediante apresentação da Nota Fiscal/Fatura e documentos pertinentes.

§ 9º No caso de atraso motivado exclusivamente pelo contratante, o valor devido será acrescido de atualização financeira, e sua apuração se fará desde a data de seu vencimento até a data do efetivo pagamento, em que os juros de mora serão calculados à taxa de 0,5% (meio por cento) ao mês, ou 6% (seis por cento) ao ano.

### Forma de Pagamento

§ 10º O pagamento será realizado por meio de ordem bancária, para crédito em banco, agência e conta corrente indicados pelo contratado.

## CLÁUSULA DÉCIMA SEGUNDA OBRIGAÇÕES PERTINENTES À LGPD

As partes deverão cumprir a Lei nº 13.709, de 14 de agosto de 2018 (LGPD), quanto a todos os dados pessoais a que tenham acesso em razão da licitação ou deste contrato, independentemente de declaração ou de aceitação expressa.



**PREFEITURA MUNICIPAL DE RIO BONITO DO IGUAÇU**



CNPJ 95 587 770/0001-99

Rua 7 de Setembro, 720 - Centro - Telefax (0\*\*42)3653-1122  
85340-000 - Rio Bonito do Iguaçu - Paraná

§ 1º Os dados obtidos somente poderão ser utilizados para as finalidades que justificaram seu acesso e de acordo com a boa-fé e com os princípios do art. 6º da LGPD.

§ 2º É vedado o compartilhamento com terceiros dos dados obtidos fora das hipóteses permitidas em Lei.

§ 3º O contratante deverá ser informado no prazo de 5 (cinco) dias úteis sobre todos os contratos de suboperação firmados ou que venham a ser celebrados pelo contratado.

§ 4º Terminado o tratamento dos dados nos termos do art. 15 da LGPD, é dever do contratado eliminá-los, com exceção das hipóteses do art. 16 da LGPD, incluindo aquelas em que houver necessidade de guarda de documentação para fins de comprovação do cumprimento de obrigações legais ou contratuais e somente enquanto não prescritas essas obrigações.

§ 5º É dever do contratado orientar e treinar seus empregados sobre os deveres, requisitos e responsabilidades decorrentes da LGPD.

§ 6º O contratado deverá exigir de suboperadores e subcontratados o cumprimento dos deveres da presente cláusula, permanecendo integralmente responsável por garantir sua observância.

§ 7º O contratante poderá realizar diligência para aferir o cumprimento dessa cláusula, devendo o contratado atender prontamente eventuais pedidos de comprovação formulados.

§ 8º O contratado deverá prestar, no prazo fixado pelo contratante, prorrogável justificadamente, quaisquer informações acerca dos dados pessoais para cumprimento da LGPD, inclusive quanto a eventual descarte realizado.

§ 9º Bancos de dados formados a partir de contratos administrativos, notadamente aqueles que se proponham a armazenar dados pessoais, devem ser mantidos em ambiente virtual controlado, com registro individual rastreável de tratamentos realizados (LGPD, art. 37), com cada acesso, data, horário e registro da finalidade, para efeito de responsabilização, em caso de eventuais omissões, desvios ou abusos.

I - Os referidos bancos de dados devem ser desenvolvidos em formato interoperável, a fim de garantir a reutilização desses dados pelo contratante nas hipóteses previstas na LGPD.

§ 10º O contrato está sujeito a ser alterado nos procedimentos pertinentes ao tratamento de dados pessoais, quando indicado pela autoridade competente, em especial a ANPD por meio de opiniões técnicas ou recomendações, editadas na forma da LGPD.

**CLÁUSULA DÉCIMA TERCEIRA  
GARANTIA DE EXECUÇÃO (art. 92, XII)**

Não haverá exigência de garantia contratual da execução.

**CLÁUSULA DÉCIMA QUARTA  
MODELO DE GESTÃO DO CONTRATO (art. 92, XVIII)**



## PREFEITURA MUNICIPAL DE RIO BONITO DO IGUAÇU

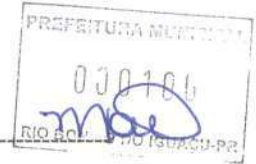

CNPJ 95 587 770/0001-99

Rua 7 de Setembro, 720 - Centro - Telefax (0\*\*42)3653-1122  
85340-000 - Rio Bonito do Iguaçu - Paraná

O contrato deverá ser executado fielmente pelas partes, de acordo com as cláusulas avençadas e as normas da Lei nº 14.133, de 2021, e cada parte responderá pelas consequências de sua inexecução total ou parcial.

§ 1º Em caso de impedimento, ordem de paralisação ou suspensão do contrato, o prazo de entrega será prorrogado automaticamente pelo tempo correspondente, anotadas tais circunstâncias mediante simples apostila.

§ 2º A Administração poderá convocar representante da empresa para adoção de providências que devam ser cumpridas de imediato.

§ 3º A execução deste contrato deverá ser acompanhada e fiscalizada pelo(a) fiscal o(a) Sr(a). **IRMA DEMENECH ALBONICO e MARIA LUCI DO NASCIMENTO BURATO.**

§ 4º O fiscal acompanhará a execução do contrato, nos termos do para que sejam cumpridas todas as condições estabelecidas no contrato, de modo a assegurar os melhores resultados para a Administração.

§ 5º No caso de ocorrências que possam inviabilizar a execução do contrato nas datas aprazadas, o fiscal comunicará o fato imediatamente ao gestor do contrato.

§ 6º O fiscal comunicará ao gestor do contrato, em tempo hábil, o término do contrato, com vistas à renovação tempestiva ou à prorrogação contratual, quando for o caso.

§ 7º Caso ocorram descumprimento das obrigações contratuais, o fiscal do contrato atuará tempestivamente na solução do problema, reportando ao gestor do contrato para que tome as providências cabíveis, quando ultrapassar a sua competência.

§ 8º O gestor deste contrato será o secretário responsável pela pasta da Secretaria de Educação, Cultura e Esporte o(a) Sr(a). **ELIANE ANA DAL CASTEL DE OLIVEIRA**, ou outro que vier à substituí-lo, que terá a função de administrar o contrato, desde sua concepção até a finalização.

### CLÁUSULA DÉCIMA QUINTA INFRAÇÕES E SANÇÕES ADMINISTRATIVAS (art. 92, XIV)

Comete infração administrativa, nos termos da Lei nº 14.133, de 2021, o contratado que:

I - der causa à inexecução parcial do contrato;

II - der causa à inexecução parcial do contrato que cause grave dano ao contratante ou ao funcionamento dos serviços públicos ou ao interesse coletivo;

III - der causa à inexecução total do contrato;



PREFEITURA MUNICIPAL DE RIO BONITO DO IGUAÇU



CNPJ 95 587 770/0001-99

Rua 7 de Setembro, 720 - Centro - Telefax (0\*\*42)3653-1122  
85340-000 - Rio Bonito do Iguaçu - Paraná

IV - ensejar o retardamento da execução ou da entrega do objeto da contratação sem motivo justificado;

V - apresentar documentação falsa ou prestar declaração falsa durante a execução do contrato;

VI - praticar ato fraudulento na execução do contrato;

VII - comportar-se de modo inidôneo ou cometer fraude de qualquer natureza;

VIII - praticar ato lesivo previsto no art. 5º da Lei nº 12.846, de 1º de agosto de 2013.

§ 1º Serão aplicadas ao contratado que incorrer nas infrações acima descritas as seguintes sanções:

I - advertência, quando o contratado der causa à inexecução parcial do contrato, sempre que não se justificar a imposição de penalidade mais grave (art. 156, §2º, da Lei nº 14.133, de 2021);

II - impedimento de licitar e contratar, quando praticadas as condutas descritas nos incisos II, III e IV do *caput*, sempre que não se justificar a imposição de penalidade mais grave (art. 156, § 4º, da Lei nº 14.133, de 2021);

III - declaração de inidoneidade para licitar e contratar, quando praticadas as condutas descritas nos incisos V, VI, VII e VIII do *caput*, bem como nos incisos II, III e IV, que justifiquem a imposição de penalidade mais grave (art. 156, § 5º, da Lei nº 14.133, de 2021).

IV - multa:

a) moratória de 1% (um por cento) por dia de atraso injustificado sobre o valor da parcela inadimplida, até o limite de 30 (trinta) dias;

b) compensatória, para as infrações descritas nos incisos V ao VIII do *caput*, de 1% a 10% do valor do contrato;

c) compensatória, para a inexecução total do contrato prevista no inciso III do *caput*, de 0.5% a 5% do valor do contrato;

d) para infração descrita nos demais inciso do *caput*, a multa será de 0.5% a 3% do valor do contrato.

§ 2º A aplicação das sanções previstas neste contrato não exclui, em hipótese alguma, a obrigação de reparação integral do dano causado ao contratante (art. 156, § 9º, da Lei nº 14.133, de 2021).

§ 3º Todas as sanções previstas neste contrato poderão ser aplicadas cumulativamente com a multa (art. 156, §7º, da Lei nº 14.133, de 2021).

§ 4º Antes da aplicação da multa será facultada a defesa do contratado no prazo de 15 (quinze) dias úteis, contado da data de sua intimação (art. 157, da Lei nº 14.133, de 2021).



## PREFEITURA MUNICIPAL DE RIO BONITO DO IGUAÇU



CNPJ 95 587 770/0001-99

Rua 7 de Setembro, 720 - Centro - Telefax (0\*\*42)3653-1122  
85340-000 - Rio Bonito do Iguaçu - Paraná

§ 5º Se a multa aplicada e as indenizações cabíveis forem superiores ao valor do pagamento eventualmente devido pelo contratante ao contratado, além da perda desse valor, a diferença será descontada da garantia prestada ou será cobrada judicialmente (art. 156, §8º, da Lei nº 14.133, de 2021).

§ 6º Previamente ao encaminhamento à cobrança judicial, a multa poderá ser recolhida administrativamente no prazo máximo de 60 (sessenta) dias, a contar da data do recebimento da comunicação enviada pela autoridade competente.

§ 7º A aplicação das sanções realizar-se-á em processo administrativo que assegure o contraditório e a ampla defesa ao contratado, observando-se o procedimento previsto no caput e parágrafos do art. 158 da Lei nº 14.133, de 2021, para as penalidades de impedimento de licitar e contratar e de declaração de inidoneidade para licitar ou contratar.

§ 8º Na aplicação das sanções serão considerados (art. 156, §1º, da Lei nº 14.133, de 2021):

- I - a natureza e a gravidade da infração cometida;
- II - as peculiaridades do caso concreto;
- III - as circunstâncias agravantes ou atenuantes;
- IV - os danos que dela provierem para o contratante.

§ 9º A personalidade jurídica do contratado poderá ser desconsiderada sempre que utilizada com abuso do direito para facilitar, encobrir ou dissimular a prática dos atos ilícitos previstos neste contrato ou para provocar confusão patrimonial, e, nesse caso, todos os efeitos das sanções aplicadas à pessoa jurídica serão estendidos aos seus administradores e sócios com poderes de administração, à pessoa jurídica sucessora ou à empresa do mesmo ramo com relação de coligação ou controle, de fato ou de direito, com o contratado, observados, em todos os casos, o contraditório, a ampla defesa e a obrigatoriedade de análise jurídica prévia (art. 160, da Lei nº 14.133, de 2021).

§ 10º As sanções de impedimento de licitar e contratar e declaração de inidoneidade para licitar ou contratar são passíveis de reabilitação na forma do art. 163 da Lei nº 14.133/21.

§ 11º Os débitos do contratado para com o contratante, resultantes de multa administrativa e/ou indenizações, não inscritos em dívida ativa, poderão ser compensados, total ou parcialmente, com os créditos devidos pelo contratante decorrentes deste mesmo contrato ou de outros contratos administrativos que o contratado possua com contratante.

### CLÁUSULA DÉCIMA SEXTA DA EXTINÇÃO CONTRATUAL (art. 92, XIX)

O contrato será extinto de ofício, na data prevista na sua cláusula segunda.



## PREFEITURA MUNICIPAL DE RIO BONITO DO IGUAÇU



CNPJ 95 587 770/0001-99

Rua 7 de Setembro, 720 - Centro - Telefax (0\*\*42)3653-1122  
85340-000 - Rio Bonito do Iguaçu - Paraná

§ 1º O contrato poderá ser extinto antes de cumpridas as obrigações nele estipuladas, ou antes do prazo nele fixado, por algum dos motivos previstos no artigo 137 da Lei nº 14.133, de 2021, bem como amigavelmente, assegurados o contraditório e a ampla defesa. Nesta hipótese, aplicam-se também os artigos 138 e 139 da mesma Lei.

§ 2º A alteração social ou a modificação da finalidade ou da estrutura da empresa não ensejará a extinção se não restringir sua capacidade de concluir o contrato.

I - Se a operação implicar mudança da pessoa jurídica contratada, deverá ser formalizado termo aditivo para alteração subjetiva.

§ 3º O termo de extinção, sempre que possível, será precedido:

I - balanço dos eventos contratuais já cumpridos ou parcialmente cumpridos;

II - relação dos pagamentos já efetuados e ainda devidos;

III - indenizações e multas.

§ 4º A extinção do contrato não configura óbice para o reconhecimento do desequilíbrio econômico-financeiro, hipótese em que será concedida indenização por meio de termo indenizatório (art. 131, caput, da Lei n.º 14.133, de 2021).

### CLÁUSULA DÉCIMA SÉTIMA DA COMUNICAÇÃO ENTRE AS PARTES

A comunicação entre as partes contratantes, será preferencialmente via protocolo digital do contratante, entregue através de e-mail, produzindo assim, total validade jurídica.

### CLÁUSULA DÉCIMA OITAVA ALTERAÇÕES

Eventuais alterações contratuais reger-se-ão pela disciplina dos arts. 124 e seguintes da Lei nº 14.133, de 2021.

§ 1º O contratado é obrigado a aceitar, nas mesmas condições contratuais, os acréscimos ou supressões que se fizerem necessários, até o limite de 25% (vinte e cinco por cento) do valor inicial atualizado do contrato.

§ 2º As alterações contratuais deverão ser promovidas mediante celebração de termo aditivo, submetido à prévia aprovação da consultoria jurídica do contratante, salvo nos casos de justificada necessidade de antecipação de seus efeitos, hipótese em que a formalização do aditivo deverá ocorrer no prazo máximo de 1 (um) mês (art. 132 da Lei nº 14.133, de 2021).



## PREFEITURA MUNICIPAL DE RIO BONITO DO IGUAÇU



CNPJ 95 587 770/0001-99

Rua 7 de Setembro, 720 - Centro - Telefax (0\*\*42)3653-1122  
85340-000 - Rio Bonito do Iguaçu - Paraná

§ 3º Registros que não caracterizam alteração do contrato podem ser realizados por simples apostila, dispensada a celebração de termo aditivo, na forma do art. 136 da Lei nº 14.133, de 2021.

### CLÁUSULA DÉCIMA NONA LEGISLAÇÃO APLICÁVEL E CASOS OMISSOS (art. 92, III)

A legislação aplicável à execução deste contrato, inclusive quanto aos casos omissos serão decididos pelo contratante, segundo as disposições contidas na Lei nº 14.133, de 2021, e demais normas aplicáveis e, subsidiariamente, segundo as disposições contidas na Lei nº 8.078, de 1990 - Código de Defesa do Consumidor - e normas e princípios gerais dos contratos.

### CLÁUSULA VIGÉSIMA COMPLIANCE E ANTICORRUPÇÃO

As Partes contratantes declaram conhecer as normas de prevenção à corrupção previstas na legislação brasileira, dentre elas, a Lei de Improbidade Administrativa (Lei nº 8.429/1992) e a Lei Anticorrupção (Lei nº 12.846/2013) e se comprometem a cumpri-las fielmente, por si e por seus sócios, administradores e colaboradores, bem como exigir o seu cumprimento pelos terceiros por elas contratados.

§ 1º - Os licitantes devem observar e o contratado deve observar e fazer observar, por seus fornecedores e subcontratados, se admitida subcontratação, o mais alto padrão de ética durante todo o processo de licitação, de contratação e de execução do objeto contratual.

I - Para os propósitos desta cláusula, definem-se as seguintes práticas:

- a) "**prática corrupta**": oferecer, dar, receber ou solicitar, direta ou indiretamente, qualquer vantagem com o objetivo de influenciar a ação de servidor público no processo de licitação ou na execução de contrato;
- b) "**prática fraudulenta**": a falsificação ou omissão dos fatos, com o objetivo de influenciar o processo de licitação ou de execução de contrato;
- c) "**prática colusiva**": esquematizar ou estabelecer um acordo entre dois ou mais licitantes, com ou sem o conhecimento de representantes ou prepostos do órgão licitador, visando estabelecer preços em níveis artificiais e não-competitivos;
- d) "**prática coercitiva**": causar dano ou ameaçar causar dano, direta ou indiretamente, às pessoas ou sua propriedade, visando influenciar sua participação em um processo licitatório ou afetar a execução do contrato;
- e) "**prática obstrutiva**": (i) destruir, falsificar, alterar ou ocultar provas em inspeções ou fazer declarações falsas aos representantes do organismo financeiro multilateral, com o objetivo de impedir



PREFEITURA MUNICIPAL DE RIO BONITO DO IGUAÇU



CNPJ 95 587 770/0001-99

Rua 7 de Setembro, 720 - Centro - Telefax (0\*\*42)3653-1122  
85340-000 - Rio Bonito do Iguaçu - Paraná

materialmente a apuração de alegações de prática prevista, deste Edital; (ii) atos cuja intenção seja impedir materialmente o exercício do direito de o organismo financeiro multilateral promover inspeção.

II - Na hipótese de financiamento, parcial ou integral, por organismo financeiro multilateral, mediante adiantamento ou reembolso, este organismo imporá sanção sobre uma empresa ou pessoa física, inclusive declarando-a inelegível, indefinidamente ou por prazo determinado, para a outorga de contratos financiados pelo organismo se, em qualquer momento, constatar o envolvimento da empresa, diretamente ou por meio de um agente, em práticas corruptas, fraudulentas, colusivas, coercitivas ou obstrutivas ao participar da licitação ou da execução um contrato financiado pelo organismo.

III - Considerando os propósitos das cláusulas acima, o licitante vencedor, como condição para a contratação, deverá concordar e autorizar que, na hipótese de o contrato vir a ser financiado, em parte ou integralmente, por organismo financeiro multilateral, mediante adiantamento ou reembolso, permitirá que o organismo financeiro e/ou pessoas por ele formalmente indicadas possam inspecionar o local de execução do contrato e todos os documentos, contas e registros relacionados à licitação e à execução do contrato.

§ 2º - Os contratantes declaram que manterão até o final da vigência deste contrato conduta ética e máximo profissionalismo na execução do objeto do presente instrumento.

§ 3º - A CONTRATADA se obriga a, no exercício dos direitos e obrigações previstos neste Contrato:

- a) Não dar, oferecer ou prometer qualquer bem de valor ou vantagem de qualquer natureza a agentes públicos ou a pessoas a eles relacionadas ou ainda quaisquer outras pessoas, empresas e/ou entidades privadas, com o objetivo de obter vantagem indevida, influenciar ato ou decisão ou direcionar negócios ilicitamente;
- b) Adotar as melhores práticas de monitoramento e verificação do cumprimento das leis anticorrupção, com o objetivo de prevenir atos de corrupção, fraude, práticas ilícitas ou lavagem de dinheiro por seus sócios, administradores, colaboradores e/ou terceiros por elas contratados;
- c) Não empregar, direta ou mediante contrato de serviços ou qualquer outro instrumento, trabalho escravo ou infantil;
- d) Obedecer e garantir que a prestação de serviços ora contratada se dará de acordo com todas as normas internas da CONTRATANTE;
- e) Zelar pelo bom nome comercial da CONTRATANTE e a abster-se ou omitir-se da prática de atos que possam prejudicar a reputação da CONTRATANTE. Em caso de uso indevido do nome da CONTRATANTE, ou de qualquer outro nome, marca, termo ou expressão vinculados direta ou indiretamente à CONTRATANTE, responderá a CONTRATADA pelas perdas e danos daí decorrentes;



**PREFEITURA MUNICIPAL DE RIO BONITO DO IGUAÇU**



CNPJ 95 587 770/0001-99

Rua 7 de Setembro, 720 - Centro - Telefax (0\*\*42)3653-1122  
85340-000 - Rio Bonito do Iguaçu - Paraná

f) Participar de todos e quaisquer treinamentos eventualmente oferecidos pela CONTRATANTE que sejam relativos a qualquer aspecto que consta da lei anticorrupção ou políticas internas da CONTRATANTE, bem como aqueles relativos ao Código de Ética e Conduta desta.

§ 4º - A CONTRATADA declara que não esteve envolvida com qualquer alegação de crime de lavagem de dinheiro, delito financeiro, financiamento de atividades ilícitas ou atos contra a Administração Pública, corrupção, fraude em licitações ou suborno.

§ 5º - A CONTRATADA concorda em notificar prontamente à CONTRATANTE, caso tome conhecimento de que algum pagamento impróprio tenha sido realizado, direta ou indiretamente, por um de seus colaboradores ou terceiros por estar contratados.

§ 6º - A comprovada violação de qualquer das obrigações previstas nesta cláusula é causa para a rescisão unilateral motivada deste Contrato, independentemente de qualquer notificação, sem prejuízo da cobrança das perdas e danos causados à parte inocente e das demais penalidades previstas no presente instrumento.

**CLÁUSULA VIGÉSIMA PRIMEIRA  
PUBLICAÇÃO**

Após assinatura das partes, o extrato deste contrato será publicado no Diário Oficial do Município Jornal Xagu e disponibilizado e no sítio oficial da Prefeitura <https://riobonito.pr.gov.br/portal/portal-licitacoes.php?modulo=&pesquisar=1&a=2024&m=5&s=>.

Parágrafo único. Incumbirá ao contratante divulgar o presente instrumento no respectivo sítio oficial na internet, em atenção ao art. 91, *caput*, da Lei n.º 14.133, de 2021, e ao art. 8º, §2º, da Lei n. 12.527, de 2011, bem como no Portal Nacional de Contratações Públicas (PNCP), na forma prevista no art. 94 c/c art. 176 da Lei 14.133, de 2021.

**CLÁUSULA VIGÉSIMA SEGUNDA  
FORO (art. 92, § 1º)**

Fica eleito o foro da Comarca de Laranjeiras do Sul, Estado do Paraná, para dirimir os litígios que decorrerem da execução deste contrato que não puderem ser compostos pela conciliação, conforme art. 92, §1º, da Lei nº 14.133, de 2021.

E, assim, por estarem justas e convencionadas, as partes assinam o presente Contrato, em 02 (duas) vias de igual teor e forma.

Rio Bonito do Iguaçu/PR, xx de xxxx de 2024.

**SEZAR AUGUSTO BOVINO**

PREGÃO ELETRÔNICO Nº xx/2024



**PREFEITURA MUNICIPAL DE RIO BONITO DO IGUAÇU**



CNPJ 95 587 770/0001-99

Rua 7 de Setembro, 720 - Centro - Telefax (0\*\*42)3653-1122  
85340-000 - Rio Bonito do Iguaçu - Paraná

Prefeito Municipal

**CONTRATADA**



CNPJ 95 587 770/0001-99

Rua 7 de Setembro, 720 - Centro - Telefax (0\*\*42)3653-1122  
85340-000 - Rio Bonito do Iguaçu - Paraná

**ANEXO 5 - DECLARAÇÃO UNIFICADA**  
**(papel timbrado do licitante)**

À

Prefeitura do Município de Rio Bonito do Iguaçu, Estado do Paraná  
Pregão Eletrônico nº xx/2024  
Processo Administrativo nº 147/2024

Pelo presente instrumento, a empresa ....., inscrita no CNPJ sob o nº ....., através de seu representante legal subscrito:

1) Declara nos termos do Art. 67, VI da Lei Federal nº 14.133, de 2021, que de tomou conhecimento de todas as informações e das condições locais para o cumprimento das obrigações objeto da licitação do Pregão Eletrônico nº xx/2024;

2) Declara, sob as penas da Lei, que atende aos requisitos de habilitação previsto no edital;

3) Declara nos termos do Art. 63, § 1º da Lei Federal nº 14.133, de 2021, que a proposta econômica apresentada compreende a integralidade dos custos para atendimento dos direitos trabalhistas assegurados na Constituição Federal, nas leis trabalhistas, nas normas infralegais, nas convenções coletivas de trabalho e nos termos de ajustamento de conduta vigentes na data de entrega das propostas;

4) Declara, para os fins do disposto no inciso XXXIII do art. 7º da Constituição Federal, que não emprega menores de dezoito anos em trabalho noturno, perigoso ou insalubre e nem menores de dezesseis anos, em qualquer trabalho, salvo na condição de aprendiz, a partir de quatorze anos;

5) Declara que cumpre as exigências de reserva de cargos para pessoa com deficiência e para reabilitado da Previdência Social, previstas em lei e em outras normas específicas;

6) Declara que não possui em seu quadro societário e de empregados, servidor ou dirigente da Prefeitura de Rio Bonito do Iguaçu-PR ou responsável pela licitação, nos termos Art. 9º § 1º da Lei Federal nº 14.133, de 2021;

7) Declara que não possui vínculo de natureza técnica, comercial, econômica, financeira, trabalhista ou civil com dirigente da Prefeitura de Rio Bonito do Iguaçu ou com agente público que desempenhe função na licitação ou atue na fiscalização ou na gestão do contrato, e que deles não somos cônjuge, companheiro ou parente em linha reta, colateral ou por afinidade, até o terceiro grau, nos termos do Art. 14, IV da Lei Federal nº 14.133, de 2021;

8) Declara que o responsável pela assinatura do instrumento contratual é o Sr(a) ....., inscrito no CPF nº ..... e-mail [informar e-mail para envio do contrato.....], telefone [informar telefone para contato.....] ocupante do cargo de ..... nesta empresa. **(Se for procurador, encaminhar anexo a procuração);**

9) Declara que em caso de qualquer comunicação futura referente a este processo licitatório, todas as comunicações, inclusive envio de requisições de compra, nota de empenho, notificações, citações e etc., poderão ser feitas através do e-mail ....., produzindo para todos os fins, total validade jurídica.



**PREFEITURA MUNICIPAL DE RIO BONITO DO IGUAÇU**



CNPJ 95 587 770/0001-99

Rua 7 de Setembro, 720 - Centro - Telefax (0\*\*42)3653-1122  
85340-000 - Rio Bonito do Iguaçu - Paraná

local e data

(identificação. RG/CPF e assinatura do responsável legal  
ou Procurador, neste caso encaminhar procuração)



PREFEITURA MUNICIPAL DE RIO BONITO DO IGUAÇU



CNPJ 95 587 770/0001-99

Rua 7 de Setembro, 720 - Centro - Telefax (0\*\*42)3653-1122  
85340-000 - Rio Bonito do Iguaçu - Paraná

ANEXO 6 - DECLARAÇÃO DE QUE SE ENQUADRA NO CONCEITO LEGAL DE  
MICROEMPRESA OU EMPRESA DE PEQUENO PORTE  
(papel timbrado do licitante)

À  
Prefeitura do Município de Rio Bonito do Iguaçu, Estado do Paraná  
Pregão Eletrônico nº xx/2024  
Processo Administrativo nº 147/2024

Pelo presente instrumento, a empresa ....., inscrita no CNPJ sob o nº .....,  
através de seu representante legal subscrito:

DECLARA, sob as penas do artigo 299 do Código Penal, que se enquadra na situação de ( )  
**MICROEMPRESA**, ( ) **EMPRESA DE PEQUENO PORTE** ou ( ) **COOPERATIVA**, nos termos da Lei  
Complementar nº 123/06, alterada pela Lei Complementar nº 147/14, bem assim que inexistem fatos  
supervenientes que conduzam ao seu desenquadramento desta situação.

(\*Marcar este item caso se enquadre na situação de microempresa, empresa de pequeno porte ou  
cooperativa).

( ) **DECLARA**, para fins de obtenção do benefício disposto nos arts. 42 a 49 da Lei Complementar nº  
123, de 14 de dezembro de 2006 e que, nos termos do Art. 4º, § 2º da Lei Federal nº 14.133, de  
2021, no ano-calendário da realização da licitação, ainda não celebramos contratos com a  
Administração Pública cujos valores somados extrapolem a receita bruta máxima admitida  
para fins de enquadramento como empresa de pequeno porte, sendo apto a usufruir do  
tratamento favorecido estabelecido nos artigos 42 ao 49 da referida Lei Complementar.

(\*Marcar este item caso se enquadre na situação de microempresa ou empresa de pequeno porte).

local e data

(identificação, RG/CPF e assinatura do responsável legal  
ou Procurador, neste caso encaminhar procuração)



PREFEITURA MUNICIPAL DE RIO BONITO DO IGUAÇU



CNPJ 95 587 770/0001-99

Rua 7 de Setembro, 720 - Centro - Telefax (0\*\*42)3653-1122  
85340-000 - Rio Bonito do Iguaçu - Paraná

**ANEXO 7 - MODELO DECLARAÇÃO DE CONHECIMENTO AS NORMAS DE  
PREVENÇÃO À CORRUPÇÃO  
(papel timbrado do licitante)**

À  
Prefeitura do Município de Rio Bonito do Iguaçu, Estado do Paraná  
Pregão Eletrônico nº xx/2024  
Processo Administrativo nº 147/2024

Pelo presente instrumento, a empresa ....., inscrita no CNPJ sob o nº .....,  
através de seu representante legal subscrito:

DECLARA, conhecer as normas de prevenção à corrupção previstas na legislação brasileira, dentre elas, a Lei de Improbidade Administrativa (Lei Federal nº 8.429/1992), a Lei Federal nº 12.846/2013, Decreto 11.129/2022 e seus regulamentos, se comprometem que para a execução deste contrato nenhuma das partes poderá oferecer, dar ou se comprometer a dar, a quem quer que seja, aceitar ou se comprometer a aceitar, de quem quer que seja, tanto por conta própria quanto por intermédio de outrem, qualquer pagamento, doação, compensação, vantagens financeiras ou benefícios indevidos de qualquer espécie, de modo fraudulento que constituam prática ilegal ou de corrupção, bem como de manipular ou fraudar o equilíbrio econômico financeiro do presente contrato, seja de forma direta ou indireta quanto ao objeto deste contrato, devendo garantir, ainda que seus prepostos, administradores e colaboradores ajam da mesma forma.

local e data

(identificação, RG/CPF e assinatura do responsável legal  
ou Procurador, neste caso encaminhar procuração)



PREFEITURA MUNICIPAL DE RIO BONITO DO IGUAÇU



CNPJ 95 587 770/0001-99

Rua 7 de Setembro, 720 - Centro - Telefax (0\*\*42)3653-1122  
85340-000 - Rio Bonito do Iguaçu - Paraná

ANEXO 8 - MODELOS, DESENHOS E TAMANHOS

### CAMISETA MANGA CURTA



# Educação

GrenobleSerial

Na frente da camiseta, do lado direito de quem veste, deverá conter um silkscreen, na cor Azul Pantone 13 – 4411TPX, com a escrita Educação centralizado dentro do recorte.



Na frente da camiseta do lado esquerdo do peito deverá ser aplicado o brasão da Secretaria Municipal de educação através do processo de Silkscreen. Dimensões do brasão 8,00 cm x 8,5 cm

## Rio Bonito do Iguaçu

Arno Pro Smbd



Nas costas da camiseta deverá conter um silkscreen conforme desenho na cor branco com altura e largura proporcional.

TABELA DE MEDIDAS

Medidas em CM	TAMANHOS – CAMISETA MANGA CURTA															
	0	2	4	6	8	10	12	14	16	p	m	g	gg	g1	g2	g3
Comprimento total da peça	34	36	40	48	53	57	61	65	67	69	70	72	74	78	80	82
Comprimento manga	8	9	10	11	12	13	14	14	15	16	18	19	20	25	26	27
Abertura da cava	12	13	14	15	16	17	18	19	20	21	22	23	24	24	25	25
Tórax	28	30	32	35	38	41	44	47	50	53	56	59	62	64	66	70
Circunferência da boca da manga	20	21	22	24	26	28	30	32	36	38	40	44	48	50	52	54
Largura das costas	24	26	28	30	32	34	36	38	40	42	44	46	48	50	52	54

**Medidas considerando o produto acabado. Tolerância nas medidas de 1 cm para mais ou 1 cm para menos**

- a) O corpo da camiseta deverá ser confeccionado em meia malha PV (67% Poliéster e 33% Viscose) com sua gramatura de 175 g/m<sup>2</sup>, fio 30.1, na cor Azul Pantone 13 – 4411TPX. Recortes laterais deverão ser confeccionados em tecido 67% Poliéster e 33% Viscose, com gramatura de 175g/m<sup>2</sup>, na cor Azul Pantone 19 – 3920TPX.
- b) Nas mangas deverá conter duas faixas sobrepostas de 10mm cada e espaçamento entre si de 6mm a 10mm em meia malha PV (67% Poliéster e 33% Viscose) com gramatura de 175 g/m<sup>2</sup> uma na cor Branco Pantone 11 – 0601TPX e outra na cor Azul Pantone 19 – 3920TPX. Aplicados simultaneamente em máquina de catraca com aparelho apropriado para melhor qualidade e uniformidade.
- c) A gola deverá ser em formato redonda em Ribana 1x1, composição 50% Poliéster 45% Algodão 2% Elastano, tolerância de variação 5% +/- para fibras e elastano aceita-se 1,5% a 2,5%, gramatura 260gr/m<sup>2</sup> tolerância de variação 5%+/-, cor Azul Pantone 19 - 3920TPX, tendo 20mm acabada, a aplicação da gola e do vivo deve ser aplicado simultaneamente com aparelho apropriado para melhor uniformidade e qualidade em máquina de cobertura duas agulhas bitola larga.
- d) A bainha da barra deve ser feita em máquina de cobertura duas agulhas bitola larga com 20mm acabada.
- e) Todas as peças serão embaladas em sacos plásticos individuais com etiqueta externa fixada no produto com facilidades de retirada, identificando o item de vestuário com a informação adequada e clara sobre o produto, com marca do fabricante, nome do produto, quantidade e características. A embalagem não pode apresentar risco para o usuário.
- f) A etiqueta de identificação deve ser de tecido branco, afixada na parte traseira da gola. Os caracteres tipográficos dos indicativos na cor preta devendo ser uniformes e informar a razão social, CNPJ, marca, composição do tecido, símbolos/instruções de lavagem, tamanho. As etiquetas devem cumprir as obrigações determinadas pela Resolução nº 02 do CONMETRO, de 6 de maio de 2008.

*Handwritten signature*

## BERMUDA ESCOLAR



Na parte da frente do lado inferior esquerdo de quem veste logo acima da bainha da saia deve ser estampado o brasão da Secretaria Municipal de educação. Com as seguintes dimensões 8,00 cm x 8,5cm



*[Handwritten Signature]*

**TABELA DE MEDIDAS**

MEDIDAS EM CM	TAMANHO- BERMUDA												
	0	2	4	6	8	10	12	14	16	p	m	g	gg
Gancho frente	19	20	21	22	23	24	25	26	27	30	32	34	36
Gancho costas	24	25	26	27	28	29	30	31	32	36	38	40	42
Cintura com elástico	20	22	24	26	28	30	32	34	36	38	40	42	44
Coxa	22	23	24	25	26	27	28	29	30	33	34	35	36
Entrepernas	13	15	17	19	20	24	26	28	30	32	34	36	36
Quadril	36	37	39	41	43	45	47	49	51	54	57	60	63
Boca da perna	16	18	20	20	22	22	24	24	26	26	30	30	30

**Medidas considerando o produto acabado. Tolerância nas medidas de 1 cm para mais ou 1 cm para menos.**

- Bermuda Confeccionada em Helanca 100% Poliamida tolerância de variação de 5% +/-, gramatura 285gr/m<sup>2</sup> tolerância de variação 5%+/-, cor Azul Pantone 13 – 4411TPX, e demais características de acordo com a tabela de laudos solicitados
- Na perna esquerda de quem veste deve conter uma faixa sobreposta de 30mm do mesmo tecido do corpo principal, sendo 20mm na cor Azul Pantone 19 - 3920TPX, e 10mm na cor Branco Pantone 11 – 0601TPX aplicada em aparelho apropriado para melhor qualidade e uniformidade.
- Na parte da frente do lado inferior esquerdo de quem veste logo acima da bainha da saia deve ser estampado o brasão pelo processo de silkscreen da Secretaria Municipal de educação. Com as seguintes dimensões 8,00 cm x 8,5cm
- Cós Confeccionado em Helanca 100% Poliamida tolerância de variação 5% +/-, gramatura 285gr/m<sup>2</sup> tolerância 5%+/-, cor Azul Pantone 13 – 4411TPX, com elástico aplicado de 40mm em forma de anel, rebatido em

*[Handwritten signature]*

máquina catraca de 04 agulhas ponto corrente e pregado em máquina overlock de 03 fios.

- e) Bolsos / forro bolso: Deverá conter um bolso em cada lateral tipo faca conforme imagem ilustrativa, do mesmo tecido e mesma cor do corpo principal e pespontado em máquina reta uma agulha com pesponto de 5mm.
- f) Barra das pernas dobrada com 2 cm de altura ( $\pm 0,5$  cm), acabamento das barras em máquina galoneira 2 agulhas
- g) Todas as peças serão embaladas em sacos plásticos individuais com etiqueta externa fixada no produto com facilidades de retirada, identificando o item de vestuário com a informação adequada e clara sobre o produto, com marca do fabricante, nome do produto, quantidade e características. A embalagem não pode apresentar risco para o usuário.
- h) A etiqueta de identificação deve ser de tecido branco, afixada na parte traseira da gola. Os caracteres tipográficos dos indicativos na cor preta devendo ser uniformes e informar a razão social, CNPJ, marca, composição do tecido, símbolos/instruções de lavagem, tamanho. As etiquetas devem cumprir as obrigações determinadas pela Resolução nº 02 do CONMETRO, de 6 de maio de 2008.

#### SHORTS SAIA



*mao*



Na parte da frente do lado inferior esquerdo de quem veste logo acima da bainha da saia deve ser estampado o brasão da Secretaria Municipal de educação. Com as seguintes dimensões 8,00 cm x 8,5cm

### TABELA DE MEDIDAS

MEDIDAS EM CM	TAMANHO – SHORT SAIA												
	0	2	4	6	8	10	12	14	16	p	m	g	gg
Gancho frente	19	20	21	22	23	24	25	26	27	30	32	34	36
Gancho costas	24	25	26	27	28	29	30	31	32	36	38	40	42
Cintura com elástico	20	22	24	26	28	30	32	34	36	38	40	42	44
Coxa	22	23	24	25	26	27	28	29	30	33	34	35	36
Entrepernas	13	15	17	19	20	24	26	28	30	32	34	36	36
Quadril	36	37	39	41	43	45	47	49	51	54	57	60	63
Boca da perna	16	18	20	20	22	22	24	24	26	26	30	30	30

Medidas considerando o produto acabado. Tolerância nas medidas de 1 cm para mais ou 1 cm para menos.

- SHORT SAIA: Confeccionada em Helanca 100% Poliamida tolerância 5%+/-, gramatura 285gr/m<sup>2</sup> tolerância 5%+/-, cor Azul Pantone 13 – 4411TPX . As peças devem ter aparência de bermuda na parte traseira e na parte da frente deve conter uma saia sobreposta presa na lateral direita de quem veste e com canto inferior esquerdo levemente arredondado e demais características de acordo com tabela de laudos;
- As laterais, gancho dianteiro, gancho traseiro, entre pernas, fechamento do elástico e aplicação do elástico deverá ser feito em máquina overlock.
- FRISO ACABAMENTO SAIA: Deve ser aplicado em todo contorno da saia para acabamento em máquina de cobertura duas agulhas bitola estreita com aparelho apropriado para melhor uniformidade e qualidade um friso sendo 20mm na cor Azul Pantone 19 - 3920TPX, e 10mm na cor Branco Pantone 11 – 0601TPX.

*[Handwritten signature]*

- d) CÓS: Deverá ser aplicado elástico de 40mm em máquina overlock e rebatido em máquina catraca 04 agulhas ponto corrente. BAINHA SHORT: A bainha do short deverá ser feita em máquina cobertura duas agulhas bitola larga com 20mm pronta.
- e) Bolsos / forro bolso: Deverá conter um bolso em cada lateral tipo faca conforme imagem ilustrativa, do mesmo tecido e mesma cor do corpo principal e pespontado em máquina reta uma agulha com pesponto de 5mm.
- f) Barra das pernas dobrada com 2 cm de altura ( $\pm 0,5$  cm), acabamento das barras em máquina galoneira 2 agulhas.
- g) Todas as peças serão embaladas em sacos plásticos individuais com etiqueta externa fixada no produto com facilidades de retirada, identificando o item de vestuário com a informação adequada e clara sobre o produto, com marca do fabricante, nome do produto, quantidade e características. A embalagem não pode apresentar risco para o usuário.
- h) A etiqueta de identificação deve ser de tecido branco, afixada na parte traseira da gola. Os caracteres tipográficos dos indicativos na cor preta devendo ser uniformes e informar a razão social, CNPJ, marca, composição do tecido, símbolos/instruções de lavagem, tamanho. As etiquetas devem cumprir as obrigações determinadas pela Resolução nº 02 do CONMETRO, de 6 de maio de 2008.

JAQUETA ESCOLAR



# Educação

GrenobleSerial



Na Manga da Jaqueta, do lado direito de quem veste, deverá conter um silkscreen, na cor Azul Pantone 13 – 4411TPX, com a escrita “Educação” centralizado e proporcional a cada Tamanho

Na frente da jaqueta do lado esquerdo do peito deverá ser aplicado o brasão da Secretaria Municipal de Educação, através de etiqueta termocolante bordada em alta definição aplicado através de prensa térmica e costurado em volta com linha branca. Dimensões do brasão 80mm de largura por 85mm de altura.

## Rio Bonito do Iguaçu

Arno Pro Smbd

Nas costas da Jaqueta deverá conter um silkscreen conforme desenho na cor branco com altura e largura proporcional a cada Tamanho.

### TABELA DE MEDIDAS

*mau*

MEDIDAS EM CM	TAMANHO – JAQUETA															
	0	2	4	6	8	10	12	14	16	P	M	G	GG	G1	G2	G3
Comprimento total da peça	45	47	49	55	58	61	64	67	70	73	76	79	82	82	83	83,5
Tórax	36	38	41	43	45	47	49	51	53	57	60	63	69	70	70	70,1
Comprimento da manga sem o punho começando na gola	44	48	50	52	53	55	57	59	61	63	65	67	69	70	70	70,5
Altura/comprimento do punho	5	5	5	5	5	5	5	5	5	5	5	5	5	5	5	5
Circunferência do punho	10	12	13	13,5	14	14,5	15	15,5	16	17	18	20	22	22,5	23	23,5
Altura da Abertura bolso	8	8	8	12	12	12	12	12	12	14	14	14	14	14,5	15	15,5
Tamanho zíper	41	45	48	51	54	57	60	63	66	69	72	75	78	78	78	78,5

Medidas considerando o produto acabado. Tolerância nas medidas de 1 cm para mais ou 1 cm para menos.

- a) Jaqueta escolar confeccionada helanca composição 100% poliamida na cor azul Pantone 13 – 4411TPX, com gramatura de 270 g/m<sup>2</sup>, mangas no mesmo tecido do corpo na cor azul Pantone 19 – 3920TPX, com bolsos embutido nas laterais, costurado rebatido em 1 (uma) agulha, com forro do mesmo tecido do corpo da jaqueta. O fundo do bolso será costurado na ribana (parte interna). A jaqueta deve ser costurada na interloque 5 fios em 1 agulha.
- b) Gola tipo esporte, montada e rebatida em 1 (uma) agulha a 0,05 cm de distância da borda, confeccionada com o mesmo tecido do corpo da jaqueta, ou seja, em tecido Helanca 100% Poliamida, gramatura 270 g/m<sup>2</sup> na cor azul Pantone 13 – 4411TPX, com 6 cm acabada
- c) O acabamento dos punhos deverá ser em Ribana 1x1, composição 50% Poliéster 48% Algodão 2% Elastano, tolerância de variação 3+/- para fibras e elastano aceita-se 1,5% a 2,5%, gramatura 260g/m<sup>2</sup> tolerância de variação 5%+/-, cor Azul Pantone 19 – 3920TPX, tendo 50mm acabada.
- d) Barra deverá ser em Ribana 1x1, composição 50% Poliéster 48% Algodão 2% Elastano, tolerância de variação 3+/- para fibras e elastano aceita-se 1,5% a 2,5%, gramatura 260g/m<sup>2</sup> tolerância de variação 5%+/-, cor Azul Pantone 13 – 4411TPX, tendo 50mm acabada.
- e) Zíper destacável em nylon, (conforme tabela de laudos anexa) de boa qualidade na cor azul Pantone 13 – 4411TPX, com início na ribana da barra e termina no início da gola. Não conter ondulação na peça após costurado o zíper.
- f) Todas as peças serão embaladas em sacos plásticos individuais com etiqueta externa fixada no produto com facilidades de retirada, identificando o item de vestuário com a informação adequada e clara sobre o produto, com marca do fabricante, nome do produto, quantidade e características. A embalagem não pode apresentar risco para o usuário.
- g) A etiqueta de identificação deve ser de tecido branco, afixada na parte traseira da gola. Os caracteres tipográficos dos indicativos na cor preta devendo ser uniformes e informar a razão social, CNPJ, marca, composição do tecido, símbolos/instruções de lavagem, tamanho. As etiquetas devem cumprir as obrigações determinadas pela Resolução nº 02 do CONMETRO, de 6 de maio de 2008.

CALÇA ESCOLAR



Na perna do lado esquerdo de quem veste deverá ser aplicado o da Secretaria Municipal de Educação, através de etiqueta termocolante bordada em alta definição aplicado através de prensa térmica e costurado em volta com linha branca. Dimensões do brasão 80mm de largura por 85mm de altura.

*Handwritten signature or mark.*

TABELA DE MEDIDAS

MEDIDAS EM CM	TAMANHOS - CALÇA															
	0	2	4	6	8	10	12	14	16	p	m	g	gg	g1	g2	g3
Gancho frente	19	20	21	22	23	24	25	26	27	30	32	34	36	36,5	37	37,5
Gancho costas	24	25	26	27	28	29	30	31	32	36	38	40	42	42,5	43	43,5
Cintura com elástico	20	22	24	26	28	30	32	34	36	38	40	42	44	45	45,5	46
Coxa	22	23	24	25	26	27	28	29	30	33	34	35	36	36,5	37	37,5
Entrepernas	32	36	44	52	56	60	64	66	72	76	80	84	88	88,5	89	89,5
Quadril	35	37	39	41	43	45	47	49	51	55	57	59	61	61,5	62	62,5
Boca da perna acabada	10	12	13	14	15	15	16	16	17	17	18	18	18	18,5	19	19,5

**Medidas considerando o produto acabado. Tolerância nas medidas de 1 cm para mais ou 1 cm para menos.**

- a) Calça confeccionada em tecido helanca, na composição de 100% poliamida, com gramatura de 270gr/m<sup>2</sup>; na cor azul Pantone 19 – 3920TPX. A tolerância para gramatura é de 5% (+/-). Fechamento total da peça em overloque, ponto cadeia e pespontado externamente com máquina galoneira (ponto correntinha). O gancho da frente e das costas deve ser costurado internamente com reforço de máquina interloque 5 fios e externamente rebatido com máquina reta 1 agulha. Laterais e entre pernas em overloque.
- b) A cintura será com elástico de 4 cm de altura, embutido no cós, fechado em máquina elástica.
- c) Na perna esquerda de quem veste deve conter uma faixa sobreposta de 30mm do mesmo tecido do corpo principal, sendo 20mm na cor Azul Pantone 13 – 4411TPX, e 10mm na cor Branco Pantone 11 – 0601TPX aplicada em aparelho apropriado para melhor qualidade e uniformidade.
- d) Barra das pernas dobrada com 2 cm de altura ( $\pm$  0,5 cm), acabamento das barras em máquina galoneira 2 agulhas.
- e) Todas as peças serão embaladas em sacos plásticos individuais com etiqueta externa fixada no produto com facilidades de retirada, identificando o item de vestuário com a informação adequada e clara sobre o produto, com marca do fabricante, nome do produto, quantidade e características. A embalagem não pode apresentar risco para o usuário.
- f) A etiqueta de identificação deve ser de tecido branco, afixada na parte traseira da gola. Os caracteres tipográficos dos indicativos na cor preta devendo ser uniformes e informar a razão social, CNPJ, marca, composição do tecido, símbolos/instruções de lavagem, tamanho. As etiquetas devem cumprir as obrigações determinadas pela Resolução nº 02 do CONMETRO, de 6 de maio de 2008.

**CAMISETA MANGA LONGA GOLA REDONDA:**

Camiseta confeccionada em meia malha PV, composição 67% Poliéster, 33% viscose, com tolerância de variação de (+/- 5%), gramatura 175 g/m<sup>2</sup>, a cor Azul Pantone 13 – 4411TPX. A gola deverá ser redonda, confeccionada em ribana, na cor azul marinho 19-3920 TPX com largura (acabada) de 3 cm, começando da ponta da gola para o decote. Bainha da barra e das mangas com 2,0 cm, costurada em máquina galoneira de 2 agulhas com bitola larga. As mangas devem ser confeccionadas no mesmo tecido do corpo. Nas mangas deverá conter duas faixas sobrepostas de 10mm cada e espaçamento entre si de 6mm a 10mm em meia malha PV (67% Poliéster 33% Viscose) com gramatura de 175 g/m<sup>2</sup> uma na cor Branco Pantone 11 – 0601TPX e outra na cor Azul Pantone 19 – 3920TPX. Aplicados simultaneamente em máquina de catraca com aparelho apropriado para melhor qualidade e uniformidade. Frente: deve ter em processo de serigrafia do lado esquerdo de quem veste o brasão da secretaria de educação. Costas: deve ter em processo de serigrafia, a escrita "RIO BONITO DO IGUAÇU", conforme layout. Nas laterais do corpo deve ter recorte lateral na cor azul marinho semelhante ao pantone 19-3920 tpx. No recorte do lado direito deverá conter a escrita "Educação", com 8 cm de comprimento e 6 cm de altura letras fonte Broadway, na cor azul Pantone 13 – 4411TPX. A peça deve ser

costurada internamente em máquina overloque de 1 agulha, com linha 100%poliéster- 120. Na parte interna traseira da gola deverá ser costurado uma etiqueta com nome do fabricante, cnpj, numeração da peça, composição do tecido, instrução de lavagem. A camiseta deve estar limpa e íntegra, isenta de qualquer defeito que comprometa a sua apresentação.

**LAYOUT CAMISETA MANGA LONGA:**



**TABELA DE MEDIDAS**

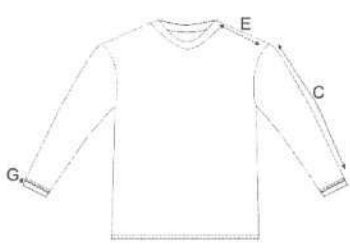
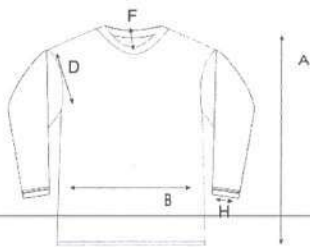

CAMISETA	1	2	4	6	8	10	12	14	16	P	M	G	GG	G1	G2	G3
A- COMPR. CORPO	42	43	44	46,5	49	53	56,5	60	64	70	72	74	77	80	83	87
B- TORAX	32	33,5	35	36,5	38	40	42	44	46	49	52,5	56	60	64	68	72
C- COMPR. MANGA	34	37	40	42	45	48	51	53	55	58	60	63	65	67	69	72
D- OMBRO	8	9	9,5	10	10,5	11	11,5	12,5	13	13,5	14	15	16	17	18	19
E- ABERTURA DA MANGA	10	11,5	12	13	13,5	14,5	15,5	16,5	17	18	19	19,5	20	20,5	21	21,5

**CAMISETA MANGA CURTA COR BRANCO**

*Handwritten signature*

**DESCRIÇÃO:**

Camiseta confeccionada em meia malha PV, composição 65% Poliéster, 35% viscose, com tolerância de variação de (+/- 5%), gramatura 175 g/m<sup>2</sup>, na cor branca. A gola deverá ser redonda, confeccionada em ribana, na cor branca com largura (acabada) de 3 cm, começando da ponta da gola para o decote. Bainha da barra e das mangas com 2,0 cm, costurada em máquina galoneira de 2 agulhas com bitola larga. As mangas devem ser confeccionadas no mesmo tecido do corpo. Frente: deve ter em processo de serigrafia do lado esquerdo de que veste o brasão da secretaria conforme imagem. A peça deve ser costurada internamente em máquina overloque de 1 agulha, com linha 100% poliéster- 120. Na parte interna traseira da gola deverá ser costurado uma etiqueta com nome do fabricante, cnpj, numeração da peça, composição do tecido, instrução de lavagem. A camiseta deve estar limpa e íntegra, isenta de qualquer defeito que comprometa a sua apresentação.

**LAYOUT CAMISETA MANGA CURTA:**



**TABELA DE MEDIDAS:**

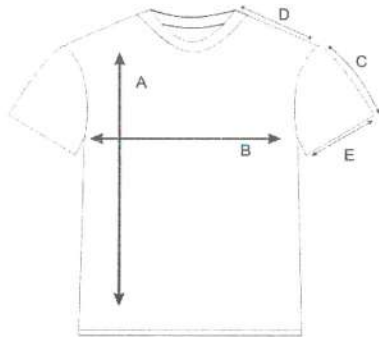

*ma*

TABELA DE MEDIDAS EM CENTIMETROS CAMISETA TOLERÂNCIA 1CM +/-												
CAMISETA	02	04	06	08	10	12	14	16	P	M	G	GG
A-COMPR.CORPO	43	44	46,5	49	53	56,5	60	64	70	72	74	77
B-TORÁX	33,5	35	36,5	38	40	42	44	46	49	52,5	56	60
C-COMPR. MANGA	11	12,5	14	15,5	17	18,5	20	21,5	23	24,5	26	27,5
D-OMBRO	9	9,5	10	10,5	11	11,5	12,5	13	13,5	14	15	16
E-ABERTURA DA MANGA	11,5	12	13	13,5	14,5	15,5	16,5	17	18	19	19,5	20

### CAMISETA MANGA CURTA COR PRETO:

Camiseta confeccionada em meia malha PV, composição 65% Poliéster, 35% viscose, com tolerância de variação de (+/- 5%), gramatura 175 g/m<sup>2</sup>, na cor preta. A gola deverá ser redonda, confeccionada em ribana, na cor preta com largura (acabada) de 3 cm, começando da ponta da gola para o decote. Bainha da barra e das mangas com 2,0 cm, costurada em máquina galoneira de 2 agulhas com bitola larga. As mangas devem ser confeccionadas no mesmo tecido do corpo. Frente: deve ter em processo de serigrafia do lado esquerdo de que veste o brasão da secretaria conforme imagem. A peça deve ser costurada internamente em máquina overloque de 1 agulha, com linha 100% poliéster- 120. Na parte interna traseira da gola deverá ser costurado uma etiqueta com nome do fabricante, cnpj, numeração da peça, composição do tecido, instrução de lavagem. A camiseta deve estar limpa e íntegra, isenta de qualquer defeito que comprometa a sua apresentação.

### LAYOUT CAMISETA MANGA CURTA:



*ma*

### TABELA DE MEDIDAS:



TABELA DE MEDIDAS EM CENTIMETROS CAMISETA TOLERÂNCIA 1CM +/-												
CAMISETA	02	04	06	08	10	12	14	16	P	M	G	GG
A-COMPR.CORPO	43	44	46,5	49	53	56,5	60	64	70	72	74	77
B-TORÁX	33,5	35	36,5	38	40	42	44	46	49	52,5	56	60
C-COMPR. MANGA	11	12,5	14	15,5	17	18,5	20	21,5	23	24,5	26	27,5
D-OMBRO	9	9,5	10	10,5	11	11,5	12,5	13	13,5	14	15	16
E-ABERTURA DA MANGA	11,5	12	13	13,5	14,5	15,5	16,5	17	18	19	19,5	20

### LAUDOS

#### MEIA MALHA

ENSAIO	RESULTADO
<b>Composição:</b> AATCC 20/2013 e 20A/2014	67% poliéster 33% viscose ( tolerância +/- 5%)
<b>Gramatura:</b> ABNT NBR 10591/08	175g/m ( tolerância +/- 5%)
<b>Solidez da cor ao suor:</b> NBR ISO 105-E04:2014	Migração = 5 Alteração = 5
<b>Solidez da cor a lavagem:</b> NBR ISO 105-C06	Migração mínimo = 4
	Alteração = 5

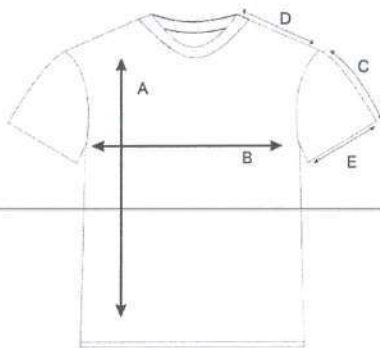
*ma*

**HELANCA**

<b>ENSAIO</b>	<b>RESULTADO</b>
Contagem de Filamentos em Fios Têxteis - ABNT NBR 15291:2005	Urdume e Trama 100 tolerância +/- 5%
Espessura de Material Têxtil - ABNT NBR 13371:2005	0,80 mm tolerância +/- 5%
Pilling (Método Martindale) - ISO 12945-2:2020	Máx: 5 sem alterações
Gramatura de Tecidos Planos e Malhas (metro quadrado ou metro linear) - ABNT NBR 10591:2008	260 g/m <sup>2</sup> tolerância +/- 3%
Título do Fio em Amostras Reduzidas - ABNT NBR 13216:1994	Dtex: 220 Denier: 190 tolerância +/- 3%
Estrutura de Malhas - ABNT NBR 13460:1995 e ABNT NBR 13462:1995	Malha dupla frontura tipo helanca pique suíço
Solidez de Cor à Lavagem Doméstica e Comercial - ABNT NBR ISO 105-C06:2010	Máximo: Migração 5
Densidade em Tecidos Planos e Malha - ASTM D 3775:2017	Densidade Cursos - cm: 16 Densidade Colunas - cm: 12
-Solidez da Cor ao Suor - ABNT NBR ISO 105-E04:2014	Máximo: Migração 5
Solidez da Cor à Água - ABNT NBR ISO 105-E01:2014	Máximo: Migração 5
Solidez da Cor à Fricção - ABNT NBR ISO 105-X12:2019	Máximo: Migração 5
Análise Qualitativa e Quantitativa - AATCC 20:2021 e AATCC 20A:2021	78% poliéster 12% algodão 10% viscose tolerância +/- 5%

ATENÇÃO: INDISPENSÁVEL A COLOCAÇÃO DA TABELA DE LAUDOS PARA GARANTIR A QUALIDADE DO PRODUTO A tabela de laudos desempenha um papel fundamental na avaliação dos produtos, fornecendo informações precisas e documentadas sobre as características, testes e análises realizados. Esses laudos contribuem diretamente para garantir a transparência, a confiabilidade e a integridade do processo de avaliação. Dessa forma, solicitamos que incluam a tabela de laudos correspondentes e designada. Certifiquem-se de preencher corretamente os campos e inserir os laudos nas colunas adequadas, conforme indicado nas instruções do edital. A obtenção da qualidade do produto está diretamente vinculada à completa e correta colocação dos laudos na tabela designada. Portanto, reforçamos a importância dessa etapa para o sucesso do processo de avaliação.



PREFEITURA MUNICIPAL DE RIO BONITO DO IGUAÇU

PREFEITURA MUNICIPAL  
000136  
RIO BONITO DO IGUAÇU-PR

CNPJ 95 587 770/0001-99

Rua 7 de Setembro, 720 - Centro - Telefax (0\*\*42) 3653-1122  
85340-000 - Rio Bonito do Iguaçu - Paraná

MEMORANDO INTERNO

OBJETO: FORMAÇÃO DE REGISTRO DE PREÇOS PARA AQUISIÇÃO DE UNIFORMES ESCOLARES, PARA DISTRIBUIÇÃO AOS ALUNOS DA REDE MUNICIPAL DE ENSINO E SUPRIR AS NECESSIDADES DA SECRETARIA MUNICIPAL DE EDUCAÇÃO.

- Encaminhe-se à Assessoria Jurídica para parecer quanto a fase interna do presente certame.

Rio Bonito do Iguaçu/PR, 18 de novembro de 2024.

*Maiara Fernanda da Silva*  
MAIARA FERNANDA DA SILVA  
Pregoeira



PARECER JURÍDICO  
PROCESSO DE PREGÃO ELETRÔNICO

Requisitante: Pregoeira  
Assunto: Licitação

## I. RELATÓRIO

Cuida-se de análise jurídica, para fins de contratação de empresa para a aquisição de uniformes escolares, para distribuição aos alunos da rede municipal de ensino e suprir as necessidades da secretaria municipal de educação, mediante pregão eletrônico Sistema Registro de Preços - SRP, com fulcro na Lei de Licitações e Contratos – Lei nº 14.133/2021.

No âmbito do Município, aplica-se a esse processo os regulamentos, previstos nos Decretos nº.201 à 221, e suas alterações, todos de 17 de novembro de 2023, que têm por base a Lei Federal nº. 14.133/2021.

Nada obstante, recomenda-se que a área responsável atente sempre para os princípios da impessoalidade, da moralidade, da publicidade, da eficiência, do interesse público e demais princípios que regem o processo licitatório, e que devem nortear as compras e contratações realizadas pela Administração Pública.

Assim, vieram os autos contendo: a requisição do objeto e a sua definição, a apresentação das justificativas das necessidades de contratação, a autorização da autoridade competente para instauração do procedimento, o estudo técnico preliminar, a pesquisa de mercado, a previsão de dotação orçamentária, o termo de referência, a portaria de designação do agente de contratação/pregoeiro e da equipe de apoio, e a minuta do Edital.

Desta forma, é possível aferir claramente que o processo se encontra devidamente instruído, atendendo as exigências mínimas legais; fica assim evidenciada a solução mais adequada para atendimento da necessidade pública.

## II. CONSIDERAÇÕES NECESSÁRIAS

Inicialmente, vale registrar que o presente parecer toma por base, exclusivamente, os elementos que constam no processo licitatório anexo, até a presente data. Incumbe a este órgão prestar consultoria sob o prisma estritamente jurídico, não lhe competindo avaliar aspectos de conveniência ou oportunidade dos atos praticados no âmbito da Secretaria requerente, nem analisar aspectos de natureza eminentemente técnica ou administrativa.





# Procuradoria Geral do Município de Rio Bonito do Iguaçu

LEI COMPLEMENTAR Nº 037/2013 DE 27 DE SETEMBRO DE 2013

Rua 7 de Setembro, 720 - Centro - Telefone (042) 3653-1122  
CEP 85340-000 - Rio Bonito do Iguaçu - Paraná



A presente manifestação jurídica tem o escopo de assistir a autoridade assessorada no controle da legalidade administrativa dos atos a serem praticados, apontar possíveis riscos do ponto de vista jurídico e recomendar providências, para salvaguardar a autoridade assessorada, a quem compete avaliar a real dimensão do risco e a necessidade de se adotar ou não a precaução recomendada.

Salienta-se que determinadas observações são feitas sem caráter vinculativo, mas em prol da segurança da própria autoridade assessorada, a quem incumbe, dentro da margem de discricionariedade que lhe é conferida pela lei, avaliar e acatar ou não tais ponderações. Não obstante, as questões relacionadas à legalidade serão apontadas para fins de sua correção. O seguimento do processo sem a observância destes apontamentos será de responsabilidade exclusiva da autoridade assessorada.

A presente manifestação jurídica tem o escopo de assistir a autoridade no controle prévio de legalidade, conforme estabelece o artigo 53, I e II, da Lei nº 14.133, de 2021 (Nova Lei de Licitações e Contratos – NLLC):

Art. 53. Ao final da fase preparatória, o processo licitatório seguirá para o órgão de assessoramento jurídico da Administração, que realizará controle prévio de legalidade mediante análise jurídica da contratação.

§ 1º Na elaboração do parecer jurídico, o órgão de assessoramento jurídico da Administração deverá:

- I - apreciar o processo licitatório conforme critérios objetivos prévios de atribuição de prioridade;
- II - redigir sua manifestação em linguagem simples e compreensível e de forma clara e objetiva, com apreciação de todos os elementos indispensáveis à contratação e com exposição dos pressupostos de fato e de direito levados em consideração na análise jurídica;

O artigo 18 e incisos da Lei nº 14.133/2021 estabelece todos os elementos que devem ser compreendidos nos autos do processo de contratação pública, senão vejamos:

Art. 18. A fase preparatória do processo licitatório é caracterizada pelo planejamento e deve compatibilizar-se com o plano de contratações anual de que trata o inciso VII do caput do art. 12 desta Lei, sempre que elaborado, e com as leis orçamentárias, bem como abordar todas as considerações técnicas, mercadológicas e de gestão que podem interferir na contratação, compreendidos:

- I - a descrição da necessidade da contratação fundamentada em estudo técnico preliminar que caracterize o interesse público envolvido;
- II - a definição do objeto para o atendimento da necessidade, por meio de termo de referência, anteprojeto, projeto básico ou projeto executivo, conforme o caso;
- III - a definição das condições de execução e pagamento, das garantias exigidas e ofertadas e das condições de recebimento;
- IV - o orçamento estimado, com as composições dos preços utilizados para sua formação;
- V - a elaboração do edital de licitação;
- VI - a elaboração de minuta de contrato, quando necessária, que constará obrigatoriamente como anexo do edital de licitação;
- VII - o regime de fornecimento de bens, de prestação de serviços ou de execução de obras e serviços de engenharia, observados os potenciais de economia de escala;
- VIII - a modalidade de licitação, o critério de julgamento, o modo de disputa e a adequação e eficiência da forma de combinação desses parâmetros, para os fins de seleção da proposta apta a gerar o resultado de contratação mais vantajoso para a Administração Pública, considerado todo o ciclo de vida do objeto;
- IX - a motivação circunstanciada das condições do edital, tais como justificativa de exigências de qualificação técnica, mediante indicação das parcelas de maior relevância técnica ou valor significativo do objeto, e de qualificação econômico-financeira, justificativa dos critérios de pontuação e julgamento das propostas técnicas, nas licitações com julgamento por melhor técnica ou técnica e preço, e justificativa das regras pertinentes à participação de empresas em consórcio;

Página 2 de 9





X - a análise dos riscos que possam comprometer o sucesso da licitação e a boa execução contratual;  
XI - a motivação sobre o momento da divulgação do orçamento da licitação, observado o art. 24 desta Lei.

Como se pode observar do dispositivo legal supra, o controle prévio de legalidade se dá em função do exercício da competência da análise jurídica da futura contratação; portanto, reforça-se que esta análise não abrange os demais aspectos envolvidos, como os de natureza técnica, mercadológica ou de conveniência e oportunidade.

Passamos, após tais considerações, à análise jurídica do procedimento apresentado.

### III. DA APLICABILIDADE

A Lei 14.133/2021 disciplinou acerca da modalidade licitatória Pregão, servindo de base legal para fundamentar a modalidade licitatória definida pela consulente.

A Lei traz, como definição:

Art. 6º. [...]

XLI - pregão: modalidade de licitação obrigatória para aquisição de bens e serviços comuns, cujo critério de julgamento poderá ser o de menor preço ou o de maior desconto;

Cumpramos alertar, ainda, que é descabido o uso do pregão para aquisições de objetos especiais ou para contratação de trabalho eminentemente intelectual e complexo, devendo a Administração ser diligente na classificação dos itens a serem licitados, a fim de afastar vícios no certame e eventual responsabilização de seus agentes.

No caso vertente, pressupõe-se correta a natureza comum dos itens a serem contratados, o que viabiliza a adoção do pregão como modalidade licitatória e o exame dos demais aspectos jurídicos relativos ao certame proposto.

Em relação à exigência legal de realização de processo licitatório na forma eletrônica, temos que o art. 17 da Lei n. 14.133/2021 prevê, em seu §2º, que "As licitações serão realizadas preferencialmente sob a forma eletrônica, admitida a utilização da forma presencial, desde que motivada, devendo a sessão pública ser registrada em ata e gravada em áudio e vídeo."

### IV. DA FASE PREPARATÓRIA

O artigo 18 da Lei nº 14.133, de 2021, elenca providências e documentos que devem instruir a fase de planejamento, conforme abaixo transcrito:

Art. 18. A fase preparatória do processo licitatório é caracterizada pelo planejamento e deve compatibilizar-se com o plano de contratações anual de que trata o inciso VII do caput do art. 12 desta Lei, sempre que elaborado, e com as leis orçamentárias, bem como abordar todas as considerações técnicas, mercadológicas e de gestão que podem interferir na contratação, compreendidos:





# Procuradoria Geral do Município de Rio Bonito do Iguaçu

LEI COMPLEMENTAR Nº 037/2013 DE 27 DE SETEMBRO DE 2013

Rua 7 de Setembro, 720 - Centro - Telefone (042) 3653-1122

CEP 85340-000 - Rio Bonito do Iguaçu - Paraná



- I - a descrição da necessidade da contratação fundamentada em estudo técnico preliminar que caracterize o interesse público envolvido;
- II - a definição do objeto para o atendimento da necessidade, por meio de termo de referência, anteprojeto, projeto básico ou projeto executivo, conforme o caso;
- III - a definição das condições de execução e pagamento, das garantias exigidas e ofertadas e das condições de recebimento;
- IV - o orçamento estimado, com as composições dos preços utilizados para sua formação;
- V - a elaboração do edital de licitação;
- VI - a elaboração de minuta de contrato, quando necessária, que constará obrigatoriamente como anexo do edital de licitação;
- VII - o regime de fornecimento de bens, de prestação de serviços ou de execução de obras e serviços de engenharia, observados os potenciais de economia de escala;
- VIII - a modalidade de licitação, o critério de julgamento, o modo de disputa e a adequação e eficiência da forma de combinação desses parâmetros, para os fins de seleção da proposta apta a gerar o resultado de contratação mais vantajoso para a Administração Pública, considerado todo o ciclo de vida do objeto;
- IX - a motivação circunstanciada das condições do edital, tais como justificativa de exigências de qualificação técnica, mediante indicação das parcelas de maior relevância técnica ou valor significativo do objeto, e de qualificação econômico-financeira, justificativa dos critérios de pontuação e julgamento das propostas técnicas, nas licitações com julgamento por melhor técnica ou técnica e preço, e justificativa das regras pertinentes à participação de empresas em consórcio;
- X - a análise dos riscos que possam comprometer o sucesso da licitação e a boa execução contratual;
- XI - a motivação sobre o momento da divulgação do orçamento da licitação, observado o art. 24 desta Lei.

A Lei nº 14.133, de 2021, estabeleceu que fase preparatória do processo licitatório é caracterizada pelo planejamento, e deve compatibilizar-se com o Plano de Contratações Anual de que trata o inciso VII do caput do art. 12 da Lei nº. 14.133/2021, e com as leis orçamentárias, bem como abordar todas as considerações técnicas, mercadológicas e de gestão que podem interferir na contratação, conforme previsto no caput do art. 18 do mencionado diploma.

Seguindo a análise, o Estudo Técnico Preliminar (ETP), nova previsão trazida pela Lei de Licitações, é o documento que integra a fase de planejamento das contratações públicas e tem o objetivo de demonstrar a real necessidade da contratação, analisar a viabilidade técnica de implementá-la, bem como instruir o arcabouço básico para a elaboração do Termo de Referência ou Projeto Básico.

O Estudo Técnico Preliminar – ETP da contratação deve conter, de forma fundamentada, a descrição da necessidade da contratação, com especial atenção à demonstração do interesse público envolvido. Também é preciso que sejam abordadas as considerações técnicas, mercadológicas e de gestão que podem interferir na contratação.

O artigo 18, § 1º, da Lei nº 14.133, de 2021, apresenta os elementos que devem ser considerados na elaboração do ETP:

§ 1º O estudo técnico preliminar a que se refere o inciso I do caput deste artigo deverá evidenciar o problema a ser resolvido e a sua melhor solução, de modo a permitir a avaliação da viabilidade técnica e econômica da contratação, e conterá os seguintes elementos:

- I - descrição da necessidade da contratação, considerado o problema a ser resolvido sob a perspectiva do interesse público;
- II - demonstração da previsão da contratação no plano de contratações anual, sempre que elaborado, de modo a indicar o seu alinhamento com o planejamento da Administração;
- III - requisitos da contratação;





# Procuradoria Geral do Município de Rio Bonito do Iguaçu

LEI COMPLEMENTAR Nº 037/2013 DE 27 DE SETEMBRO DE 2013

Rua 7 de Setembro, 720 - Centro - Telefone (042) 3653-1122

CEP 85340-000 - Rio Bonito do Iguaçu - Paraná



- IV - estimativas das quantidades para a contratação, acompanhadas das memórias de cálculo e dos documentos que lhes dão suporte, que considerem interdependências com outras contratações, de modo a possibilitar economia de escala;
- V - levantamento de mercado, que consiste na análise das alternativas possíveis, e justificativa técnica e econômica da escolha do tipo de solução a contratar;
- VI - estimativa do valor da contratação, acompanhada dos preços unitários referenciais, das memórias de cálculo e dos documentos que lhe dão suporte, que poderão constar de anexo classificado, se a Administração optar por preservar o seu sigilo até a conclusão da licitação;
- VII - descrição da solução como um todo, inclusive das exigências relacionadas à manutenção e à assistência técnica, quando for o caso;
- VIII - justificativas para o parcelamento ou não da contratação;
- IX - demonstrativo dos resultados pretendidos em termos de economicidade e de melhor aproveitamento dos recursos humanos, materiais e financeiros disponíveis;
- X - providências a serem adotadas pela Administração previamente à celebração do contrato, inclusive quanto à capacitação de servidores ou de empregados para fiscalização e gestão contratual;
- XI - contratações correlatas e/ou interdependentes;
- XII - descrição de possíveis impactos ambientais e respectivas medidas mitigadoras, incluídos requisitos de baixo consumo de energia e de outros recursos, bem como logística reversa para desfazimento e reciclagem de bens e refulgos, quando aplicável;
- XIII - posicionamento conclusivo sobre a adequação da contratação para o atendimento da necessidade a que se destina.

Como se vê, então, o Estudo Técnico aborda as necessidades a serem atendidas conforme o objeto da licitação, os benefícios que a contratação deve gerar, os motivos que justificam a contratação e os elementos que caracterizam o objeto da contratação.

A identificação da necessidade da contratação é o primeiro aspecto a ser abordado e um dos principais em um estudo técnico preliminar, justamente para permitir a reflexão sobre os motivos pelos quais determinada contratação foi solicitada, investigando assim qual a necessidade final a ser atendida. Em relação a esta exigência, o ETP a cumpre, pois concretiza a finalidade de contratar empresa para o fornecimento de uniformes escolares, para distribuição gratuita à todos os alunos da rede municipal de ensino, inclusive a APAE.

Uma vez identificada a necessidade administrativa, o próximo passo é buscar soluções que tenham o potencial de atendê-la. Não se trata, portanto, de realizar estimativa de preços, e sim estudar as práticas do mercado e de outros órgãos e entidades públicas, a fim de verificar se existe alguma outra solução para atender a necessidade administrativa ou então novas metodologias de execução/contratação que gerem ganhos de produtividade ou economia para a Administração.

Em vista do exposto, registra-se que no caso concreto, o órgão realizou a busca por soluções de mercado, tendo justificado, a forma da escolha com parâmetros objetivos e concretos.

Definida a necessidade administrativa do pedido de contratação, foi encontrada a solução mais adequada para atendê-la. A finalidade principal desta etapa é propiciar que a própria Administração incremente seus conhecimentos sobre o objeto, distinguindo suas características principais, para então, por meio da descrição, possibilitar que todos os fornecedores da solução escolhida venham a saber do interesse administrativo em uma futura contratação.

A definição do objeto da contratação prescinde de análise cuidadosa e criteriosa, como produtos de qualidade e facilmente encontrados no mercado nacional para que se evite uma abordagem muito ampla ou específica demais a ponto de caracterizar-se de forma incompleta ou muito restritiva.





# Procuradoria Geral do Município de Rio Bonito do Iguaçu

LEI COMPLEMENTAR Nº 037/2013 DE 27 DE SETEMBRO DE 2013

Rua 7 de Setembro, 720 - Centro - Telefone (042) 3653-1122  
CEP 85340-000 - Rio Bonito do Iguaçu - Paraná



Alguns problemas podem ser verificados advindos da descrição incompleta ou muito restritiva dos produtos ou serviços durante o processo licitatório, como a aquisição de produtos de qualidade inferior. No caso dos autos e a despeito da tecnicidade do assunto, o órgão demandante definiu o objeto de forma a contemplar os elementos acima, sendo conveniente ressaltar que por tratar-se de um objeto simples, buscaram encontrar uma qualidade compatível com a destinação, restando adequada a descrição do objeto.

Via de regra, as aquisições da Administração Pública devem atender ao princípio do parcelamento, que deverá ser adotado quando for tecnicamente viável e economicamente vantajoso, conforme artigo 40, inciso V, alínea b, da Lei nº 14.133, de 2021:

Art. 40. O planejamento de compras deverá considerar a expectativa de consumo anual e observar o seguinte:

(...)

V - atendimento aos princípios:

- a) da padronização, considerada a compatibilidade de especificações estéticas, técnicas ou de desempenho;
- b) do parcelamento, quando for tecnicamente viável e economicamente vantajoso;
- c) da responsabilidade fiscal, mediante a comparação da despesa estimada com a prevista no orçamento.

(...) (grifou-se)

Ocorre que o parcelamento deve ser adotado levando-se em consideração alguns critérios objetivos, descritos no §2º do dispositivo citado:

§ 2º Na aplicação do princípio do parcelamento, referente às compras, deverão ser considerados:

- I - a viabilidade da divisão do objeto em lotes;
- II - o aproveitamento das peculiaridades do mercado local, com vistas à economicidade, sempre que possível, desde que atendidos os parâmetros de qualidade; e
- III - o dever de buscar a ampliação da competição e de evitar a concentração de mercado.

Por outro lado, há situações em que a lei expressamente restringe a possibilidade de parcelamento do objeto, conforme situações descritas no mesmo art. 40, em seu parágrafo terceiro:

§ 3º O parcelamento não será adotado quando:

- I - a economia de escala, a redução de custos de gestão de contratos ou a maior vantagem na contratação recomendar a compra do item do mesmo fornecedor;
- II - o objeto a ser contratado configurar sistema único e integrado e houver a possibilidade de risco ao conjunto do objeto pretendido;
- III - o processo de padronização ou de escolha de marca levar a fornecedor exclusivo.

Como critério conceitual, o artigo 87 do Código Civil preceitua:

Bens divisíveis são os que se podem fracionar sem alteração na sua substância, diminuição considerável de valor, ou prejuízo do uso a que se destinam.

Em vista disso, e de uma forma geral, as licitações em que o objeto é disposto em um item apenas, conforme justificado pelo solicitante.

Em que pese o aspecto técnico envolvido, observa-se que a Administração pretende promover a licitação de itens de objetos divisíveis.





Prosseguindo em relação aos requisitos da fase interna da licitação, também foi realizada a pesquisa de preços para determinar uma estimativa do valor da contratação, com observância do parâmetro previsto no art. 23, §1º da Lei nº 14.133, de 2021, e materializada em documento que busca observar as exigências da regulamentação municipal. No presente caso, o valor estimado total da contratação é de **R\$ 498.007,50 (quatrocentos e noventa e oito mil e sete reais, e cinquenta centavos)**.

Por sua vez, é possível localizar autorização de despesa orçamentária, conforme documento apenso ao processo.

A existência de disponibilidade orçamentária com a respectiva indicação da classificação funcional programática e da categoria econômica da despesa é uma imposição legal. Nesse ponto, convém citar o artigo 10, inciso IX, da Lei 8.429, de 1992, e o art. 105, da Lei nº 14.133, de 2021:

Art. 10. Constitui ato de improbidade administrativa que causa lesão ao erário qualquer ação ou omissão dolosa, que enseje, efetiva e comprovadamente, perda patrimonial, desvio, apropriação, malbaratamento ou dilapidação dos bens ou haveres das entidades referidas no art. 1º desta Lei, e notadamente:

(...)

IX - ordenar ou permitir a realização de despesas não autorizadas em lei ou regulamento;

(...)

Art. 105. A duração dos contratos regidos por esta Lei será a prevista em edital, e deverão ser observadas, no momento da contratação e a cada exercício financeiro, a disponibilidade de créditos orçamentários, bem como a previsão no plano plurianual, quando ultrapassar 1 (um) exercício financeiro.

Em seguimento aos tópicos que precisam ser analisados, com base na exigência do art. 18, inciso VIII, da Lei nº 14.133, de 2021, é possível concluir que a fase de planejamento deve abordar as razões que conduzem a definição de elementos aptos a conduzir a seleção da proposta apta a gerar o resultado de contratação mais vantajoso para a Administração Pública, considerado todo o ciclo de vida do objeto.

Desse modo, com base na premissa de busca pela proposta mais vantajosa, deve o planejamento da contratação conter informações sobre:

- I) modalidade de licitação;
- II) critério de julgamento;
- III) modo de disputa; e
- IV) adequação e eficiência da forma de combinação desses parâmetros.

No caso concreto, os temas foram tratados na fase de planejamento, de forma adequada





# Procuradoria Geral do Município de Rio Bonito do Iguaçu

LEI COMPLEMENTAR Nº 037/2013 DE 27 DE SETEMBRO DE 2013

Rua 7 de Setembro, 720 - Centro - Telefone (042) 3653-1122

CEP 85340-000 - Rio Bonito do Iguaçu - Paraná



Segundo as exigências da NLLC, o termo de referência foi juntado aos autos e reúne cláusulas e condições essenciais exigidas nos instrumentos da espécie. Observa-se que o instrumento, amolda-se aos termos da regulamentação municipal sobre o tema.

Já em relação à minuta de edital, esta foi juntada aos autos e reúne cláusulas e condições essenciais exigidas nos instrumentos da espécie. Observa-se que a minuta segue o modelo padrão elaborado pelo município.

Segundo o Edital, o presente processo de licitação não terá itens exclusivos para microempreendedores, microempresas e empresas de pequeno porte e sediadas localmente, nos termos do artigo 48, inciso I, da Lei Complementar nº 123, de 14 de dezembro de 2006.

Entende-se por empresas sediadas localmente aquelas localizadas nos limites geográficos do município de Rio Bonito do Iguaçu. Se não houver um mínimo de 3 (três) fornecedores competitivos enquadrados como microempresas ou empresas de pequeno porte sediados em Rio Bonito do Iguaçu no momento da sessão ou se não forem capazes de cumprir as exigências estabelecidas no instrumento convocatório, o procedimento licitatório será reaberto para ampla concorrência.

O TCE/PR, afirma que quando da realização de certames exclusivos para micro e pequenas empresas em âmbito municipal, faça constar da justificativa os elementos de forma detalhada, incluindo neste um plano de ação, visando dar atendimento ao Prejulgado nº 27 da Corte. (Acórdão 3.563/2020 TCE/PR Pleno.)

Sobre o tema, o Prejulgado 27 assim dispõe: "É possível, mediante expressa previsão em lei local ou no instrumento convocatório, realizar licitações exclusiva à microempresas e empresas de pequeno porte, sediadas em determinado local ou região, em virtude da peculiaridade do objeto a ser licitado ou para implementação dos objetivos propostos no artigo 47, Lei Complementar nº 123/2006, desde que, devidamente justificado."

Nos termos do Acórdão 595/2020 do Plenário, o TCE/PR já decidiu que nas licitações para participação exclusiva de ME/EPP sediadas local ou regionalmente, devem ser apresentadas no processo licitatório as razões pelas quais essa restrição promoverá o desenvolvimento econômico e social da região.

Destacamos que é obrigatória a divulgação e a manutenção do inteiro teor do edital de licitação e dos seus anexos e do termo de contrato no Portal Nacional de Contratações Públicas e a publicação de extrato do edital no Diário Oficial do Município, conforme determinam os art. 54, caput e §1º, e art. 94 da Lei nº 14.133, de 2021, sem prejuízo das demais formas de divulgação previstas no regulamento municipal.

Após a homologação do processo licitatório, é obrigatória a disponibilização no Portal Nacional de Contratações Públicas (PNCP) dos documentos elaborados na fase preparatória que porventura não tenham integrado o edital e seus anexos, conforme determina o art. 54, §3º, da Lei nº 14.133, de 2021.





Desta forma, é possível aferir claramente que o processo se encontra devidamente instruído, atendendo as exigências mínimas legais, ficando evidenciada a solução mais adequada para atendimento da necessidade pública.

## CONCLUSÃO

Seguindo a recomendação contida na Lei de Licitações, no sentido de que os pareceres jurídicos devem ser redigidos em linguagem simples e compreensível e de forma clara e objetiva, com apreciação de todos os elementos indispensáveis à contratação e com exposição dos pressupostos de fato e de direito levados em consideração na análise jurídica, salvo melhor juízo, estão presentes os pressupostos de regularidade jurídica dos autos e entende-se pela possibilidade de realização do processo licitatório, com fundamento na Lei 14.133/2021.

É o Parecer.

Rio Bonito do Iguaçu, 21 de novembro de 2024.

Ricardo Corso  
Procurador Municipal  
OAB/PR 50.287





PREFEITURA MUNICIPAL DE RIO BONITO DO IGUAÇU

CNPJ 95 587 770/0001-99

Rua 7 de Setembro, 720 - Centro - Telefax (0\*\*42) 3653-1122  
85340-000 - Rio Bonito do Iguaçu - Paraná

Memorando Interno

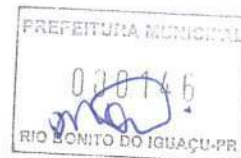

**De: Pregoeiro(a)**

**Para: Prefeito Municipal**

**Data: 25 de novembro de 2024.**

**Ref.: SOLICITAÇÃO DE AUTORIZAÇÃO.**

Considerando os memorandos e pareceres anexos, solicitamos a Vossa Senhoria, a análise e posterior autorização para licitar a já referida contratação, a qual levará a modalidade **Pregão Eletrônico** sob o n°. 54/2024-PMRBI.

Atenciosamente,

*Maiara Fernanda da Silva*  
MAIARA FERNANDA DA SILVA  
Pregoeira

**De: Gabinete do Prefeito**

**Para: Pregoeiro(a)**

**Data: 25 de novembro de 2024.**

**REF.: AUTORIZAÇÃO PARA LICITAR.**

Considerando as informações e pareceres contidos no presente processo, **AUTORIZO** a licitação sob a modalidade **Pregão Eletrônico n°. 54/2024-PMRBI**, que tem por objeto a **FORMAÇÃO DE REGISTRO DE PREÇOS PARA AQUISIÇÃO DE UNIFORMES ESCOLARES, PARA DISTRIBUIÇÃO AOS ALUNOS DA REDE MUNICIPAL DE ENSINO E SUPRIR AS NECESSIDADES DA SECRETARIA MUNICIPAL DE EDUCAÇÃO.**

O(A) Pregoeiro(a) e a Equipe de Apoio são nomeados pelo Decreto n°. 189/2024, de 01/08/2024.

Obs.:

Encaminhe-se ao Departamento competente para as providências necessárias.

Atenciosamente,

SEZAR AUGUSTO BOVINO  
Prefeito Municipal



DECRETO Nº 189/2024  
DATA: 01/08/2024

**SÚMULA:** Dispõe sobre a nomeação de servidora de carreira para exercer a função de Agente de Contratação e Pregoeira junto ao Setor de Licitações do Município de Rio Bonito do Iguaçu - PR, e nomeia membros da Equipe de Apoio e Comissão de Contrato.

O PREFEITO MUNICIPAL DE RIO BONITO DO IGUAÇU - PR, NO USO DE SUAS COMPETÊNCIAS, QUE LHES CONFERE A LEI ORGÂNICA MUNICIPAL; E

CONSIDERANDO QUE A LEI Nº. 14.133/2021, QUE DISPÕE SOBRE A NOVA LEI DE LICITAÇÕES E CONTRATOS ADMINISTRATIVOS, ESTABELECEU QUE AS LICITAÇÕES COM FUNDAMENTO NESTA LEI DEVERÃO SER CONDUZIDAS POR AGENTE DE CONTRATAÇÃO, A SER DESIGNADO PELA AUTORIDADE COMPETENTE, ENTRE SERVIDORES EFETIVOS DO QUADRO DE PESSOAL DA ADMINISTRAÇÃO MUNICIPAL (ART.8º, DA LEI Nº. 14.133/2021); E

CONSIDERANDO, O DISPOSTO NO DECRETO Nº 201/2023 DE 17/11/2023, RESOLVE,

**DECRETAR:**

**Art.1º.** Fica nomeada para exercer as funções de Agente de Contratação e Pregoeira nos processos licitatórios instaurados com fundamento na Lei nº 14.133/2021, a Sra. MAIARA FERNANDA DA SILVA, servidora pública ocupante do cargo efetivo de Assistente Administrativo, inscrita no CPF sob o nº 117.627.299-38.

**Art.2º.** Ficam designados como membros da Equipe de Apoio do Agente de contratação os servidores:

**I – EQUIPE DE APOIO:**

- a) MATHEUS MARINHO DE MELLO, servidor público ocupante do cargo de provimento efetivo de Advogado Municipal, inscrito no CPF sob o nº 088.008.849-46;
- b) ANDREIA DE FATIMA DEMENECH, servidora pública ocupante do cargo em comissão de Diretor de Divisão II, inscrito no CPF sob o nº 039.205.619-45;
- c) RANGEL HENRIQUE KADES, servidor público ocupante do cargo efetivo de Oficial Administrativo, inscrito no CPF sob o nº 107.660.399-86.

**II – COMISSÃO DE CONTRATAÇÃO:**

- a) IVAN LEGUIZAMON, servidor público ocupante do Cargo efetivo de Engenheiro Civil, inscrito no CPF sob o nº 066.421.259-08;
- b) AMARILDO GOMES DE ALMEIDA, servidor público ocupante do cargo efetivo de Desenhista Projetista, inscrito no CPF sob o nº 839.783.139-87;
- c) MARIA LUCI DO NASCIMENTO BURATO, servidora pública ocupante do cargo efetivo de Oficial Administrativo, inscrita no CPF sob o nº 054.896.739-31.

**Art.3º.** A Agente de Contratação designada, nos processos licitatórios instaurados com fundamento na Lei nº 14.133/2021, possui as atribuições estabelecidas nos termos do Decreto nº 202/2023 de 17/11/2023.

**Art.4º.** Este Decreto entra em vigor na data de sua assinatura, revogadas as disposições em contrário especialmente o Decreto nº 175/2024 de 05/07/2024.

Gabinete do Prefeito Municipal de Rio Bonito do Iguaçu-PR., em 1º de agosto de 2024.

**SEZAR AUGUSTO BOVINO**  
Prefeito Municipal