



PREFEITURA MUNICIPAL DE RIO BONITO DO IGUAÇU

CNPJ 95 587 770/0001-99

Rua 7 de Setembro, 720 - Centro - Telefax (0**42)3653-1122
85340-000 - Rio Bonito do Iguaçu - Paraná

PREFEITURA MUNICIPAL
RIO BONITO DO IGUAÇU - PR
000001

CONCORRÊNCIA ELETRÔNICA		xx/2025	
PROCESSO ADMINISTRATIVO		289/2025	
CONTRATANTE	PREFEITURA DE RIO BONITO DO IGUAÇU - ESTADO DO PARANÁ		
OBJETO	Contratação de serviços e obras comuns de engenharia para a execução de edificação térrea com 540,84m ² , conforme projeto básico padrão e características específicas, para atendimento dos serviços da Casa da Mulher Paranaense		
CLASSIFICAÇÃO DO OBJETO	SERVIÇOS	REGIME DE EXECUÇÃO	PARCELADA
VALOR TOTAL DA CONTRATAÇÃO	R\$ 2.648.283,56 (dois milhões seiscentos e quarenta e oito mil duzentos e oitenta e três reais e cinquenta e seis centavos)		
ENDEREÇO ELETRÔNICO	BLL COMPRAS https://bllcompras.org.br		
DATA E HORA INÍCIO DAS PROPOSTAS	xx/xx/2025 às xh00min (horário de Brasília)		
DATA E HORA FINAL DAS PROPOSTAS	xx/xx/2025 às xh00min (horário de Brasília)		
DATA E HORA FASE DE LANCES	xx/xx/2025 às xh00min (horário de Brasília)		
PRAZO PARA ENVIO DA PROPOSTA READEQUADA E DOCUMENTAÇÃO	Até 2 (duas) horas após a convocação realizada pelo Operador do Sistema (Agente de Contratação): https://bllcompras.com - Documentos Complementares (Pós disputa)		
CRITÉRIO DE JULGAMENTO	MENOR PREÇO por LOTE		
MODO DE DISPUTA	ABERTO		
PREFERÊNCIA ME/EPP / EQUIPARADAS	ITENS EXCLUSIVOS	ITENS AMPLA CONCORRÊNCIA	
	NÃO	SIM	
INTERESSADOS	SECRETARIA DE ASSISTÊNCIA SOCIAL		
AGENTE DE CONTRATAÇÃO E EQUIPE DE APOIO (DECRETO Nº 42/2025)	MAIARA FERNANDA DA SILVA EQUIPE DE APOIO: GISELE GUILMAN, ANDRÉIA DE FÁTIMA DEMENECH E RANGEL HENRIQUE KADES		
ANEXOS	Estudo Técnico Preliminar, Termo de Referência, Planilhas Orçamentária, Planilha de Serviços, Cronograma Físico Financeiro, ART, BDI, Projetos, Memorial Descritivo, Arquivo Digital e Minuta de Edital.		
PUBLICAÇÃO	Portal Nacional de Contratações Públicas - PNCP (https://pncp.gov.br/app/editais); Portal da Transparência do Município (https://riobonito.pr.gov.br/portal/portal-licitacoes.php?modulo=&pesquisar=1&a=2024&m=5&s=); Mural das Licitações Municipais - https://servicos.tce.pr.gov.br/TCEPR/Tribunal/Atoteca/Pagina/CadastrarLegislacao.aspx ; Diário Oficial do Município - Jornal Xagu https://jornalxaqu.com.br		



RIO BONITO DO IGUAÇU

DEPARTAMENTO DE ENGENHARIA
PREFEITURA MUNICIPAL DE RIO BONITO DO IGUAÇU

Rua Sete de Setembro, 720 - Centro
85340-000 - Rio Bonito do Iguaçu - Paraná
engenharia.riobonito@gmail.com
(42) 3653-1122

MEMORANDO INTERNO 059/2025

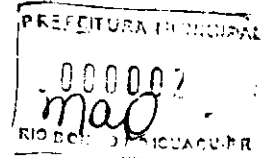

De: Departamento de Engenharia
Para: Departamento de compras
A/C: Kariane
Assunto: Processo Licitatório – Casa da Mulher Paranaense

Pelo presente, solicitamos a este departamento providencias legais para Contratação de Empresa/Empreiteira para Execução de Obra da Casa da Mulher Paranaense, conforme documentos anexos.

Anexos:

- | | |
|---|----------------------------|
| 1 – Estudo Técnico Preliminar | 12- ART de Implantação |
| 2 – Termo de Referência | 13- BDI |
| 3 – Memorial de Implantação | 14 - Planilha orçamentária |
| 4 – Projeto Arquitetônico | 15 - Previsão Orçamentária |
| 5 – Projetos de Implantação | |
| 6 – Croquis / Implantação | |
| 7 - Planialtimétrico | |
| 8 – Cronograma | |
| 9 - Planilhas de Etapas | |
| 10 - Planilhas dos grandes itens | |
| 11- Planilhas de preço máximo para projetos | |

Rio Bonito do Iguaçu, 21/11/2025.

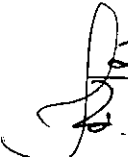

Arnaldo Gomes de Almeida
Dpto. de Engenharia

Recebi em
21 / 11 / 2025

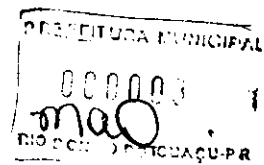

PARANÁ
GOVERNO DO ESTADO
SECRETARIA DA MULHER,
IGUALDADE RACIAL
E PESSOA IDOSA

**ANEXO XIII
RESOLUÇÃO SEMIPI Nº 25/2025**

TERMO DE ADESÃO

O município de Rio Bonito do Iguaçu/PR, inscrito no CNPJ/MF nº 95.587.770/0001-99, **ADERE** à **Resolução SEMIPI nº 25/2025 e respectivamente à Deliberação nº 006/2025-CEDM/PR.**

Obra:

- Casa da Mulher Paranaense – Construção

Endereço da obra: Avenida Dom Pedro, nº 88. Loteamento Trento.

Valor pleiteado: R\$ 2.150.000,00

CLÁUSULA PRIMEIRA – DO OBJETO

O município **aceita todos os termos estabelecidos na Resolução SEMIPI nº 25/2025**, a qual tem como objeto a transferência de recursos financeiros na categoria de capital aos municípios do Paraná, por meio de repasse fundo a fundo, para investimento em obras, com vistas a prover a infraestrutura adequada para os equipamentos das políticas de direitos da mulher e da pessoa idosa.

CLÁUSULA SEGUNDA – DOS RECURSOS

A SEMIPI repassará os recursos para a execução das obras conforme cronograma físico-financeiro constante no contrato firmado pelo município com a empresa executora, de acordo com a proporção dos valores, ou em parcela única após a formalização do contrato administrativo e respectiva autorização para início das obras.

§1º A transferência de recursos em parcela única a que faz referência o caput fica limitada a obras cujo valor não ultrapasse R\$ 2.150.000,00 (dois milhões cento e cinquenta mil reais).

§2º No caso de transferência de recurso em parcela única, **o pagamento pelo município à empresa contratada fica condicionado à respectiva aprovação pelo Estado das medições realizadas, conforme conograma físico-financeiro do contrato, sendo inadmissível sob qualquer hipótese o pagamento prévio à aprovação das medições.**

§3º O descumprimento do previsto no §2º sujeitará o gestor a instauração de Procedimento Administrativo e/ou Tomada de Contas Especial, além de outras sanções cabíveis.

§4º Caso o custo da obra seja superior ao repasse efetuado pela SEMIPI, a diferença de valores deverá ser custeada pelo próprio município.

CLÁUSULA TERCEIRA – DA IDENTIDADE VISUAL

O município se compromete a seguir os elementos de identidade visual definidos pela SEMIPI na fachada das obras, incluindo a adoção da fachada padrão no caso de obras caracterizadas como Casa da Mulher Paranaense ou Complexo Social Cidade da Pessoa Idosa.

CLÁUSULA QUARTA – DA VIGÊNCIA

Este Termo de Adesão tem vigência desde a data de sua assinatura até 24 (vinte e quatro) meses após a data de publicação da Resolução de Habilitação do município, e poderá ser alterado/prorrogado excepcionalmente, mediante aprovação da Secretária de Estado da Mulher, Igualdade Racial e Pessoa Idosa, sendo vedada a mudança do objeto.

Parágrafo único: Depois de aprovada a documentação técnica, as alterações dos elementos técnicos e suas características definidas em memorial descritivo e projetos complementares, bem como a alteração de itens e/ou respectivas quantidades definidos em planilhas, só poderão ser realizadas mediante aprovação e autorização da SEMIPI ou órgão parceiro, sob pena de instauração de Procedimento Administrativo e/ou Tomada de Contas Especial.

PARANÁ
GOVERNO DO ESTADO
SECRETARIA DA MULHER,
IGUALDADE RACIAL
E PESSOA IDOSA

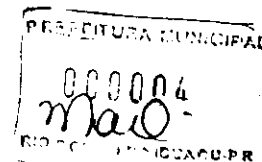

CLÁUSULA QUINTA – DO PADRÃO ÉTICO

O município adotará práticas anticorrupção, devendo observar e fazer observar o mais alto padrão de ética, durante todo o processo de execução dos recursos do incentivo, evitando práticas corruptas, fraudulentas, colusivas, coercitivas e obstrutivas, nos termos do art. 37 da Resolução nº 25/2025.

CLÁUSULA SEXTA – DAS DISPOSIÇÕES GERAIS

Questões omissas a este documento serão resolvidas pelo Gabinete da Secretaria de Estado da Mulher, Igualdade Racial e Pessoa Idosa.

CLÁUSULA SÉTIMA – DO FORO

Fica eleito o Foro Central da Comarca da Região Metropolitana de Curitiba da Justiça Estadual do Paraná para dirimir qualquer litígio que porventura possa surgir da execução deste Termo de Adesão, com expressa renúncia de qualquer outro, por mais privilegiado que seja.

As partes assinam este instrumento, para efeitos jurídicos e legais por meio de assinatura digital.

(datado e assinado eletronicamente)
Sezar Augusto Bovino
Prefeito do município de Rio Bonito do Iguazu/PR

(datado e assinado eletronicamente)
Leandre Dal Ponte
Secretária de Estado da Mulher,
Igualdade Racial e Pessoa Idosa



ePROTOCOLO

Documento: **TermodeadesaoRioBonitodolguacu.pdf**.

Assinatura Qualificada realizada por: **Sezar Augusto Bovino** em 05/09/2025 10:42.

Assinatura Simples realizada por: **Leandre Dal Ponte (XXX.350.839-XX)** em 18/08/2025 16:26 Local: SEMIPI/GS.

Inserido ao protocolo **24.228.781-9** por: **Everton de Oliveira** em: 18/08/2025 10:23.



Documento assinado nos termos do Art. 38 do Decreto Estadual nº 7304/2021.

A autenticidade deste documento pode ser validada no endereço:
<https://www.eprotocolo.pr.gov.br/spiweb/validarDocumento> com o código:



RIO BONITO DO IGUAÇU

DEPARTAMENTO DE ENGENHARIA
RIO BONITO DO IGUAÇU-PR

DEPARTAMENTO DE ENGENHARIA

PREFEITURA MUNICIPAL DE RIO BONITO DO IGUAÇU

Rua Sete de Setembro, 720 – Centro
85340-000 - Rio Bonito do Iguaçu – Paraná
engenharia.riobonito@gmail.com
(42) 3653-1122

DEPARTAMENTO DE ENGENHARIA

ESTUDO TÉCNICO PRELIMINAR ETP – 026/2025

Este documento apresenta o Estudo Técnico Preliminar (ETP), que serve essencialmente para assegurar a viabilidade da contratação além de levantar elementos essenciais que subsidiarão a elaboração do Termo de Referência.

O princípio do planejamento é um dos pilares da Lei 14.133/2021 e tem como objetivo assegurar que as licitações e os contratos públicos sejam conduzidos de forma mais eficiente e transparente.

Para tanto, a nova lei estabelece uma série de regras e procedimentos que devem ser observados na fase de planejamento da contratação pública, dentre elas a obrigatoriedade da elaboração de estudos técnicos preliminares para todas as contratações públicas, destacando-se assim a importância do princípio do planejamento.

O presente documento caracteriza a primeira etapa da fase de planejamento e apresenta os devidos estudos para a contratação de solução que atenderá à necessidade abaixo especificada.

O objetivo principal é estudar detalhadamente a necessidade e identificar no mercado a melhor solução para supri-la, em observância às normas vigentes e aos princípios que regem a Administração Pública.

Requisitante: Secretaria de Assistência Social

Objeto: Contratação de serviços e obras comuns de engenharia, em regime **semi-integrado**, para elaboração dos projetos executivos, licenciamento e construção da Casa da Mulher Paranaense (edificação térrea de 540,84 m²).

Modalidade: Concorrência Eletrônica

Regime de Execução: Semi-integrado

Tipo de Julgamento: Menor Preço Global



RIO BONITO DO IGUAÇU

DEPARTAMENTO DE ENGENHARIA
PREFEITURA MUNICIPAL DE RIO BONITO DO IGUAÇU
Rua Sete de Setembro, 720 – Centro
85340-000 – Rio Bonito do Iguaçu – Paraná
engenharia.riobonito@gmail.com
(42) 3653-1122

DEPARTAMENTO DE ENGENHARIA

1- Identificação

da Necessidade (Art. 18, I – Lei 14.133)

O Município de Rio Bonito do Iguaçu necessita instalar uma unidade da **Casa da Mulher Paranaense**, em consonância com o programa estadual, visando ampliar políticas públicas voltadas:

- ao atendimento multidisciplinar de mulheres,
- ao fortalecimento da autonomia,
- ao acolhimento,
- à qualificação profissional,
- ao apoio psicossocial e jurídico.

A edificação prevista possui **540,84 m²**, com ambientes padronizados estabelecidos pelo órgão estadual, necessitando adequação ao terreno municipal localizado na Rua Santo Expedito, esquina Av. Dom Pedro II – Matrícula 22.677.

2. Previsão de Resultados (Art. 18, II)

Espera-se obter:

- Instalação completa e pronta para uso da Casa da Mulher Paranaense;
- Projetos executivos aprovados e licenciados;
- Obra compatível com o projeto padrão estadual;
- Solução de engenharia que garanta acessibilidade, segurança, conforto e eficiência operacional;
- Atendimento às normas técnicas, Corpo de Bombeiros, legislação urbana e ambiental;
- Garantia de funcionamento da edificação dentro do prazo máximo de 420 dias.

Resultado esperado: **edificação integralmente concluída, equipada com mobiliário fixo, licenciada e apta para ocupação.**

3. Requisitos da Contratação (Art. 18, III)

3.1 Requisitos Técnicos do Objeto

- Elaboração de todos os projetos executivos (arquitetura, fundações, hidrossanitário, elétrico, SPDA, climatização, drenagem, terraplenagem).
- Compatibilização geral com o projeto padrão fornecido.
- Aprovação nos órgãos competentes: Prefeitura (Alvará de Construção),



RIO BONITO DO IGUAÇU

DEPARTAMENTO DE ENGENHARIA

PREFEITURA MUNICIPAL DE RIO BONITO DO IGUAÇU - PARANÁ

Rua Sete de Setembro, 720 – Centro
85340-000 - Rio Bonito do Iguaçu – Paraná
engenharia.riobonito@gmail.com
(42) 3653-1122

PREFEITURA MUNICIPAL

0000008

RIO BONITO DO IGUAÇU - PARANÁ

DEPARTAMENTO DE ENGENHARIA

- Corpo de Bombeiros

(PSCIP/Memorial Simplificado),

- Ambiental (se aplicável).
- Execução integral da obra conforme projetos aprovados.

3.2 Requisitos de Qualificação Técnica

Conforme Termo de Referência, incluindo:

- Atestado mínimo de execução de obra em alvenaria com estrutura de concreto $\geq 270 \text{ m}^2$;
- CAT de profissionais para projetos e execução;
- Equipe multidisciplinar (arquiteto, engenheiro civil, elétrico, hidrossanitário, segurança contra incêndio).

3.3 Requisitos de Sustentabilidade (Art. 25, Lei 14.133)

- Gestão de resíduos conforme CONAMA 307;
- Utilização de madeira com procedência legal;
- Eficiência energética (lâmpadas LED);
- Acessibilidade universal (NBR 9050).

4. Estimativa de Custos (Art. 18, IV)

Base utilizada: valores apresentados no Termo de Referência, balizados pelo SINAPI.

Etapa	Valor (R\$)
Projetos Executivos	55.336,75
Execução da Obra	2.592.946,81
Total Estimado	2.648.283,56

Método de estimativa:

- Planilha orçamentária padrão estadual;
- SINAPI e composições correlatas;
- Valores de referência similares de obras públicas de complexidade equivalente.



RIO BONITO DO IGUAÇU

PREFEITURA MUNICIPAL

DEPARTAMENTO DE ENGENHARIA

PREFEITURA MUNICIPAL DE RIO BONITO DO IGUAÇU
Rua Sete de Setembro, 720 - Centro
85340-000 - Rio Bonito do Iguaçu - Paraná
engenharia.riobonito@gmail.com
(42) 3653-1122

DEPARTAMENTO DE ENGENHARIA

5. Levantamento de Soluções e Análise de Alternativas (Art. 18, V)

Foram consideradas três soluções:

A) Contratação convencional (projetos pela Administração + obra por empreitada)

✗ Descartada devido a:

- Elevado prazo para desenvolvimento dos projetos;
- Alto risco de incompatibilidades;
- Não atender o modelo padronizado do Programa Estadual.

B) Contratação integrada

✗ Inviável porque o projeto padrão já existe em nível básico e executivo, não atendendo os requisitos do art. 46, I, da Lei 14.133.

C) Contratação semi-integrada (ESCOLHIDA)

✓ Solução mais adequada:

- O Estado fornece o **projeto padrão**;
- A contratada desenvolve e licencia os **projetos de implantação**;
- Execução da obra com responsabilidade técnica unificada;
- Reduz risco de incompatibilização;
- Adequado ao porte da edificação (540,84 m²).

6. Justificativa da Modalidade (Art. 18, VII)

Modalidade escolhida: Concorrência Eletrônica

A Concorrência Eletrônica é adequada porque:

- O valor estimado está acima dos limites para dispensa;
- O objeto é obra e serviço comum de engenharia;
- A Lei 14.133 determina que a modalidade deve ser escolhida pela natureza do objeto, e não pelo valor;
- Há competitividade suficiente no mercado.



RIO BONITO DO IGUAÇU

DEPARTAMENTO DE ENGENHARIA

PREFEITURA MUNICIPAL DE RIO BONITO DO IGUAÇU
Rua Sete de Setembro, 720 – Centro
85340-000 - Rio Bonito do Iguacu – Paraná
engenharia.riobonito@gmail.com
(42) 3653-1122

Handwritten signature and stamp

DEPARTAMENTO DE ENGENHARIA

7. Justificativa do Tipo de Julgamento

Menor Preço Global

Motivos:

- Objeto padronizado;
- Escopo e especificações rigidamente definidas pelo Programa Estadual;
- Concorrência ampla e comparável;
- Evita subjetividade na avaliação técnica.

8. Justificativa do Regime de Execução (Art. 18, VI)

Semi-integrado

Escolhido porque:

- O projeto padrão já existe, mas precisa de adequações específicas ao terreno municipal;
- A empresa contratada assumirá o risco técnico dos projetos complementares e da execução;
- Reduz riscos de aditivos decorrentes de incompatibilidades projetuais;
- É o padrão utilizado pelo Estado do Paraná para este programa.

9. Análise de Riscos (Art. 18, VIII)

Principais riscos mapeados:

Risco	Impacto	Mitigação
Incompatibilidade entre projetos	Alto	Compatibilização obrigatória antes da obra
Atraso no licenciamento	Médio	Prazo definido (60 dias); responsabilidade da contratada
Variação de custos	Baixo	Regime semi-integrado minimiza riscos ao município
Problemas climáticos	Médio	Previsão no cronograma
Falhas na execução	Médio	Fiscalização municipal + supervisão Paranaidade



RIO BONITO DO IGUAÇU

DEPARTAMENTO DE ENGENHARIA

PREFEITURA MUNICIPAL DE RIO BONITO DO IGUAÇU

Rua Sete de Setembro, 720 – Centro
85340-000 - Rio Bonito do Iguaçu – Paraná
engenharia.riobonito@gmail.com
(42) 3653-1122

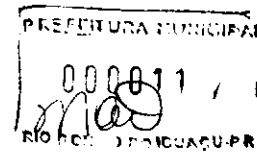

DEPARTAMENTO DE ENGENHARIA

10. Descrição da Solução Selecionada (Art. 18, IX)

A solução final consiste em:

1. Contratação de empresa especializada em engenharia para:
 - desenvolver projetos executivos de implantação,
 - compatibilizar todos os sistemas,
 - licenciar,
 - executar integralmente a obra.
2. Entregar edificação concluída, licenciada e em condições de uso.

11. Declaração de Adequação Orçamentária (Art. 18, X)

Em verificação feita junto ao orçamento municipal, verifiquei a possibilidade orçamentária de aquisição dos bens/serviços solicitados. Para tanto, informo as dotações orçamentárias a serem utilizadas:

SECRETARIA DE ASSISTENCIA SOCIAL

6530-1086-11.002.08.244.0015.1083-4.4.90.51.00.00

6500-000-11.002.08.244.0015.1083-4.4.90.51.00.00

12. Conclusão

Todos os itens obrigatórios do art. 18 da Lei 14.133 foram atendidos. A contratação é **viável técnica, jurídica, econômica e operacionalmente**, sendo recomendada a realização de **Concorrência Eletrônica**, tipo **Menor Preço**, sob regime **semi-integrado**, com base no Termo de Referência apresentado.

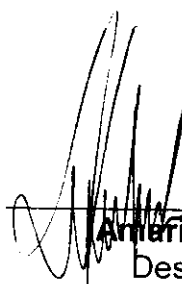
Américo G. de Almeida
Desenhista Projetista

Rio Bonito do Iguaçu, 21/11/2025

Enio Augusto S. da Luz
Eng. Civil – CREA = 219227/D

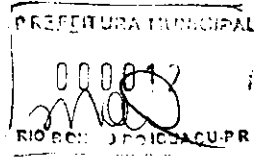

CASA DA MULHER PARANAENSE TERMO DE REFERÊNCIA

OBJETO: CONTRATAÇÃO DE SERVIÇOS E OBRAS COMUNS DE ENGENHARIA PARA A EXECUÇÃO DE EDIFICAÇÃO TÉRREA COM 540,84M², CONFORME PROJETO BÁSICO PADRÃO E CARACTERÍSTICAS ESPECÍFICAS, PARA ATENDIMENTO DOS SERVIÇOS DA CASA DA MULHER PARANAENSE

NATUREZA: Serviços e Obras Comuns de Engenharia
MODALIDADE: Concorrência Pública
CRITÉRIO: Menor Preço
REGIME: Contratação Semi-integrada

REFERÊNCIA: Projeto Padrão da Casa da Mulher Paranaense, desenvolvido em nível de Projeto Básico, a ser compatibilizado e licenciado em projeto executivo específico no município habilitado

DATA: 24/09/2025

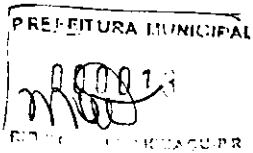

Enio Augusto Siqueira da Luz
Engenheiro Civil
CREA-PR 219227/D

Marcas André Santi
Secretário de Finanças

Sezar Augusto Bovinc
Prefeito Municipal

SUMÁRIO

1	OBJETO	6
1.1	Descrição	6
1.1.1	Local.....	6
1.2	Natureza	6
1.3	Dimensionamento	6
1.3.1	Quantidades.....	6
1.3.2	Valores.....	7
1.3.3	Prazos	7
2	FUNDAMENTO	7
2.1	Motivação.....	7
2.2	Contexto	7
2.3	Conceito.....	8
2.4	Viabilidade	9
3	SOLUÇÃO	10
3.1	Escopo	11
3.2	Atributos.....	11
3.2.1	Geral	11
3.2.2	Projetos.....	12
3.2.3	Planejamento	13
3.2.4	Obras	14
3.3	Produtos	14
3.4	Riscos.....	15
4	REQUISITOS	15
4.1	Habilitação.....	15
4.2	Qualificação	16
4.2.1	Operacional	16
4.2.2	Profissional	16
4.3	Vistoria.....	19
4.4	Declarações	19
5	EXECUÇÃO	20

5.1	Regime.....	20
5.2	Resultados.....	20
5.3	Cronograma.....	20
5.4	Obrigações.....	21
5.4.1	Contratada.....	21
5.4.2	Contratante.....	25
5.5	Terceirização.....	25
5.6	Garantias.....	26
6	GESTÃO.....	27
6.1	Responsável.....	28
6.2	Fiscalização.....	28
6.3	Controle.....	30
6.3.1	Supervisão.....	30
6.4	Comunicação.....	30
6.5	Adequação.....	31
6.5.2	Reajuste.....	32
6.5.3	Reequilíbrio.....	34
6.5.4	Temporal.....	35
6.6	Recebimento.....	36
6.7	Penalidades.....	36
6.7.1	Sanções.....	37
7	PAGAMENTO.....	38
7.1	Aferição.....	38
7.2	Medição.....	39
7.3	Documentação.....	40
8	SELEÇÃO.....	41
8.1	Modelagem.....	41
8.2	Modalidade.....	41
8.3	Disputa.....	41
8.4	Julgamento.....	42
8.5	Participação.....	42
8.5.2	Credenciamento.....	42

8.5.3	Consórcio.....	43
8.5.4	Microempresa	43
8.5.5	Vedação	43
9	MEMÓRIA.....	44
9.1	Método.....	44
9.2	Cálculo.....	44
9.3	Análise	44
10	RECURSOS.....	45



1 OBJETO

1.1 Descrição

Contratação de serviços e obras comuns de engenharia para a construção de edificação térrea, conforme projeto padrão, para atendimento dos serviços do Programa Casa da Mulher Paranaense.

Este Termo de Referência detalha os serviços a serem desenvolvidos para a complementação dos projetos executivos e básico (projeto padrão) e anteprojetos de implantação no local específico de implantação, assim como as especificações para as obras comuns de engenharia. A partir dos projetos de engenharia disponibilizados, a Contratada deverá desenvolver projetos executivos de implantação arquitetônica, desistemas elétricos e de sistemas de proteção contra descargas atmosféricas, de sistema hidrossanitário e de fundações, devidamente licenciados no município, no Corpo de Bombeiros, entre outros, em conformidade com as características deste documento e das necessidades do imóvel.

1.1.1 Local

Rua Santo Expedito, esquina com a Av. Dom Pedro II, Loteamento Trento, Centro, Rio Bonito do Iguaçu-PR. Matrícula nº 22.677.

1.2 Natureza

O Objeto deste Termo possui natureza de serviços e obras comuns de engenharia a serem desenvolvidos a partir de projetos padrão e complementação da documentação para execução das obras, conforme definição do Art. 6º, incisos XII e XXI, da Lei 14.133/2021.

1.3 Dimensionamento

1.3.1 Quantidades

Deverão ser desenvolvidos, aprovados, licenciados e compatibilizados os seguintes documentos a partir dos projetos padrão disponibilizados, laudo de sondagem, levantamento planialtimétrico, entre outros:

- Desenvolvimento de Projetos Executivos a partir do Projeto Padrão;

- Licenciamento e Aprovações;
- Construção de Obra Comum de Engenharia.

1.3.2 Valores

O Contrato prevê o pagamento da fase de desenvolvimento de projetos executivos e execução da obra, conforme cronograma físico-financeiro:

<input checked="" type="checkbox"/>	Projetos de Engenharia:	R\$ 55.336,75
<input checked="" type="checkbox"/>	Construção da Casa da Mulher Paranaense:	R\$ 2.592.946,81
<input checked="" type="checkbox"/>	Total:	R\$ 2.648.283,56

1.3.3 Prazos

Os projetos deverão ser desenvolvidos, licenciados e aprovados em até 60 dias, contados da assinatura do contrato de empreitada.

A execução das obras de construção deverá ser iniciada após aprovação da etapa de projetos, licenciamentos e emissão de alvará de construção. A edificação concluída deverá ser recebida provisoriamente em, até, 360 dias após autorização formal da contratante.

<input checked="" type="checkbox"/>	Prazo de Execução:	420 dias
<input checked="" type="checkbox"/>	Prazo de Vigência:	480 dias

2 FUNDAMENTO

2.1 Motivação

A edificação da Casa da Mulher Paranaense é destinada a fomentar o protagonismo, o desenvolvimento de potencialidades, a autonomia, o exercício da cidadania, a integração social das mulheres e o bem-estar feminino, bem como apoiar o sistema de governança municipal da política para as mulheres.

2.2 Contexto

O Espaço irá proporcionar oferta de atividades diversificadas de desenvolvimento pessoal e coletivo (cursos, oficinas, palestras, atividades culturais e recreativas), qualificação profissional e apoio à atividade empreendedora da mulher, espaços para orientação e atendimento



individual multidisciplinar e ambientes para cuidado e recreação de crianças enquanto suas responsáveis participam das atividades da Casa.

Conta com recepção, brinquedoteca, sala de aula/palestras, sala multidisciplinar de qualificação, sala de atividades físicas e de promoção do bemestar, coworking/sala de informática, 3 salas de atendimento individual multidisciplinar, cozinha escola, sala de aleitamento, além de espaço com entrada separada para funcionamento do Organismo de Políticas para Mulheres (OPM) e sala de reunião.

2.3 Conceito

O conceito do projeto baseia-se em uma edificação padrão, térrea e replicável, com 540,84m² de área construída, projetada para ser funcional, acessível e de baixo custo de manutenção. A padronização visa garantir a agilidade na implantação e a uniformidade da qualidade dos serviços ofertados em diferentes municípios. Arquitetonicamente, a Casa da Mulher Paranaense foi concebida para ser um centro multifuncional que integra, em um único local, todos os espaços necessários para o acolhimento, capacitação e fortalecimento da mulher, conforme o programa de necessidades descrito no contexto.



Figura 01: Vista da Fachada



Figura 02: Espaço de CoWorking

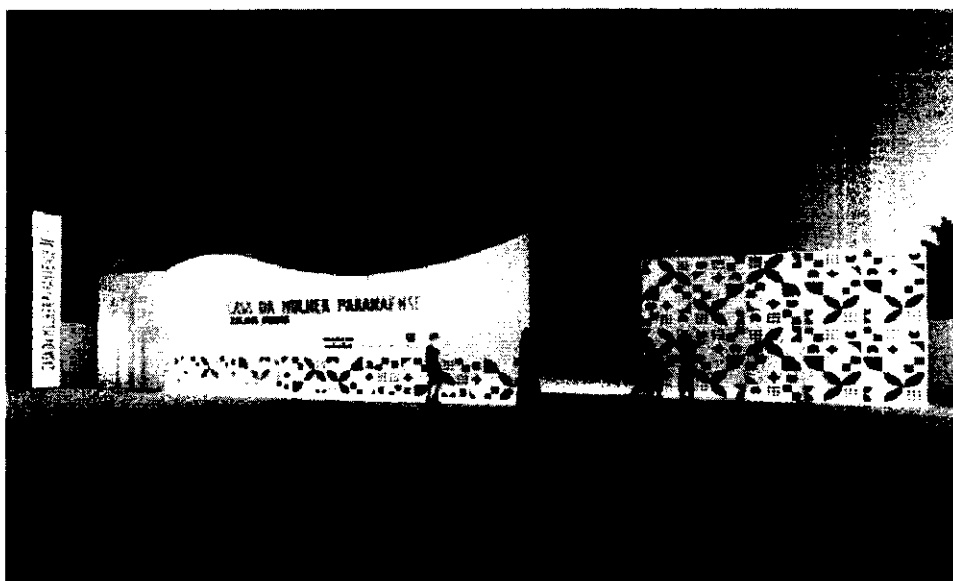

Figura 03: Cozinha Escola

2.4 Viabilidade

A contratação para a implantação da Casa da Mulher Paranaense é considerada viável sob os seguintes aspectos:



Viabilidade Técnica: A execução é tecnicamente viável por se tratar de uma obra de engenharia comum, a partir de um projeto padrão já desenvolvido em nível executivo. A contratação em regime semi-integrado delega a responsabilidade pela compatibilização e licenciamento dos projetos de implantação à empresa contratada, que deterá a especialização técnica necessária para adaptar o projeto padrão às condições específicas do terreno selecionado.

Viabilidade Jurídica: O modelo de contratação está integralmente amparado pela Lei nº 14.133/2021. A modalidade de Concorrência e o critério de julgamento por Menor Preço são adequados à natureza do objeto.

Viabilidade Econômico-Financeira: A viabilidade econômica é sustentada pelo orçamento estimado para a execução do objeto, cujo valor por metro quadrado se encontra em consonância com outros projetos semelhantes em técnica construtiva, escopo e nível de complexidade. Esse valor foi calculado com base em sistemas de referência de custos oficiais, como o SINAPI, garantindo sua conformidade com os preços de mercado. A contratação está condicionada à existência de dotação orçamentária para cobrir as despesas, tanto do Programa Estadual, que aporta R\$ 2.150.000,00, como do município, que investe nos projetos e obras específicos como contrapartida, até a integralidade dos valores definidos para esta contratação.

3 SOLUÇÃO

A solução definida para fomentar a implantação da política pública estadual, em conjunto com os municípios habilitados depende de instalação de espaço exclusivo que atenda ao programa de necessidades definido. A partir dessa definição institucional, foi desenvolvido projeto executivo padrão pela equipe da Projetek Paraná – Escritório Regional de Engenharia, Arquitetura e Urbanismo da Universidade Estadual do Centro-Oeste – UniCentro. O projeto definido possui modelagem padrão da edificação, com possibilidade de replicação em diferentes municípios, com adequação dos projetos de implantação e fundações nos diferentes terrenos.

Para a execução dos projetos específicos às demandas locais de implantação, terraplenagem, qualidade do solo e inserção no tecido urbano ficou definida a contratação semi-integrada, cujo escopo integra o desenvolvimento de projetos executivos, licenciamento e construção das obras. Essa solução atende às necessidades avaliadas na fase inicial de planejamento da contratante e assim se desenvolve.

O imóvel destinado pelo município possui área e dimensões mínimas adequadas às exigências do programa, assim como inserção no tecido urbano compatível com a infraestrutura mínima necessária. Todo o mobiliário fixo deverá ser fornecido, conforme especificações do projeto. O imóvel construído deverá ser entregue limpo e em condições de uso e ocupação.

Definido o projeto padrão de acordo com o programa de necessidade e aprovado dentro do Programa da Casa da Mulher Paranaense, a Proponente não possui liberdade de alterar a concepção arquitetônica, especialmente as soluções de tratamento de fachadas, salvo necessidades legais ou normativas exigidas por terceiros, necessárias para a execução das obras.

3.1 Escopo

Este edital envolve o desenvolvimento de projetos específicos a partir de Projetos Executivos e Básico Padrão apresentados, laudos de sondagem do solo, levantamento planialtimétrico, parecer urbanístico e questionário ambiental. Os projetos específicos deverão ser devidamente desenvolvidos, detalhados, licenciados e aprovados nos órgãos necessários para permitir a construção sem embaraços. A construção das obras deverá seguir as especificações do projeto padrão e dos projetos específicos, desenvolvidos pelo Contratado, aprovados pela Contratante.

3.2 Atributos

3.2.1 Geral

- 3.2.1.1 Os serviços deverão ser executados por profissionais devidamente registrados no CREA e/ou CAU;
- 3.2.1.2 É de inteira responsabilidade dos responsáveis técnicos a entrega de ART e/ou RRT devidamente efetivados junto ao órgão de classe, relativos a cada serviço técnico, objeto do presente Termo de Referência;
- 3.2.1.3 A Contratada obriga-se a manter durante toda elaboração dos serviços um profissional legalmente habilitado como Coordenador para atuar em nome da Contratada, a fim de garantir a boa qualidade dos serviços e facilitar o trabalho da equipe de fiscalização da Contratante;
- 3.2.1.4 A equipe de trabalho da Contratada deverá ser composta por profissionais qualificados a executar com perfeição os serviços objeto deste Termo de Referência, em conformidade com a experiência comprovada no processo de seleção dos fornecedores;
- 3.2.1.5 Todas as taxas, emolumentos e demais custos para aprovação dos projetos serão de responsabilidade da Contratada;
- 3.2.1.6 Os direitos autorais dos documentos relacionados com o presente contrato serão de propriedade privativa da Contratante, não sendo permitido o seu uso além dos serviços contratados;
- 3.2.1.7 As entregas dos projetos e modelos deverão ser realizadas digitalmente, conforme procedimentos a serem definidos na contratação;
- 3.2.1.8 As definições mínimas exigidas constam no Memorial Descritivo, nos Projetos Executivos Padrão anexos a este Termo de Referência, assim como em pareceres e estudos.



- 3.2.1.9 Constatado que o objeto recebido não atenda às especificações estipuladas neste Termo de Referência ou, ainda, não atenda à finalidade que dele naturalmente se espera, a Contratante expedirá notificação, comunicando e justificando as razões da recusa e solicitando a troca no prazo máximo de 10 (dez) dias úteis;
- 3.2.2 Projetos
- 3.2.2.1 O conteúdo e as especificações mínimas dos projetos estão detalhados nas pranchas e no Memorial Descritivo, anexos a este Termo de Referência;
- 3.2.2.2 Todos os projetos básicos e executivos deverão ser desenvolvidos a partir dos documentos apresentados, complementados pelos projetos específicos necessários para o escopo completo, inclusive com desenvolvimento da compatibilização necessária;
- 3.2.2.3 Para o licenciamento de alvarás de obras, a Contratada deverá proceder conforme os procedimentos do município;
- 3.2.2.4 Todas as demais licenças, aprovações, autorizações e alvarás fazem parte do escopo contratado, cuja responsabilidade pela obtenção é da Contratada, de acordo com os procedimentos do município ou da região;
- 3.2.2.5 O desenvolvimento dos projetos deve respeitar as Normas Regulamentadoras, Normas Técnicas Brasileiras, as Instruções de Execução de Materiais e Serviços, e legislação federal, estadual e municipal, assim como as definições de contrato e seus anexos;
- 3.2.2.6 Todos os projetos passíveis de aprovação em órgãos governamentais e concessionárias de serviços deverão ser entregues devidamente aprovados. Mesmo quando o autor não for responsável pela aprovação formal do projeto nos diversos órgãos, será sua a responsabilidade por eventuais modificações e adequações exigidas;
- 3.2.2.7 O projeto legal aprovado deverá ser digitalizado, juntamente com o alvará de construção e disponibilizado à Contratante em formato pdf;
- 3.2.2.8 Os projetos aprovados pelo Corpo de Bombeiros do Paraná, ou Memorial Simplificado, deverão ser digitalizados e disponibilizados à Contratante, juntamente com o ofício de aprovação e ART ou RRT em formato PDF;
- 3.2.2.9 Os projetos básicos específicos, desenvolvidos a partir dos anteprojetos apresentados pelo Contratante, deverão ser apresentados para análise e aprovação, anteriormente ao desenvolvimento dos Projetos Executivos;
- 3.2.2.10 O Projeto Básico de SPDA deverá ser compatibilizado com o projeto de fundações, com apresentação de Projeto Executivo a ser aprovado pela Contratante;

- 3.2.2.11 Os Projetos Executivos específicos aprovados deverão ser disponibilizados à Contratante, com assinatura digital dos responsáveis técnicos, em formato PDF;
- 3.2.3 Planejamento
- 3.2.3.1 O objeto deverá ser entregue conforme planejamento fornecido pela Contratante e em conformidade com este Termo de Referência, salvo casos não previstos ou independentes da vontade das partes. O não cumprimento dos prazos pode implicar na aplicação de penalidades previstas na legislação vigente;
- 3.2.3.2 O planejamento da obra resultado dos projetos específicos deverá ser definido respeitando a Estrutura Analítica de Projeto apresentada, concisa e coerente com os métodos construtivos e exigências contidas nos demais projetos, assim como em etapas de construção, que serão o método de aferição para medição e pagamento;
- 3.2.3.3 A quantificação de serviços estimada para os serviços específicos é fornecida neste Edital como forma de memória de cálculo, tanto para os serviços da obra como para a contratação dos projetos e seus produtos em suas diferentes etapas necessárias;
- 3.2.3.4 A quantificação e o planejamento da execução da obra deverão ser detalhados para a etapa de Projeto Executivo completo, para aprovação da Contratante como etapa de contrato. Para a liberação das etapas de obra, o Projeto Executivo deverá apresentar o planejamento e o orçamento detalhado completo;
- 3.2.3.5 A Contratada, em regime de execução semi-integrado, deverá arcar com o ônus decorrente de eventual equívoco no dimensionamento dos quantitativos de sua proposta, inclusive quanto às variações de custos devendo complementá-los caso o previsto inicialmente em sua proposta não seja satisfatório para o atendimento do objeto da licitação, salvo casos estipulados na legislação;
- 3.2.3.6 Preferencialmente, a referência de serviços e preços complementares deverá ser o Sistema Nacional de Pesquisa de Custos e Índices da Construção Civil – SINAPI;
- 3.2.3.7 Deverão ser apresentadas as referências em editais com objetos similares, cotações de preços e composições de custos dos serviços que não utilizarem o SINAPI;
- 3.2.3.8 Deverá ser apresentada a Curva ABC de valores totais e de insumos na planilha de serviços detalhada;
- 3.2.3.9 A Contratada deve apresentar o detalhamento do cálculo dos BDIs utilizados para sua proposta;
- 3.2.3.10 Apresentação das etapas de construção discriminadas, com orçamentos específicos, referenciados na planilha completa da obra;
- 3.2.3.11 Apresentação de cronograma físico-financeiro, compatibilizado com as etapas de execução;



3.2.3.12 A planilha de orçamento disponibilizada no edital deverá ser complementada para a análise da etapa de projeto executivo e aprovação.

3.2.4 Obras

3.2.4.1 A execução das obras e serviços deve respeitar as Normas Regulamentadoras, Normas Técnicas Brasileiras, as Instruções de Execução de Materiais e Serviços, e legislação federal, estadual e municipal, assim como as definições de contrato e seus anexos;

3.2.4.2 Todos os acessos, em especial de veículos pesados, deverão ser sinalizados em concordância com as diretrizes de trânsito, com aprovação municipal;

3.2.4.3 Todas as obras que exigirem alvará – demolição, reforma e construção – serão liberadas apenas após emissão municipal da devida autorização;

3.2.4.4 As obras que exigirem licenças especiais serão liberadas após o devido licenciamento;

3.2.4.5 Todos os materiais e produtos utilizados deverão ser registrados, juntamente com as instruções de uso, para composição do Manual de Operação, Administração e Manutenção a ser entregue no recebimento provisório;

3.2.4.6 Os laudos e testes deverão ser catalogados como referência de qualidade da execução;

3.2.4.7 As notas fiscais de produtos, sistemas ou equipamentos específicos, especialmente quando houver garantias relacionadas, deverão ser catalogadas e disponibilizadas à Contratante no Manual citado;

3.2.4.8 As especificações técnicas de insumos, materiais e equipamentos, sempre que possuírem valor relevante, ou por solicitação expressa da fiscalização, devem ser fotografadas para registro em Relatório de Diário de Obras;

3.2.4.9 O Diário de Obras deverá possuir registros diários, inclusive com registros sobre as condições climáticas de feriados e finais de semana. O Diário deverá registrar todas as informações necessárias e relevantes para o pleno desenvolvimento da obra;

3.3 Produtos

O escopo de trabalhos para alcançar a solução definida inclui o desenvolvimento dos seguintes serviços e entrega de produtos:

- Projetos Básico e Executivo de Implantação Arquitetônica;
- Projetos Básico e Executivo de Terraplenagem;
- Projetos Básico e Executivo de Drenagem;

- Projeto Executivo de Fundações;
- Projetos Básico e Executivo de Implantação Elétrica;
- Projetos Básico e Executivo de Implantação Hidrossanitária;
- Projeto Executivo de Ar-Condicionado (detalhamento da solução existente);
- Projeto Executivo de SPDA (compatibilização com fundação, ou nova solução)
- Aprovação no Corpo de Bombeiros –Memorial Simplificado, ou aprovação do PSCIP, se for o caso;
- Licenciamento ou Dispensa de Licenciamento Ambiental, quando for o caso;
- Compatibilização dos projetos específicos com o Projeto Padrão;
- Alvará de Construção, ou Anuência Prévia;
- Desenvolvimento de Planilha Orçamentária Detalhada;
- Desenvolvimento de Cronograma Físico-Financeiro detalhado;
- Construção da edificação, conforme Projetos Executivos Aprovados e demais documentos deste Edital;
- Manual de Operação, Administração e Manutenção.

3.4 Riscos

Os riscos mapeados são apresentados na Matriz de Riscos que acompanha este Termo de Referência.

Os custos de referência, com inclusão do BDI, foram considerados e mensurados de acordo com o resultado do mapeamento e distribuição de riscos inerentes à execução semi-integrada do objeto deste Edital.

Todos os eventos não mapeados na Matriz de Riscos deverão ser avaliados pela Contratante, com referência à legislação, para a definição de responsabilidades pelas ações preventivas, mitigatórias ou contingentes.

4 REQUISITOS

4.1 Habilitação



000027
mao

A habilitação é realizada após a fase de julgamento das propostas. Os requisitos de Habilitação Jurídica, quanto à regularidade Fiscal, Social e Trabalhista, assim como da Qualificação Econômico-Financeira seguem os requisitos definidos em Edital. As qualificações Técnico-Operacional e Técnico-Profissional possuem as seguintes especificações mínimas:

4.2 Qualificação

4.2.1 Operacional

4.2.1.1 Certidão de Registro de Pessoa Jurídica com a regularidade do licitante junto ao Conselho Regional de Engenharia e Agronomia – CREA e/ou Conselho de Arquitetura e Urbanismo – CAU, dentro de seu prazo de validade e com jurisdição na sua sede;

4.2.1.2 Em se tratando de empresa de engenharia não registrada no CREA do Estado do Paraná, deverá apresentar o registro do CREA do Estado de origem, ficando a licitante vencedora obrigada a apresentar o visto do CREA do Paraná antes da assinatura do contrato;

4.2.1.3 Comprovação de possuir em nome da empresa, atestado fornecido por pessoa jurídica de direito público ou privado, de responsabilidade técnica de execução com comprovação de descrição do objeto e quantidade mínima, nos termos dos artigos 67 e seguintes da Lei 14.133/2021, de edificação de alvenaria com estrutura de concreto armado de, pelo menos 270,00m²;

4.2.1.4 Será permitido o somatório de atestados, desde que de objetos com semelhante complexidade;

O(s) atestado(s) apresentado(s) para a comprovação de responsabilidade técnica somente constituirá(ão) prova de capacitação se acompanhado(s) da respectiva Certidão de Acervo Técnico, ou ART ou RRT, emitido(s) pelo CREA e/ou pelo CAU;

Declaração formal da empresa, assinada pelo responsável técnico do licitante, acerca do conhecimento pleno das condições e peculiaridades da contratação.

4.2.2 Profissional

As Proponentes devem apresentar os seguintes documentos como requisito:

4.2.2.1 A comprovação de pertencer ao quadro permanente da empresa deverá ser feita mediante uma das seguintes formas:

Carteira de Trabalho;

Certidão do CREA;

- Certidão do CAU;
- Contrato Social;
- Contrato de prestação de serviços;
- Contrato de Trabalho registrado na DRT;
- 4.2.2.2 Declaração de responsabilidade técnica, indicando o responsável técnico pela execução da obra, conforme modelo anexo ao Edital, até o seu recebimento definitivo pelo licitador;
 - O responsável indicado, para fins de comprovação da capacitação deverá participar da obra objeto da licitação;
 - A declaração de responsabilidade técnica deverá ser acompanhada de "Certificado de Acervo Técnico Profissional – CAT" do(s) responsável (eis) técnico (s) indicado (s), emitido (s) pelo "Conselho Regional de Engenharia e Agronomia- CREA e/ou Conselho de Arquitetura e Urbanismo – CAU", de execução de, no mínimo, uma obra de semelhante complexidade tecnológica e operacional equivalente ou superior à solicitada no objeto da presente contratação;
- 4.2.2.3 Experiência comprovada em Coordenação e Compatibilização de Projetos de Edificação com área igual ou superior a 270,00 m²;
- 4.2.2.4 Experiência comprovada na elaboração de Projeto Executivo de Arquitetura de Edificação de alvenaria com estrutura de concreto armado com área igual ou superior a 270,00 m²;
- 4.2.2.5 Experiência comprovada na elaboração de Projeto Executivo de Fundações e Estruturas de Edificação de alvenaria com estrutura de concreto armado com área igual ou superior a 270,00 m²;
- 4.2.2.6 Experiência comprovada na elaboração de Projeto Executivo de Sistemas e Instalações Elétricos de edificação de alvenaria com estrutura de concreto armado com área igual ou superior a 270,00 m²;
- 4.2.2.7 Experiência comprovada na elaboração de Projeto Executivo de Sistemas de Comunicação e Lógica de edificação de alvenaria com estrutura de concreto armado com área igual ou superior a 270,00 m²;
- 4.2.2.8 Experiência comprovada na elaboração de Projeto Executivo de Sistemas e Instalações Hidrossanitários de edificação de alvenaria com estrutura de concreto armado com área igual ou superior a 270,00 m²;
- 4.2.2.9 Experiência comprovada na elaboração de Projeto de Prevenção contra Incêndio e Pânico de edificação com área igual ou superior a 270,00 m²;
- 4.2.2.10 Experiência comprovada na elaboração de Orçamento de edificação de alvenaria com estrutura de concreto armado com área igual ou superior a 270,00 m²;



- 4.2.2.11 Experiência comprovada na execução de obra de edificação de alvenaria com estrutura de concreto armado com área igual ou superior a 270,00 m²;
- 4.2.2.12 Serão considerados aceitos os acervos de obras similares aos do objeto deste Termo de Referência, como edificações comerciais e residenciais, edificações públicas, sedes administrativas de indústrias e empresas, edificações culturais e institucionais. Admitem-se certidões e atestados de projetos de edificações de complexidade superior ao objeto dessa contratação, como hospitais, estádios, complexos esportivos, museus, teatros, entre outros, a depender da avaliação técnica da Contratante;
- 4.2.2.13 Não serão aceitos atestados referentes a loteamentos, barracões industriais, quadras esportivas, obras de arte especial, pontes, rodovias ou ferrovias como forma de comprovação das exigências mínimas de qualificação;
- 4.2.2.14 Em caso de divergências entre as informações apresentadas para a comprovação de acervo técnico do(s) profissional(is) da equipe, prevalecerá a constante na Certidão de Acervo Técnico, chancelada pelo CREA ou CAU, em detrimento das constantes no acervo técnico.
- 4.2.2.15 Serão aceitos os atestados de elaboração de projetos de obras de construção (novas), admitindo-se projetos de ampliações com área correspondente ao exigido neste processo, desde que os projetos já tenham sido concluídos antes da data de apresentação do atestado, integrante da Proposta Técnica.
- 4.2.2.16 Quando o mesmo profissional for indicado e habilitado como responsável técnico de diferentes projetos, sua demonstração de regularidade profissional poderá ser apresentada uma única vez;
- 4.2.2.17 É permitida a apresentação de uma única certidão que contemple mais de um tipo de experiência exigida nesse termo de referência, desde que o responsável técnico indicado pela proponente seja o mesmo para as duas atribuições;
- 4.2.2.18 Mesmo com o desmembramento de responsabilidades técnicas por profissionais distintos, permanecem mantidas as demais exigências de habilitação técnica do profissional previstas nesse termo de referência;
- 4.2.2.19 O acervo técnico especificado em cada projeto deverá ser do profissional titular que prestará o serviço de elaboração de projeto, ou acompanhamento de fase específica da obra, e não da empresa proponente;
- 4.2.2.20 É vedada, sob pena de inabilitação, a indicação de um mesmo responsável técnico, ou utilização de seu acervo técnico, por mais de uma proponente;
- 4.2.2.21 O responsável técnico só poderá ser substituído, se atendidos os critérios exigidos nesse Edital, e desde que com expressa autorização do Município, e conhecimento do Paranacidade.

4.3 Vistoria

Os licitantes poderão vistoriar o local onde será executada a obra até o último dia útil anterior à data fixada para a abertura da sessão pública, com o objetivo de inteirar-se das condições e grau de dificuldade existentes, por meio de representante devidamente habilitado junto ao CREA/CAU.

Quando da visita ao local da obra, deve obter, por sua exclusiva responsabilidade, toda a informação necessária para o preparo de sua proposta. A visita ao local deverá ser agendada junto à Contratante.

Após a visita, será emitido atestado de visita pelo Município, conforme modelo anexo ao Edital.

Ainda que os licitantes optem por não realizar a vistoria, deverão apresentar declaração formal assinada pelo responsável técnico do licitante acerca do conhecimento pleno das condições e peculiaridades da contratação, assumindo total responsabilidade por esse fato e informando que não o utilizará para quaisquer questionamentos futuros que ensejem avenças técnicas ou financeiras com a contratante, conforme modelo constante no Edital.

4.4 Declarações

A proponente deverá apresentar as declarações anexas ao Edital, com os seguintes pontos de atenção:

- 4.4.1.1 Declaração de que o Licitante se compromete a comprovar, quando da assinatura do contrato, os vínculos, empregatícios ou contratuais, do responsável técnico ou da equipe técnica (se houver), no caso de ser a vencedora da presente licitação, conforme anexo do Edital;
- 4.4.1.2 Declaração de que não possui, em seu quadro funcional, menores de dezoito anos em trabalho noturno, perigoso ou insalubre, nem menores de dezesseis anos, em qualquer trabalho, salvo na condição de aprendiz, a partir de quatorze anos (Lei Federal n.º 9.854 de 27/10/1999), conforme documento "Declaração de Conhecimento e Atendimento Critérios Legais e Constitucionais";
- 4.4.1.3 Declaração de Compromisso de Utilização de Produtos e Subprodutos de Madeira e de Gerenciamento de Resíduos da Construção Civil;
 - No que diz respeito ao Gerenciamento de Resíduos da Construção Civil, a empresa deverá executar a obra de acordo com a Resolução do CONAMA n.º 307, de 5 de julho de 2002 e suas alterações e com a legislação pertinente do município onde a edificação será construída;

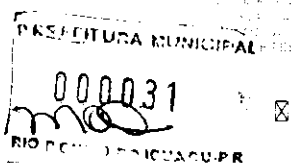

O contratado fica obrigado a utilizar produtos ou subprodutos de madeira de origem exótica ou nativa que tenham procedência legal, conforme Decreto Estadual n.º 4.889, de 31 de maio de 2005.

- 4.4.1.4 Declaração de conhecimento das condições locais de projeto e obra;
- 4.4.1.5 Declaração de Conhecimento de Práticas Proibidas;
- 4.4.1.6 Declaração de Cessão de Direitos Autorais.

5 EXECUÇÃO

5.1 Regime

Os serviços objeto deste Edital serão executados pelo regime de CONTRATAÇÃO SEMI-INTEGRADA, nos termos do artigo 6º, inciso XXXIII, e art. 46, inc. VI, ambos da Lei nº 14.133/2021.

A Contratada obriga-se a entregar ao Contratante o objeto deste Edital, inteiramente concluído, em condições de aceitação e de utilização, dentro do prazo definido neste Termo de Referência, contado a partir da data da assinatura, citada no extrato do contrato publicado no PNCP ou no Diário Oficial para aqueles municípios com até 20.000 habitantes que assim optarem, em conformidade com o prazo estabelecido no parágrafo único do art. 176 da Lei Federal 14.133/21.

O início da execução do objeto, sem prejuízo do estabelecido no item anterior, deverá ocorrer em, no máximo 21 (vinte e um) dias da data da assinatura, citada no extrato do contrato publicado no PNCP ou no Diário Oficial para aqueles municípios com até 20.000 habitantes que assim optarem, em conformidade com o prazo estabelecido no parágrafo único do art. 176 da Lei Federal 14.133/21.

5.2 Resultados

O resultado almejado é a entrega da edificação em condições de ocupação e uso, conforme projeto padrão e projetos específicos do município, dentro do prazo estimado e dos valores de contrato.

Todos os projetos específicos definidos devem ser devidamente aprovados e licenciados, evitando qualquer embaraço ou atraso, inclusive impedimento de utilização.

Os projetos específicos devem buscar a melhor alternativa de adaptação às condições locais, especialmente com respeito à estabilidade das estruturas e acessibilidade conforme normas.

5.3 Cronograma

O contrato possui previsão de execução em 420 dias, dos quais 60 dias são destinados à elaboração dos projetos básicos para avaliação e aprovação da Contratante e entrega dos executivos, sua compatibilidade, aprovação pelo Contratante e licenciamento para posterior fase de obras, que terá 360 dias para completa execução.

As obras possuem o planejamento definido em 12 etapas consecutivas de 30 dias cada, resumidamente assim definidas:

- I. Etapa 01: Serviços preliminares, terraplenagem e fundações;
- II. Etapa 02: Fundações e baldrames;
- III. Etapa 03: Baldrames e infraestrutura elétrica e hidrossanitária;
- IV. Etapa 04: Superestrutura e Alvenarias;
- V. Etapa 05: Superestrutura e Alvenarias;
- VI. Etapa 06: Superestrutura, Alvenarias, instalações elétricas e hidrossanitárias;
- VII. Etapa 07: Superestrutura e Alvenarias, Pisos e instalações;
- VIII. Etapa 08: Alvenarias, Esquadrias, Cobertura, Revestimento e Instalações;
- IX. Etapa 09: Esquadrias, Cobertura, Revestimentos e Instalações;
- X. Etapa 10: Cobertura, Revestimentos, Pisos, Aparelhos e Instalações;
- XI. Etapa 11: Revestimentos, Aparelhos e Metais, Acabamentos e Instalações;
- XII. Etapa 12: Calçamentos, Revestimentos, Acabamentos e Limpeza.

5.4 Obrigações

5.4.1 Contratada

- 5.4.1.1 Só se iniciam e vencem os prazos em dia de expediente no município;
- 5.4.1.2 A Contratada terá 21 dias corridos para o início dos trabalhos, a partir da assinatura e publicação do contrato;
- 5.4.1.3 A Contratada deverá observar e cumprir todas as disposições cotidas na Lei Geral de Proteção de Dados Pessoais (LGPD) – Lei Federal nº 13.709/2018;
- 5.4.1.4 A Contratada deverá observar a legislação trabalhista e as Normas Regulamentadoras, com especial atenção aos requisitos de segurança do trabalho e salubridade das condições do canteiro de obras;
- 5.4.1.5 Todos os documentos a serem apresentados pela Proponente deverão estar dentro do prazo de validade;



5.4.1.6

A Proponente deverá examinar ~~de~~ cuidadosamente as disposições contidas neste Termo de Referência, no Edital e seus Anexos, pois a simples apresentação da Proposta as submeterá à aceitação incondicional de seus termos, independente de transcrição, bem como representa o conhecimento do objeto em licitação, não sendo aceita alegação de desconhecimento;

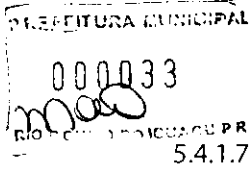

5.4.1.7

A Contratante e a Contratada declaram conhecer as normas de prevenção à corrupção previstas na legislação brasileira, dentre elas, a Lei de Improbidade Administrativa (Lei nº 8.429/1992), a Lei nº 12.846/2013 e seus regulamentos, se comprometendo que, para a execução do contrato, nenhuma das partes poderá oferecer, dar ou se comprometer a dar a quem quer que seja, ou aceitar ou se comprometer a aceitar de quem quer que seja, tanto por conta própria quanto por intermédio de outrem, qualquer pagamento, doação, compensação, vantagens financeiras ou benefícios indevidos de qualquer espécie, em especial de modo fraudulento que constituam prática ilegal ou de corrupção, bem como de manipular ou fraudar o equilíbrio econômico financeiro do contrato, seja de forma direta ou

- indireta, quanto ao objeto contratual, devendo garantir, ainda que seus prepostos, administradores e colaboradores ajam da mesma forma;
- 5.4.1.8 A contratação será planejada e centrada no desenvolvimento sustentável, conforme os critérios socioeconômico, socioambiental, sociocultural e sociopolítico, sendo aferido o binômio possibilidade e necessidade, de acordo com o Art. 18 do Decreto Estadual nº. 10.086/2022;
- 5.4.1.9 Corroborando para que seja atingida a qualidade almejada dentro de valor e resultado vantajosos para a Contratante, as obras e serviços de arquitetura e engenharia deverão atender os critérios estabelecidos nos Art. 18 e Art. 430 ao 440 do Decreto Estadual nº 10.086/2022;
- 5.4.1.10 Todo material produzido, decorrente da execução do objeto do presente Termo de Referência e seus anexos será de propriedade da Contratante, com cessão de direitos conforme Declaração anexa ao Edital;
- 5.4.1.11 Todos os custos decorrentes do desenvolvimento de projetos, levantamentos, autorizações, alvarás, aprovações, licenças, impressões, criação de conteúdo material, bem como custos da execução, eventual contratação de especialistas e consultores, realização de ensaios, testes, laudos, sempre que necessários para o cumprimento de todas as etapas e da plena execução do objeto de contrato são de responsabilidade da Contratada, de acordo com a matriz de riscos anexa a este Termo de Referência;
- 5.4.1.12 Os projetos básicos e planilhas estimativas devem ser detalhados e desenvolvidos ao nível de projeto executivo pela Contratada como requisito de liberação para início das obras;
- 5.4.1.13 Os custos decorrentes dos projetos executivos são de inteira responsabilidade da Contratada, salvo aqueles previstos na legislação ou mapeados na matriz de riscos, cuja responsabilidade poderá ser avaliada;
- 5.4.1.14 A contratada deverá manter no local da obra um preposto aceito pelo Contratante para representá-la na execução do contrato.
- 5.4.1.15 A Contratada deve manter no canteiro de obra um projeto completo e cópia das especificações técnicas, memoriais, cronogramafísico-financeiro, cronograma de execução, planilha de serviços, Boletim Diário de Ocorrências – BDO, o qual, diariamente, deverá ser preenchido e rubricado pelo encarregado da CONTRATADA e pela fiscalização, e deverão ficar reservados para o manuseio da fiscalização.
- 5.4.1.16 Na necessidade de paralisação de atividade, total ou parcial, em função da realização de serviços, sua execução ficará condicionada aos horários a serem estabelecidos em conjunto com a Fiscalização, devidamente registrado em Relatório de Diário de Obras. A Contratada deverá apresentar à Contratante, com a devida antecedência, sua programação de trabalho a ser alterada;

- 5.4.1.17 A Contratada, sem prejuízo das suas responsabilidades, deverá comunicar imediatamente à Contratante, por escrito, qualquer anormalidade verificada na execução da obra e serviços, assim como comunicar qualquer fato que resultar em risco de segurança e estabilidade, ou comprometer a qualidade da obra e segurança dos trabalhadores ou de terceiros;
- 5.4.1.18 A execução e operação das obras provisória e definitiva e o transporte de materiais ou equipamentos adequados à obra, de acordo com seu objetivo, deverão ser realizadas de modo a não interferir, desnecessariamente ou indevidamente, no acesso ou uso das vias e dos bens públicos ou particulares, em conformidade com as exigências das autoridades de trânsito;
- 5.4.1.19 Nos serviços em vias públicas, a Contratada será responsável pela continuidade e segurança do tráfego nos trechos em construção e nas variantes de serviço, devendo sinalizá-los convenientemente, por sua conta, em conformidade com o Código Nacional de Trânsito e com as determinações do agente de trânsito municipal, assumindo ônus de qualquer prejuízo causado à Contratante ou a terceiros;
- 5.4.1.20 Quando necessária, a demolição manual será executada progressivamente, utilizando ferramentas portáteis motorizadas ou manuais, com devido respeito aos procedimentos normatizados e respeito aos horários de trabalho e de inexecução em decorrência de geração de ruídos;
- 5.4.1.21 Eventuais modificações nos elementos originais só poderão ser efetuadas com autorização formal e escrita da Contratante, e devidamente aprovadas pela fiscalização quanto à sua exigibilidade técnico financeira e as normas da ABNT. A execução de qualquer modificação somente poderá ser posta em prática após aprovação da Contratante, com registro em Diário de Obras;
- 5.4.1.22 Na existência de serviços não especificados, a Contratada somente poderá executá-los após devida aprovação da fiscalização;
- 5.4.1.23 Serviços específicos componentes de um projeto cuja execução exige especialização que não consta da capacidade de produção da Contratada deverão ser realizados por terceiros na forma de pessoa física ou jurídica através de subcontratação, ou instrumentos formais com a Contratada, que se afigura como única responsável perante a Contratante;
- 5.4.1.24 A Contratada deverá permitir e colaborar para que funcionários, especialistas e demais peritos enviados pelo Contratante:
- inspecionem a qualquer tempo a execução do objeto contratado;
 - examinem os registros e documentos que considerarem necessários conferir.

- 5.4.1.25 A obra deverá ser entregue em perfeito estado de limpeza e conservação, devendo apresentar perfeito funcionamento de todos os equipamentos e instalações, definitivamente ligados às redes de serviço público;
- 5.4.1.26 Após a conclusão da obra e serviços, a Contratada deverá remover todo equipamento utilizado, o material excedente, os entulhos e a obra provisória, o escritório de obra, entregando, os serviços, o local e as áreas contíguas livres e em condições de limpeza e de uso imediato;
- 5.4.2 Contratante
- 5.4.2.1 A Contratante não se responsabiliza pelo conteúdo e autenticidade de cópias deste Termo de Referência obtidas por meio de terceiros;
- 5.4.2.2 A Contratante deve fornecer todos os documentos, prestar informações e esclarecimentos necessários, que venham a ser solicitados pela Contratada, para a total e completa execução contratual;
- 5.4.2.3 Deve comunicar à Contratada toda e qualquer ocorrência relacionada com a execução do contrato;
- 5.4.2.4 Proporcionar todas as facilidades ao bom andamento da execução contratual, especialmente relacionados à tramitação de documentos e informações;
- 5.4.2.5 Exigir o imediato afastamento de qualquer empregado da Contratada cuja atuação ou comportamento sejam claramente prejudiciais, inconvenientes ou incompatíveis com o exercício das funções que lhe foram atribuídas;
- 5.4.2.6 Notificar a contratada, por escrito, da ocorrência de eventuais inconformidades no curso da execução contratual, fixando prazo para a sua correção;
- 5.4.2.7 Aplicar à Contratada, mediante apuração em procedimento administrativo próprio, assegurando-se o contraditório e a ampla defesa, as penalidades contratuais e regulamentares cabíveis;
- 5.4.2.8 Efetuar os pagamentos devidos à empresa contratada, na forma estabelecida neste Termo de Referência;
- 5.4.2.9 Designar, em cláusula específica do contrato, profissional ou profissionais para a gestão e fiscalização do cumprimento do objeto contratual;
- 5.4.2.10 Dar atendimento e resolver as questões relacionadas ao contrato de forma célere e eficaz;
- 5.4.2.11 Fornecer, mediante solicitação escrita da contratada, informações outras, dirimir dúvidas e orientações nos casos omissos.
- 5.5 Terceirização

- 5.5.1.1 A Contratada não poderá subcontratar o presente Contrato, a nenhuma pessoa física ou jurídica, sem autorização prévia, por escrito, do Contratante.
- 5.5.1.2 É vedada a subcontratação total do objeto licitado.
- 5.5.1.3 A subcontratação parcial do objeto será permitida até o limite de 18% (dezoito por cento) do valor total do contrato, respeitando o limite máximo constante no Edital de licitação, nas seguintes condições:
- Fornecimento e Instalação de Esquadrias em alumínio e vidro autoportante, conforme detalhes de projeto;
 - Fornecimento e Instalação de Painéis de Fachadas Decorativas e Tótem com revestimento em ACM, conforme detalhes de projeto.
 - Autorização prévia por escrito do contratante, a quem incumbe aferir as condições de habilitação jurídica, regularidade fiscal e trabalhista da subcontratada, bem como, os requisitos de qualificação técnica;
 - Não poderão ser subcontratadas parcelas do objeto para as quais foi exigida, como requisito de habilitação técnico-operacional, a apresentação de atestados que comprovem execução de serviço com características semelhantes.
- 5.5.1.4 A relação que se estabelece na assinatura do contrato é exclusivamente entre o Município e a Contratada, não havendo qualquer vínculo ou relação de nenhuma espécie entre a Contratante e a Subcontratada, inclusive no que diz respeito aos pagamentos.
- 5.5.1.5 Em qualquer hipótese de subcontratação, permanece a responsabilidade integral da Contratada pela perfeita execução contratual, cabendo-lhe realizar a supervisão e coordenação das atividades da subcontratada, bem como responder perante a Contratante pelo rigoroso cumprimento das obrigações contratuais correspondentes ao objeto da subcontratação.
- 5.5.1.6 Se a Contratada ceder o presente Contrato a uma ou mais pessoas físicas ou jurídicas sem autorização prévia e expressa do Contratante, deverá obrigatoriamente reassumir a execução da obra, no prazo máximo de 15 (quinze) dias, da data da notificação ou aplicação da multa, sem prejuízo de outras sanções contratuais, inclusive, extinção contratual.

5.6 Garantias

- 5.6.1.1 A garantia de execução será equivalente a 5% (cinco por cento) do valor global atualizado do contrato, incluído, no que couber, o reajustamento de preços, respeitados os acréscimos e supressões do objeto, podendo ser prestada conforme as modalidades previstas nos artigos 96 e seguintes da Lei 14.133/2021.

- 5.6.1.2 A proponente vencedora deverá, quando da assinatura do termo de contrato de empreitada, sob pena de decair o direito de contratação, apresentar comprovação da formalização da garantia de execução e da garantia adicional, se houver.
- 5.6.1.3 Como condição para assinatura do contrato, será exigida garantia adicional do licitante vencedor cuja proposta for inferior a 85% (oitenta e cinco por cento) do valor orçado pela Administração, equivalente à diferença entre este último e o valor da proposta, sem prejuízo das demais garantias exigíveis de acordo com a Lei Federal nº 14.133/2021.
- 5.6.1.4 No caso de o Contratado optar pela modalidade seguro-garantia, deverá apresentá-lo no prazo máximo de 1 (um) mês, contado da data de homologação da licitação e anterior à assinatura do contrato.
- 5.6.1.5 Quando a garantia se processar sob a forma de Seguro-Garantia ou Fiança Bancária, não poderá ser prestada de forma proporcional ao período contratual, devendo sua validade coincidir com o prazo de vigência do contrato. Caso ocorra prorrogação do contrato, a garantia apresentada deverá ser prorrogada.
- 5.6.1.6 Se ocorrer majoração do valor contratual, o valor da garantia de execução será acrescido pela aplicação de 5% (cinco por cento) sobre o valor contratual majorado. No caso de redução do valor contratual, poderá a contratada ajustar o valor da garantia de execução, se assim o desejar. Se ocorrer a prorrogação dos prazos contratuais deverá ser providenciada a renovação da garantia contemplando o novo período.
- 5.6.1.7 A devolução da garantia de execução e da garantia adicional, quando for o caso, ou o valor que dela restar, dar-se-á mediante a apresentação de:
- aceitação pelo Contratante do objeto contratado e o termo de recebimento definitivo;
 - certidão negativa de débitos, expedida pela Receita Federal, referente ao objeto contratado concluído;
 - comprovantes, nos casos previstos, de ligações definitivas de água e/ou energia elétrica.
- 5.6.1.8 Nos casos previstos de Extinção do Contrato por culpa da Contratada, a garantia de execução e a garantia adicional, se houver, não serão devolvidas, sendo, então, apropriadas pelo Contratante a título de indenização ou multa;
- 5.6.1.9 O recolhimento da garantia de execução e da garantia adicional, se houver, deverá ser efetuada nos termos dos artigos 96, 97, 98 e 99, da Lei 14.133/2021.



6.1 Responsável

O fiscal e gestor do contrato serão indicados pelo Contratante, dentre engenheiros e/ou arquitetos e servidor, respectivamente, ambos capacitados para exercerem essas funções.

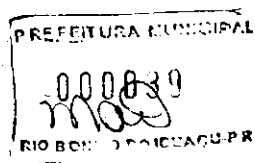

- Caberá ao gestor do contrato as ações necessárias ao fiel cumprimento das condições estipuladas neste Edital e ainda:
- Propor ao órgão competente a aplicação das penalidades previstas neste contrato e na legislação aplicável, no caso de constatar irregularidade cometida pela Contratada;
- Receber do fiscal as informações e documentos pertinentes à execução do objeto contratado;
- Manter controles adequados e efetivos do presente contrato, do qual constarão todas as ocorrências relacionadas com a execução, com base nas informações e relatórios apresentados pela fiscalização;
- Propor medidas que melhorem a execução do contrato;
- Receber, em caráter definitivo, o objeto de contrato.

Os responsáveis pela gestão e fiscalização do contrato serão designados por ato administrativo próprio do Contratante. A gestão e a fiscalização do contrato serão exercidas pelo Contratante, que realizará a fiscalização, o controle e a avaliação dos bens fornecidos, bem como aplicará as penalidades, após o devido processo legal, caso haja descumprimento das obrigações contratadas.

O Contratante, na figura do gestor do Contrato, poderá determinar alterações, de forma motivada, no cronograma físico-financeiro mediante autorização expressa de sua autoridade competente.

6.2 Fiscalização

Caberá ao fiscal do contrato, e ao fiscal substituto, o acompanhamento da execução do objeto da presente contratação, informando ao gestor do contrato todas as ocorrências, em especial as que possam prejudicar o bom andamento da execução contratual. Além disso, a fiscalização procederá, mensalmente, a contar da data da assinatura deste Contrato, citada no extrato do contrato publicado no PNCP ou no Diário Oficial para aqueles municípios com até 20.000 habitantes que assim optarem, em conformidade com o prazo estabelecido no parágrafo único do art. 176 da Lei Federal 14.133/21, à medição baseada nos serviços executados, elaborará o boletim de medição, verificará o andamento físico dos serviços e comparará com o estabelecido no cronograma físico-financeiro e cronograma de execução aprovado, para que se permita a elaboração do processo de faturamento. Caso os serviços executados não correspondam ao estabelecido no cronograma físico-financeiro, será registrada a situação, inclusive para fins de aplicação das penalidades previstas, se for o caso.

- 6.2.1.1 Ocorrendo a substituição do fiscal, este deverá providenciar a imediata baixa da ART ou RRT;
- 6.2.1.2 A execução da obra aos domingos e feriados somente será permitida com autorização prévia da fiscalização;
- 6.2.1.3 A fiscalização de que trata esta cláusula não exclui nem reduz a responsabilidade da Contratada pelos danos causados ao Contratante ou a terceiros, resultantes de ação ou omissão culposa ou dolosa de quaisquer de seus empregados ou prepostos;
- 6.2.1.4 A ação ou omissão, total ou parcial, da fiscalização do Contratante não elide nem diminui a responsabilidade da Contratada quanto ao cumprimento das obrigações pactuadas entre as partes, responsabilizando-se esta quanto a quaisquer irregularidades resultantes de imperfeições técnicas ou emprego de material inadequado ou de qualidade inferior, as quais não implicarão corresponsabilidade do Contratante ou do servidor designado para a fiscalização;
- 6.2.1.5 Ao Contratante não caberá qualquer ônus pela rejeição da execução considerada inadequada pelo fiscal. Qualquer serviço, material e/ou componente ou parte dele, que apresente defeitos, vícios ou incorreções, enquanto perdurar a vigência da garantia prevista no ordenamento jurídico, deverá ser prontamente refeito, corrigido, removido, reconstruído e/ou substituído pela Contratada, livre de quaisquer ônus financeiros para o Contratante;
- 6.2.1.6 Entende-se por defeito, vício ou incorreção oculta aquele resultante da má execução ou má qualidade de materiais empregados e/ou da aplicação de material em desacordo com as normas e/ou prescrições da ABNT, especificações e/ou memoriais, não se referindo aos defeitos devidos ao desgaste normal de uso. Correrão por conta da Contratada as despesas relacionadas com a correção, remoção e/ou substituição do material rejeitado;
- 6.2.1.7 A fiscalização e a Contratada podem solicitar reuniões de gerenciamento. A finalidade será revisar o cronograma das atividades remanescentes e discutir os problemas potenciais.

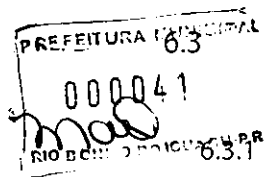

Controle

Supervisão

A supervisão do contrato será realizada pelo Serviço Social Autônomo PARANACIDADE, a quem cabe verificar a implementação institucional do objeto deste Termo de Referência em consonância com o Programa de Governo. A supervisão possui caráter de governança ao processo, como linha adicional de defesa e registro do processo como um todo, não se confundindo com as responsabilidades de gestão e fiscalização do contrato, exclusivos do Contratante.

Ao PARANACIDADE caberá a supervisão do contrato, podendo adotar ações necessárias ao fiel cumprimento das condições estipuladas, inclusive notificar o fiscal e/ou gestor, nos seguintes casos:

- I. Quando houver omissão no cumprimento de suas obrigações;
- II. Quando verificar problemas na execução do objeto contratado, sem que a fiscalização e/ou gestão tenham tomado providências;
- III. Quando houver alteração pela Contratada do projeto executivo, sem consulta prévia e anuência da Supervisão do PARANACIDADE.

De forma geral:

- 6.3.1.1 Todos os processos de medição deverão ser submetidos ao PARANACIDADE para registro anteriormente ao efetivo pagamento;
- 6.3.1.2 Todas as adequações contratuais devem ser formalmente comunicadas, via meio eletrônico, ao PARANACIDADE pela Contratante;
- 6.3.1.3 Com exceção de alterações contratuais de prazo de vigência, todos os processos necessitam anuência prévia do PARANACIDADE;
- 6.3.1.4 As alterações de profissionais responsáveis pela fiscalização deverão ser informadas nos processos de medição.

6.4 Comunicação

Toda a comunicação entre as partes deverá ser feita por escrito. A notificação tornar-se-á efetiva após o seu recebimento. Todos os assuntos discutidos e decisões tomadas em reuniões do Contratante com o Contratado serão registrados em atas, que servirão de documento legal da obra e permitirão gerenciar as responsabilidades por tarefas específicas. As atas serão lavradas e assinadas pelos participantes.

A comunicação formal entre Contratante e Contratada deverá ser realizada por meio de ofícios, relatórios, atas de reuniões ou pareceres, encaminhados por correspondência eletrônica ou outros meios digitais à fiscalização e gestão do contrato desde que mantidos sob registro e de conhecimento das partes.

Os Relatórios Diários de Obras deverão ser apresentados em todos os processos de medição e serão considerados como meio de comunicação sobre as condições da execução do objeto de contrato.

Toda comunicação deverá ser realizada de forma digital e devidamente registrada, com ateste ou assinatura das partes, especialmente quando assumidas responsabilidades e padrões de qualidade de execução, serviço ou material a ser empregado.

6.5 Adequação

Não são admissíveis, como regra, aditivos contratuais por erro ou omissões no orçamento nos contratos de empreitada por preço global, salvo nos casos de fatos imprevisíveis, em que não seja possível o licitante constatar consideráveis discrepâncias de quantidades com base nos elementos presentes no projeto básico, bem como nos demais casos previstos em lei passíveis de revisão contratual.

Em caso de ocorrência de desequilíbrio econômico-financeiro do contrato, a parte Contratada poderá apresentar um pedido formal de restabelecimento do equilíbrio econômico-financeiro à parte Contratante. O pedido deverá ser acompanhado de toda a documentação comprobatória pertinente que justifique o desequilíbrio alegado e a necessidade de restabelecimento.

A parte Contratante deverá responder ao pedido de restabelecimento do equilíbrio econômico-financeiro. A resposta deverá conter a análise detalhada do pedido e a decisão fundamentada quanto à aceitação, rejeição ou necessidade de complementação de informações. Caso haja necessidade de complementação, a parte interessada será notificada, e um novo prazo será estabelecido para a entrega dos documentos faltantes.

Em caso de aceitação do pedido, as partes deverão negociar os termos do restabelecimento do equilíbrio econômico-financeiro do contrato, visando sempre à manutenção das condições originalmente pactuadas.

O acordo resultante da negociação deverá ser formalizado por meio de aditivo contratual, conforme previsto na legislação vigente.

Nas hipóteses em que for adotada a contratação integrada ou semi-integrada, é vedada a alteração dos valores contratuais, exceto nos seguintes casos:

- ☒ Para restabelecimento do equilíbrio econômico-financeiro decorrente de caso fortuito ou força maior;

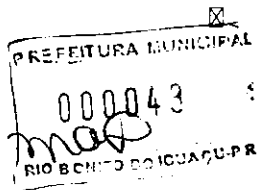

Por necessidade de alteração do projeto ou das especificações para melhor adequação técnica aos objetivos da contratação, a pedido da Administração, desde que não decorrente de erros ou omissões por parte do contratado, observados os limites estabelecidos no art. 125 da lei 14.133/2021;

Por necessidade de alteração do projeto nas contratações semi-integradas, mediante prévia autorização da Administração, o projeto básico poderá ser alterado, desde que demonstrada a superioridade das inovações propostas pelo contratado em termos de redução de custos, de aumento da qualidade, de redução do prazo de execução ou de facilidade de manutenção ou operação, assumindo o contratado a responsabilidade integral pelos riscos associados à alteração do projeto básico.

Por ocorrência de evento superveniente alocado na matriz de riscos como de responsabilidade da Administração.

Os preços contratados serão alterados, para mais ou para menos, conforme o caso, se houver, após a data da apresentação da proposta, criação, alteração ou extinção de quaisquer tributos ou encargos legais ou a superveniência de disposições legais, com comprovada repercussão sobre os preços contratados.

- 6.5.1.1 Todas as adequações contratuais deverão ser comunicadas formalmente ao PARANACIDADE;
 - 6.5.1.2 Com exceção das alterações de prazo de vigência contratual, todas as adequações poderão ser realizadas apenas após anuência formal do PARANACIDADE, mediante solicitação formal da Contratante;
 - 6.5.1.3 A solicitação de aditivo de prazo de execução, suspensão do contrato, assim como de acréscimos ou supressões do objeto deverá ser realizada no prazo de vigência do contrato;
 - 6.5.1.4 As solicitações de aditivos submetidas ao Paranacidade devem vir acompanhadas de parecer técnico emitido pela fiscalização e analisadas pelo gestor do contrato, parecer jurídico, cronograma e anuência expressa do Contratante;
 - 6.5.1.5 Após análise do gestor do contrato, os acréscimos e supressões, a serem formalizados em termo aditivo, deverão ser planilhados com a indicação do que será acrescido ou suprimido, sujeito à aprovação do Contratante;
 - 6.5.1.6 As alterações contratuais, com exceção dos prazos de vigência, poderão ser formalizadas e publicadas apenas após anuência expressa do PARANACIDADE.
- 6.5.2 Reajuste

Os preços contratuais do objeto licitado poderão ser reajustados, em Reais, de acordo com o inciso LVIII do art. 6º da Lei Federal nº 14.133, de 2021 e com a Lei Federal nº 10.192, de 2001.

O reajustamento dos preços será concedido, quando e se for o caso, dentro do prazo de vigência do contrato, quando transcorrer o prazo de 12 (doze) meses da data da apresentação do orçamento, até a data do efetivo adimplemento da obrigação, calculada pelo índice definido neste Edital.

- 6.5.2.1 Na hipótese em que, antes da data da concessão do reajustamento, já houver ocorrido a revisão do contrato para a manutenção do seu equilíbrio econômico-financeiro, a revisão será considerada à ocasião do reajuste, para evitar acumulação injustificada;
- 6.5.2.2 Ocorrendo atraso na execução dos serviços atribuíveis ao contratado, não será concedido o reajustamento de preços, salvo o correspondente ao respectivo período de execução previsto no cronograma físico-financeiro, sem prejuízo da aplicação das penalidades pertinentes ao atraso;
- 6.5.2.3 Se o Contratado antecipar o cronograma de execução, o reajustamento será aplicado com índice correspondente somente pelo período de execução efetiva do objeto contratado, conforme previstos na planilha de medição;
- 6.5.2.4 A variação do valor contratual para fazer face ao reajuste de preços previsto neste Contrato pode ser registrada por simples apostila, dispensando a celebração de termo, conforme disposto no art. 136, I, da Lei Federal no 14.133/2021;
- 6.5.2.5 Em nenhuma hipótese será concedido o reajuste de preços sobre itens já executados pelo Contratado;
- 6.5.2.6 Os preços contratuais serão reajustados para mais ou para menos, de acordo com a variação dos índices indicados, vedada a periodicidade de reajuste inferior a um ano, contados da data do orçamento estimado;
- 6.5.2.7 Para o reajustamento será utilizado o "Índice Nacional de Custo da Construção-Disponibilidade Interna - INCC-DI", elaborado pela Fundação Getúlio Vargas - FGV, devendo ser aplicada a fórmula a seguir:

$$SR = S (I12/I0)$$

$$R = SR - S$$

I12 = índice INCC-DI/FGV do 12º mês do orçamento

I0 = índice INCC-DI/FGV do mês do orçamento

S = saldo de contrato após medição referente ao 12º mês do orçamento

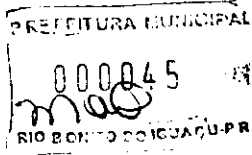

SR = saldo reajustado

R = valor do reajuste

- O índice definido representa da melhor forma as condições de mercado para os itens que compõem o objeto deste Edital, por esse motivo, foi definido como critério de cálculo;
- Caso o índice estabelecido para reajustamento venha a ser extinto ou de qualquer forma não possa mais ser utilizado, será adotado em substituição, o que vier a ser determinado pela legislação então em vigor;
- Na ausência dos índices específicos ou setoriais, previstos no artigo anterior, adotar-se-á o índice geral de preços mais vantajoso para a Administração, calculado por instituição oficial que retrate a variação do poder aquisitivo da moeda.

6.5.3 Reequilíbrio

A revisão ou reequilíbrio econômico-financeiro do contrato em sentido estrito é decorrência da teoria da imprevisão, tendo lugar quando a interferência causadora do desequilíbrio econômico-financeiro consistir em um fato imprevisível ou previsível de consequências incalculáveis, anormal e extraordinário, isto é, que não esteja previsto no contrato, e nem poderia estar. A revisão ou reequilíbrio econômico-financeiro em sentido estrito pode ser concedido a qualquer tempo, independentemente de previsão contratual, desde que verificados os seguintes requisitos:

- O evento seja futuro e incerto;
- O evento ocorra após a apresentação da proposta;
- O evento não ocorra por culpa da Contratada;
- A possibilidade da revisão contratual seja aventada pela Contratada ou pela Contratante;
- A modificação seja substancial nas condições contratadas, de forma que seja caracterizada alteração desproporcional entre os encargos da contratada e a retribuição do contratante;
- Haja nexa causal entre a alteração dos custos com o evento ocorrido e a necessidade de recomposição da remuneração correspondente em função da majoração ou minoração dos encargos da contratada;

- Seja demonstrado nos autos a quebra de equilíbrio econômico-financeiro do contrato, por meio de apresentação de planilha de custos e documentação comprobatória correlata que demonstre que a contratação se tornou inviável nas condições inicialmente pactuadas.

6.5.4 Temporal

Somente será admitida a alteração do prazo de execução diante:

- Da alteração do projeto e/ou de especificações técnicas pelo Contratante;
- Do aumento, por ato do Contratante, das quantidades inicialmente previstas, obedecidos os limites fixados na lei;
- Do atraso no fornecimento de dados informativos, materiais e qualquer subsídio concernente ao objeto contratado, que estejam sob responsabilidade expressa do Contratante;
- Da interrupção da execução do contrato ou diminuição do ritmo de trabalho por ordem e no interesse do Contratante;
- De impedimento de execução do contrato por fato ou ato de terceiro reconhecido pelo Contratante em documento contemporâneo à sua ocorrência;
- Da superveniência de fato excepcional ou imprevisível, estranho à vontade das partes, que altere fundamentalmente as condições de execução do contrato;
- De outros casos previstos em lei.

6.5.4.1 A revisão do cronograma físico-financeiro, quando necessária, constitui responsabilidade do Contratado, cabendo ao Contratante autorizar a sua readequação, desde que motivada e justificada por fatos supervenientes não imputáveis ao Contratado.

6.5.4.2 Salvo exceções legais, as paralisações da execução do contrato somente podem ser determinadas pelo Contratante no seu interesse, e os documentos que as formalizam servirão como fundamento para a readequação/alteração dos prazos pactuados.

6.5.4.3 Havendo impedimento, ordem de paralisação ou suspensão do contrato, o cronograma de execução será prorrogado automaticamente pelo tempo correspondente, anotadas tais circunstâncias mediante simples apostila, submetendo-se toda documentação ao Paranacidade.

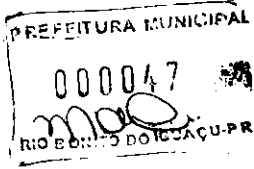

6.5.4.4

Verificada a ocorrência do disposto no item anterior por mais de 1 (um) mês, a Administração deverá divulgar, em sítio eletrônico oficial e em placa a ser afixada em local da obra de fácil visualização pelos cidadãos, aviso público de obra paralisada, com o motivo e o responsável pela inexecução temporária do objeto do contrato e a data prevista para o reinício da sua execução;

6.5.4.5

Ficando a Contratada temporariamente impossibilitada, total ou parcialmente, de cumprir seus deveres e responsabilidades relativos à execução da obra, deverá comunicar e justificar o fato por escrito para que o Contratante avalie e tome as providências cabíveis. Os atrasos provenientes de greves ocorridas na Contratada ou atrasos por parte de suas eventuais subcontratadas não poderão ser alegados como justificativa.

6.5.4.6

O Contratante se reserva o direito de contratar a execução da obra com outra empresa, desde que rescindido o presente contrato e respeitadas as condições da licitação, não cabendo direito à Contratada de formular qualquer reivindicação, pleito ou reclamação.

6.6

Recebimento

O objeto do edital será recebido provisoriamente pela fiscalização, quando de sua entrega completa de acordo com os termos contratuais em até 15 dias após a comunicação da Contratada. Passados 60 dias, haverá o recebimento definitivo do objeto por comissão designada pelo Contratante.

- O recebimento provisório ou definitivo não exclui a responsabilidade civil pela qualidade da obra, nem a ético-profissional pela perfeita execução do Contrato.
- Os termos de recebimento definidos neste capítulo constituem atos administrativos anuláveis nas hipóteses de erro ou ignorância, dolo, coação, simulação, fraude, incapacidade dos agentes públicos, impossibilidade jurídica ou ilicitude.

A Contratada é responsável pelo bom funcionamento dos serviços executados até o seu recebimento definitivo, exceto por danos que sejam de responsabilidade do Contratante. A aceitação da obra pelo Contratante se dará quando não houver qualquer pendência por parte da Contratada.

6.7

Penalidades

Comete infração administrativa, nos termos da Lei nº 14.133/2021, a Contratada que:

- Der causa à inexecução total ou parcial do contrato;

- Der causa à inexecução parcial do contrato que cause grave dano à Administração ou ao funcionamento dos serviços públicos ou ao interesse coletivo;
- Deixar de entregar a documentação exigida para o certame;
- Não manter a proposta, salvo em decorrência de fato superveniente devidamente justificado;
- Não celebrar o contrato ou não entregar a documentação exigida para a contratação, quando convocado dentro do prazo de validade de sua proposta;
- Ensejar o retardamento da execução ou da entrega do objeto da licitação sem motivo justificado;
- Apresentar declaração ou documentação falsa exigida para o certame ou prestar declaração falsa durante a licitação ou a execução do contrato;
- Fraudar a licitação ou praticar ato fraudulento na execução do contrato;
- Comportar-se de modo inidôneo ou cometer fraude de qualquer natureza;
- Praticar atos ilícitos com vistas a frustrar os objetivos da licitação;
- Praticar ato lesivo previsto no art. 5º da Lei nº 12.846, de 1º de agosto de 2013.

6.7.1 Sanções

À Contratada, poderão ser aplicadas pelo Contratante as seguintes sanções:

- 6.7.1.1 Advertência por escrito, em caso de descumprimento de quaisquer obrigações previstas no edital e seus anexos e neste contrato, que não configurem hipóteses de aplicação de sanções mais graves;
- 6.7.1.2 Multa de mora de 0,1% (zero vírgula um por cento), por dia de atraso, sobre o valor da parcela recebida em desacordo com o cronograma físico-financeiro acordado, limitada a 90 (noventa) dias.
- 6.7.1.3 Multa compensatória, em caso de inadimplência parcial, de 5% (cinco por cento) sobre o valor da parcela inadimplida;
- 6.7.1.4 Multa compensatória, em caso de inadimplência total, de 10% (dez por cento) sobre o valor do contrato;
- 6.7.1.5 Impedimento de licitar e contratar no âmbito da Administração Pública direta e indireta do Contratante, por prazo não superior a 3 (três) anos, nos casos previstos nas alíneas "b", "c", "d", "e", "f" e "g" do item 19.6, na forma prevista na Lei Federal nº 14.133/2021, quando não se justificar a imposição de penalidade mais grave



PRELITURA MUNICIPAL
0000049 6.7.1.6
RIS DE INDICAÇÃO-PR

- 6.7.1.6 Declaração de inidoneidade para licitar e contratar com a Administração Pública, nos casos previstos nos contratos que justifiquem a imposição de penalidade mais grave, na forma prevista na Lei Federal nº 14.133/2021;
- 6.7.1.7 As sanções de advertência, impedimento de licitar e contratar e declaração de inidoneidade para licitar ou contratar poderão ser aplicadas cumulativamente com a penalidade de multa, facultada a defesa prévia do Contratado;
- 6.7.1.8 Se a multa aplicada e as indenizações cabíveis forem superiores ao valor de pagamento eventualmente devido pelo Contratante ao Contratado, além da perda desse valor, a diferença será descontada da garantia prestada ou será cobrada judicialmente;
- 6.7.1.9 A sanção de multa poderá também ser aplicada ao responsável por qualquer das infrações administrativas previstas em contrato, não podendo ser inferior a 0,5% nem superior a 30% do valor contratual;
- 6.7.1.10 O procedimento para aplicação das sanções seguirá o disposto nos artigos 156 e seguintes da Lei 14.133/2021, garantido o exercício de contraditório e ampla defesa;
- 6.7.1.11 Qualquer erro ou imperícia na execução, constatada pela Fiscalização ou pela própria Contratada, esta será obrigada, à sua conta e risco, correção, remoção e nova execução das partes danificadas, mesmo que o erro resulte da insuficiência dos levantamentos e anteprojetos;
- 6.7.1.12 A inobservância ou desobediência às instruções e ordens da Fiscalização importará na aplicação das multas contratuais relacionadas com o andamento da obra e serviços e no desconto das faturas das despesas a que a Contratada tenha dado causa, por ação ou omissão.

7 PAGAMENTO

7.1 Aferição

- O objeto do Contrato será avaliado conforme as entregas dos produtos de cada etapa, definida no cronograma físico-financeiro e compatível com a definição do eventograma.
- Com relação às etapas que dependam de aprovações, licenças ou autorizações, a etapa será aceita apenas após nenhuma negativa;
- As etapas de apresentação de projetos demandam aprovação dos demandantes e da fiscalização;

- ☒ As etapas de obras serão avaliadas considerando o planejamento, com avaliação da qualidade de execução.

7.2 Medição

- ☒ A sistemática de medição e pagamento será associada à execução de etapas do cronograma físico-financeiro vinculadas ao cumprimento de metas de resultado, vedada a adoção de sistemática de remuneração orientada por preços unitários ou referenciada pela execução de quantidades de itens unitários.
- ☒ Para efeito de medição e de faturamento, relativo às atividades executadas, deverá ser considerado o cumprimento do avanço das etapas construtivas definidas no cronograma físico-financeiro, que será peça integrante do contrato.
- ☒ As medições levarão em conta a Aferição de Resultados para a liberação das parcelas definidas no Planejamento da Obra e terão seus valores máximos pré-definidos.
- ☒ É vedada a medição de etapas não concluídas e não aceitas pela fiscalização, assim como de etapas subsequentes que não foram aprovadas pela fiscalização.
- ☒ Os serviços de Administração Local serão medidos proporcionalmente, relacionados aos valores das parcelas e seu peso no valor global de contrato.
- ☒ As medições deverão ser realizadas, pelo menos, a cada 30 dias. Há possibilidade de adiantamento de medição de etapas realizadas previamente ao planejamento, desde que concluídas em conformidade com a qualidade e quantidade esperadas.
- ☒ Quando da entrega de etapas concluídas que não atinjam a qualidade definida, porém possam ser recebidas se aprovadas pela fiscalização sem prejuízo da qualidade global, haverá dedução do valor total da etapa em proporção. Esse aceite não exime a Contratada de penalizações a serem avaliadas pela Gestão do Contrato, caso sejam necessárias.
- ☒ As medições de etapas que não atingirem as metas do cronograma deverão ser registradas e a empresa será notificada para o devido ajuste.
- ☒ As vistorias periódicas obrigatórias que resultarem em MEDIÇÃO ZERADA serão registradas e a empresa será notificada para o pleno atendimento do cronograma e dos prazos gerais.

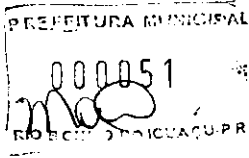

- A Contratada deverá, previamente às vistorias de medição, apresentar planilha contendo as etapas concluídas a serem vistoriadas, bem como os serviços que estão em execução para as etapas seguintes. A fiscalização realizará vistoria a partir dessa prévia manifestação da Contratada. As vistorias de medição serão registradas no Relatório Diário de Obras, com observações acerca do atendimento, total ou parcial, da conclusão das etapas.
- É importante ressaltar que as medições serão realizadas em nome da Contratada; as empresas terceirizadas e subcontratadas não possuem vínculo com a Contratante. A Contratante se exime de responsabilidade pelo pagamento dos serviços de subcontratações, que deverão ser realizados pela Contratada.
- Após aprovação das medições, a fiscalização realizará o devido registro para autorização prévia da Gestão do Contrato.
- As medições serão realizadas pela fiscalização e submetidas ao PARANACIDADE para análise preliminar, registro e liberação de emissão de notas fiscais.
- Após, a Contratada poderá emitir notas fiscais e reunir toda a documentação exigida, conforme edital, para os procedimentos de pagamento.
- A fiscalização deverá encaminhar a documentação complementar da medição ao PARANACIDADE. Atendida a documentação, o pagamento poderá ser realizado. Reitera-se que os pagamentos das notas fiscais poderão ser realizados apenas após anuência do PARANACIDADE, para o devido controle do fluxo financeiro.

7.3 Documentação

- A documentação dos processos de medição deverá tramitar formalmente, com envolvimento da Contratada, Contratante e do PARANACIDADE, como supervisor;
- A documentação obrigatória é definida em contrato;
- Os processos de medição devem ser encaminhados ao PARANACIDADE, pelo Contratante, por meio de sistema eletrônico;
- A documentação é apresentada em duas fases:
 - I. A primeira fase, de análise preliminar, reúne a planilha de medição, relatório fotográfico, imagens e vídeos e o diário de obras;
 - II. Aprovada a documentação preliminar, a Contratante deverá reunir todos os documentos exigidos em contrato, inclusive a Nota Fiscal com o valor aprovado, com as devidas assinaturas.
- Uma vez aprovada a documentação, será liberado o pagamento à Contratada.

8 SELEÇÃO

8.1 Modelagem

O modelo de seleção foi estudado com base no nível de detalhamento dos projetos de engenharia e no formato do objeto, que possui homogeneidade de soluções, mas depende de adequações específicas em cada município. Baseada nessas condições, a modelagem indica duas possibilidades:

- Os municípios podem desenvolver os projetos específicos, especialmente as implantações e a solução de fundações, em nível de projeto executivo. A partir desse desenvolvimento, o modelo de seleção e contratação seria de Concorrência Pública de empreitada por preço global, com julgamento em menor preço;
- A segunda possibilidade, desenvolvida neste documento, versa sobre a contratação semi-integrada. Neste modelo, a seleção da proponente ocorre por concorrência pública, com julgamento por menor preço, da mesma forma que a primeira possibilidade. A diferença se dá nos produtos a serem contratados, que incluem o desenvolvimento dos projetos executivos a partir da documentação disponibilizada no edital.

A alternativa de contratação semi-integrada é possível nas condições deste edital e traz como vantagem a possibilidade de as proponentes trazerem soluções específicas aos locais de obra, devidamente licenciados, sem a perda das características do Projeto Padrão definido. Dessa forma, a Contratante apresenta o que espera realizar e permite à Proponente como realizar.

8.2 Modalidade

A modalidade de licitação definida para este Objeto é de Concorrência Pública.

8.3 Disputa

A disputa será realizada de acordo com os critérios definidos em edital. Vale mencionar, no entanto, algumas informações relevantes:

- 8.3.1.1 O modo de disputa será aberto;
- 8.3.1.2 Encerrada a etapa de lances, o Agente de Contratação poderá negociar melhores condições, encaminhando, pelo sistema eletrônico, contraproposta ao licitante que tenha apresentado o melhor preço, para que seja obtida melhor proposta, vedada a negociação em condições diferentes das previstas neste Edital;

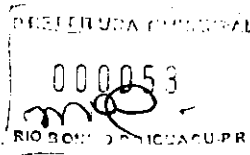

8.3.1.3

Encerrada a negociação, o Agente de Contratação iniciará a fase de julgamento da proposta.

8.4

Julgamento

O critério de julgamento adotado será do tipo **MENOR PREÇO**, considerado o menor dispêndio para a Administração, nos termos do art. 34 da Lei nº 14.133/2021, e observadas as exigências cortidas neste Edital e seus Anexos quanto às especificações do objeto.

Encerrado o julgamento, será avaliada a habilitação da proponente, conforme critérios definidos acima.

8.5

Participação

Poderão participar da presente licitação empresas, brasileiras ou estrangeiras, devidamente constituídas, que possuam objeto social pertinente e compatível ao licitado, e que atendam todas as exigências deste Edital e de seus anexos, e desde que devidamente credenciadas no sistema eletrônico definido.

8.5.1.1

A participação nesta CONCORRÊNCIA implica o reconhecimento pela Licitante de que conhece, atende e se submete a todas as cláusulas e condições do presente edital

8.5.2

Credenciamento

8.5.2.1

O Credenciamento é o nível básico do registro cadastral no Sistema Eletrônico de Licitações, que permite a participação dos interessados na modalidade LICITATÓRIA CONCORRÊNCIA, em sua FORMA ELETRÔNICA;

8.5.2.2

O cadastro dos interessados deverá ser feito no Sistema Eletrônico de Licitações;

8.5.2.3

O credenciamento junto ao provedor do sistema implica a responsabilidade do licitante ou de seu representante legal e a presunção de sua capacidade técnica para realização das transações inerentes a esta licitação;

8.5.2.4

O licitante responsabiliza-se exclusiva e formalmente pelas transações efetuadas em seu nome, assume como firmes e verdadeiras suas propostas e seus lances, inclusive os atos praticados diretamente ou por seu representante, excluída a responsabilidade do provedor do sistema ou do órgão ou entidade promotora da licitação por eventuais danos decorrentes de uso indevido das credenciais de acesso, ainda que por terceiros.

- 8.5.2.5 É de responsabilidade do cadastrado conferir a exatidão dos seus dados cadastrais no Sistema Eletrônico de Licitações e mantê-los atualizados junto aos órgãos responsáveis pela informação, devendo proceder, imediatamente, à correção ou à alteração dos registros tão logo identifique incorreção ou aqueles se tornem desatualizados;
- 8.5.2.6 A não observância do disposto no subitem anterior poderá ensejar desclassificação no momento da habilitação.

8.5.3 Consórcio

Poderão participar desta Concorrência empresas reunidas em consórcio de modo a permitir que as empresas especializadas somem esforços e conhecimento técnico para a correta execução do objeto. Tratando-se de licitantes reunidos em consórcio, serão observadas as seguintes exigências:

- 8.5.3.1 A empresa líder deverá ser nacional e de maior participação no Consórcio. No caso de participações iguais, a líder deverá ser a consorciada de maior Capital Social;
- 8.5.3.2 A empresa consorciada não poderá participar da mesma licitação isoladamente ou em outra formação de consórcio;
- 8.5.3.3 No caso de consórcio entre empresas brasileiras e estrangeiras, a liderança caberá obrigatoriamente à empresa brasileira;
- 8.5.3.4 A constituição do Consórcio será feita por Comprovação do compromisso, público ou particular, de constituição do Consórcio, subscrito pelos consorciados, incluindo os itens definidos no edital
- 8.5.3.5 Cada consorciado deve apresentar a documentação relacionada no item da HABILITAÇÃO deste Termo de Referência e suas subdivisões, admitindo-se, para efeito de qualificação técnica, o somatório dos quantitativos de cada consorciado;
- 8.5.3.6 Será exigido do consórcio acréscimo de 10% sobre o valor exigido de licitante individual para a habilitação econômico-financeira.

8.5.4 Microempresa

As microempresas e empresas de pequeno porte, assim qualificadas nos termos da Lei Complementar nº 123/06, poderão participar desta licitação usufruindo dos benefícios estabelecidos nos artigos 42 a 49 daquela Lei Complementar, declarando no campo próprio do sistema sua condição.

8.5.5 Vedação

As vedações estendem-se a terceiro que auxilie a condução da contratação na qualidade de integrante de equipe de apoio, profissional especializado ou funcionário ou representante de empresa que preste assessoria técnica.

- Não poderão participar da licitação OSCIP's atuando nessa condição;
- Autor do anteprojeto ou do projeto básico;
- Aquele que não atenda às condições deste Edital e seu(s) anexo(s);
- Se enquadrem nas seguintes vedações de participação art. 9º e 14 da Lei 14.133/2021.

9 MEMÓRIA

9.1 Método

Para a definição da planilha de serviços de referência, foi possível detalhar a partir dos projetos padrão todos os serviços necessários, inclusive previsão de contratação e desenvolvimento de projetos executivos de engenharia. Para as implantações, foram estimadas quantidades a partir dos anteprojetos específicos disponibilizados.

Os serviços possuem como referência a tabela SINAPI do estado do Paraná, do mês de abril de 2025. Alguns serviços, de menor peso no orçamento, possuem origem em tabela da ORSE.

9.2 Cálculo

A planilha de referência é dividida em três grandes Memórias de Cálculo:

- | | | |
|-------------------------------------|--|------------------|
| <input checked="" type="checkbox"/> | Projetos Executivos: | R\$ 55.336,75 |
| <input checked="" type="checkbox"/> | Edificação (Projeto Padrão): | R\$ 2.508.891,61 |
| <input checked="" type="checkbox"/> | Fundações, Implantações e Licenciamento: | R\$ 2.564.228,36 |

No cálculo foram incluídos os Benefícios e Despesas Indiretas (BDI) e representam o valor máximo do objeto do edital.

9.3 Análise

Os anteprojetos foram analisados pelo Contratante para estarem de acordo com as necessidades dos Projetos Padrão. A estimativa de custos está compatível com o programa de necessidades. O projeto padrão, mais detalhado, possui planilha de serviços consolidada. Os projetos específicos demandam avaliação das proponentes, que assumem o risco a partir do momento que propõem o custo global do contrato.

10 RECURSOS

Os recursos disponibilizados para a contratação do objeto do edital têm origem em repasse do estado, de acordo com o Programa da Casa da Mulher Paranaense. A complementação de valores, necessária para a contratação de projetos e obras específicos, possui origem em contrapartida do município, totalizando o montante total, especificado neste Termo de Referência.



RIO BONITO DO IGUAÇU

DEPARTAMENTO DE ENGENHARIA
PREFEITURA MUNICIPAL DE RIO BONITO DO IGUAÇU
Rua Sete de Setembro, 720 – Centro
85340-000 - Rio Bonito do Iguaçu – Paraná
engenharia.riobonito@gmail.com
(42) 3653-1127

MEMORIAL DESCRITIVO DE MATERIAIS E SERVIÇOS DE IMPANTAÇÃO DA CASA DA MULHER PARANAENSE

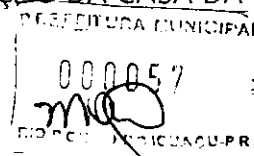

1. DADOS INICIAIS

- **Obra:** Serviços Complementares e Infraestrutura Externa – Casa da Mulher Paranaense
- **Proprietário:** Município de Rio Bonito do Iguaçu – CNPJ: 95.587.770/0001-99
- **Responsável Técnico:** Eng. Civil Enio Augusto Siqueira da Luz – CREA-PR 219.227/D
- **Endereço da Obra:** Rua Santo Expedito, Rio Bonito do Iguaçu - PR

2. OBJETO

O presente memorial tem como objetivo descrever as especificações técnicas, materiais e serviços a serem empregados na execução dos serviços complementares de infraestrutura externa, paisagismo e fechamento do lote para implantação da Casa da Mulher Paranaense, localizada no endereço supracitado, totalizando os itens descritos a seguir. Todos os serviços deverão seguir rigorosamente as normas técnicas da ABNT, as boas práticas da construção civil e as diretrizes do projeto.

3. NORMAS TÉCNICAS DE REFERÊNCIA

- **ABNT NBR 6118:** Projeto de estruturas de concreto.
- **ABNT NBR 6122:** Projeto e execução de fundações.
- **ABNT NBR 16868:** Alvenaria estrutural.
- **ABNT NBR 9781 e NBR 15953:** Peças de concreto para pavimentação (Paver) e sua execução.
- **ABNT NBR 9050:** Acessibilidade a edificações, mobiliário, espaços e equipamentos urbanos.
- **ABNT NBR 7229:** Projeto, construção e operação de sistemas de tanques sépticos.

4. DESCRIÇÃO DOS SERVIÇOS E MATERIAIS

4.1. Muro de Fechamento (Área: 440 m²)

- **Descrição:** Execução de 440 m² de muro de fechamento em alvenaria com 2.20 m de altura final.
- **Estrutura:** O muro será devidamente estruturado com pilares e vigas baldrame e viga cinto superior em concreto armado (FCK ≥ 25 MPa, Aço CA-50/60), conforme projeto estrutural.
- **Alvenaria:** Será executada com blocos cerâmicos para vedação, assentados com argamassa de cimento, areia e aditivo impermeabilizante no traço adequado.
- **Acabamento:** As faces do muro receberão chapisco, emboço e reboco. O acabamento final será com a aplicação de selador acrílico e uma demão de textura para exteriores, na cor a ser definida.



RIO BONITO DO IGUAÇU

DEPARTAMENTO DE ENGENHARIA
PREFEITURA MUNICIPAL DE RIO BONITO DO IGUAÇU
Rua Sete de Setembro, 720 - Centro
85340-000 - Rio Bonito do Iguaçu - Paraná
engenharia.riobonito@gmail.com
(42) 3653-1122

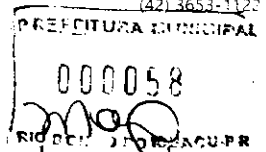

4.2. Fundações do Muro

- **Descrição:** Execução de fundação direta e profunda para sustentação do muro de fechamento.
- **Estacas:** Serão executadas estacas do tipo perfurada mecanicamente, com diâmetro de 25 cm e profundidade de 3,00 m, em concreto FCK \geq 25 MPa.
- **Blocos de Coroamento:** Sobre as estacas serão executados blocos de coroamento em concreto armado (Aço CA-50/60) nas dimensões de 70x70x40 cm.
- **Viga Baldrame:** Os blocos serão interligados por viga baldrame em concreto armado, devidamente impermeabilizada em sua face superior e laterais para evitar umidade ascendente.
- **Viga Superior:** Elemento em concreto armado, conforme detalhamento em projeto, utilizando concreto FCK \geq 25 MPA e Aço CA-50/60.

4.3. Pavimentação Externa com Paver (Área: 750 m²)

- **Descrição:** Execução de 750 m² de pavimento intertravado para tráfego de pedestres e veículos leves.
- **Material:** Serão utilizadas peças de concreto pré-moldado para pavimentação (paver), com espessura de 6 cm, de alta resistência.
- **Execução:** O serviço inclui a regularização e compactação do subleito, execução de camada de sub-base com solo compactado mecanicamente com assentamento sobre colchão de pó de pedra, rejuntamento com areia fina e compactação final com placa vibratória para travamento das peças.

4.4. Acessibilidade – Piso Tátil

- **Descrição:** Instalação de piso tátil de alerta e direcional, conforme norma ABNT NBR 9050, na principal
- **Material:** Será utilizado piso tátil em placas cimentícias ou material similar de alta resistência, na cor amarela ou outra que gere alto contraste com o pavimento adjacente.

4.5. Sistema de Tratamento de Esgoto Individual

- **Descrição:** Instalação de sistema de tratamento primário de esgoto sanitário, dimensionado para a demanda da edificação, conforme NBR 7229.
- **Componentes:**
 - **Fossa Séptica:** Unidade em alvenaria, para decantação dos sólidos.
 - **Filtro Anaeróbio:** Unidade pré-moldada preenchida com pedra brita para digestão da matéria orgânica.
 - **Sumidouro:** Poço escavado com paredes em alvenaria perfurados para permitir a infiltração do efluente tratado no solo.



RIO IGUAÇU

DEPARTAMENTO DE ENGENHARIA
PREFEITURA MUNICIPAL DE RIO BONITO DO IGUAÇU
Rua Sete de Setembro, 720 – Centro
85340-000 - Rio Bonito do Iguaçu – Paraná
engenharia.riobonito@gmail.com
(42) 3653-1122

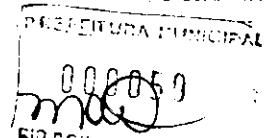

4.6. Sinalização

- **Pintura de Vagas:** Demarcação de vagas de estacionamento, incluindo vagas para idosos e Pessoas com Deficiência (PCD), utilizando tinta acrílica de alta resistência para piso.

4.7. Esquadrias – Portões

- **Portões de Correr:** Fornecimento e instalação de 02 (duas) unidades de portão de correr com 4,00 m de largura cada. Serão fabricados em estrutura de metalon, com pintura de fundo anticorrosivo e acabamento em esmalte sintético. Inclui trilhos, roldanas e batentes.
- **Portão de Pedestres:** Fornecimento e instalação de 01 (uma) unidade de portão de abrir (giro) com 1,00 m de largura, seguindo o mesmo padrão de material e acabamento dos portões de correr. Inclui fechadura e dobradiças.

4.8. Paisagismo-

- **Grama Esmeralda:** Fornecimento e plantio de grama tipo Esmeralda em placas. O serviço contempla o preparo do solo com limpeza, nivelamento, e adubação para garantir o correto pegamento da grama.

4.9. Sistema de Alimentação de Água Fria

- **Descrição:** Execução da entrada de água a partir da rede pública da concessionária local até os pontos de utilização externos (ex: torneiras de jardim para irrigação e limpeza) e alimentação do reservatório da edificação principal.
- **Materiais:** Será utilizada tubulação de PVC soldável, com diâmetros especificados em projeto, e conexões da mesma linha. A instalação do abrigo para o hidrômetro seguirá o padrão exigido pela concessionária local.
- **Execução:** Os serviços incluem a escavação de valas, assentamento da tubulação sobre fundo compactado, instalação de registros de esfera para seccionamento e a realização de teste de estanqueidade para garantir a ausência de vazamentos, tudo conforme a norma ABNT NBR 5626.

4.10. Sistema de Drenagem de Águas Pluviais

- **Descrição:** Implantação de sistema para captação e condução das águas pluviais das áreas pavimentadas e coberturas até a rede pública de drenagem.
- **Materiais:** Serão utilizadas tubulações de PVC da série esgoto/pluvial, caixas de passagem em alvenaria, e grelhas de captação em ferro fundido ou concreto, resistentes ao tráfego de veículos leves.
- **Execução:** As tubulações serão assentadas em valas com declividade adequada para garantir o escoamento por gravidade. As caixas de passagem serão instaladas em pontos estratégicos para permitir a inspeção e manutenção do sistema, conforme as boas práticas e a ABNT NBR 10844.



MUNICÍPIO DE RIO BONITO DO IGUAÇU

DEPARTAMENTO DE ENGENHARIA
PREFEITURA MUNICIPAL DE RIO BONITO DO IGUAÇU
Rua Sete de Setembro, 720 - Centro
85340-000 - Rio Bonito do Iguaçu - Paraná
engenharia.riobonito@gmail.com

(42) 3653-1122

PREFEITURA MUNICIPAL

000060
RIO BONITO DO IGUAÇU - PR

4.11. Instalações Elétricas

- **Descrição:** Execução da infraestrutura elétrica subterrânea para alimentação da edificação, dos portões automáticos, iluminação externa e pontos de força, seguindo as diretrizes da ABNT NBR 5410.
- **Materiais:** Serão instalados eletrodutos de PVC rígido. A fiação utilizada será de cobre com isolamento antichama, com bitolas dimensionadas em projeto. Serão previstas caixas de passagem para a fiação e a instalação de postes de iluminação e arandelas nos muros, conforme projeto luminotécnico.
- **Execução:** O serviço abrange a escavação de valas, instalação dos eletrodutos, passagem dos cabos, instalação das caixas de passagem e conexão dos pontos de iluminação.

5. CONSIDERAÇÕES GERAIS

Todos os materiais empregados deverão ser de primeira qualidade e sua aplicação obedecerá às especificações dos fabricantes. A equipe de trabalho deverá utilizar todos os Equipamentos de Proteção Individual (EPIs) necessários. Ao final dos serviços, o canteiro de obras deverá ser completamente limpo, com a remoção de todo o entulho e sobras de materiais.

Rio Bonito do Iguaçu, 14 de outubro de 2025.

SEZAR 2025.10.16
AUGUSTO 13:17:13-03'00'
BOVINO:3334817 2025.2.1
0915

MUNICÍPIO DE RIO BONITO DO IGUAÇU

CNPJ: 95.857.770/0001-99

ENIO AUGUSTO 2025.10.16
SIQUEIRA DA 13:17:30-03'00'
LUZ:08054071973 2025.2.1

ENIO AUGUSTO SIQUEIRA DA LUZ

CREA-PR 219.227/D

PRESIDENTURA MUNICIPAL
000061
ma
RIO DE JANEIRO

03.

ARQUITETÔNICO

000062
Mapa

PROJETEK PARANA
PROJETO ARQUITETÔNICO
CASA DA MULHER PARANATIFE

QUANTIDADE	DESCRIÇÃO	UNIDADE	VALOR UNITÁRIO	VALOR TOTAL
1	ALVENARIA	m²	15,00	15,00
2	CONCRETO	m³	100,00	200,00
3	TELHA	m²	20,00	40,00
4	PORTA	unidade	50,00	50,00
5	JANELA	unidade	30,00	30,00
6	MOBILIÁRIO	unidade	100,00	100,00
7	INSTALAÇÕES	unidade	50,00	50,00
8	PAISAGISMO	unidade	30,00	30,00
9	PROJETOS	unidade	20,00	20,00
10	OUTROS	unidade	10,00	10,00
11	RESERVA	unidade	10,00	10,00
12	TOTAL			505,00

QUANTIDADE	DESCRIÇÃO	UNIDADE	VALOR UNITÁRIO	VALOR TOTAL
1	ALVENARIA	m²	15,00	15,00
2	CONCRETO	m³	100,00	200,00
3	TELHA	m²	20,00	40,00
4	PORTA	unidade	50,00	50,00
5	JANELA	unidade	30,00	30,00
6	MOBILIÁRIO	unidade	100,00	100,00
7	INSTALAÇÕES	unidade	50,00	50,00
8	PAISAGISMO	unidade	30,00	30,00
9	PROJETOS	unidade	20,00	20,00
10	OUTROS	unidade	10,00	10,00
11	RESERVA	unidade	10,00	10,00
12	TOTAL			505,00

① Planta de Storech

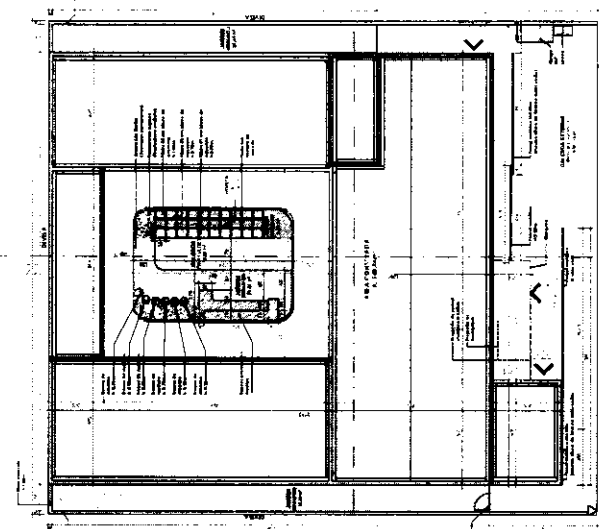

② PLANTA DE IMPLANTACAO

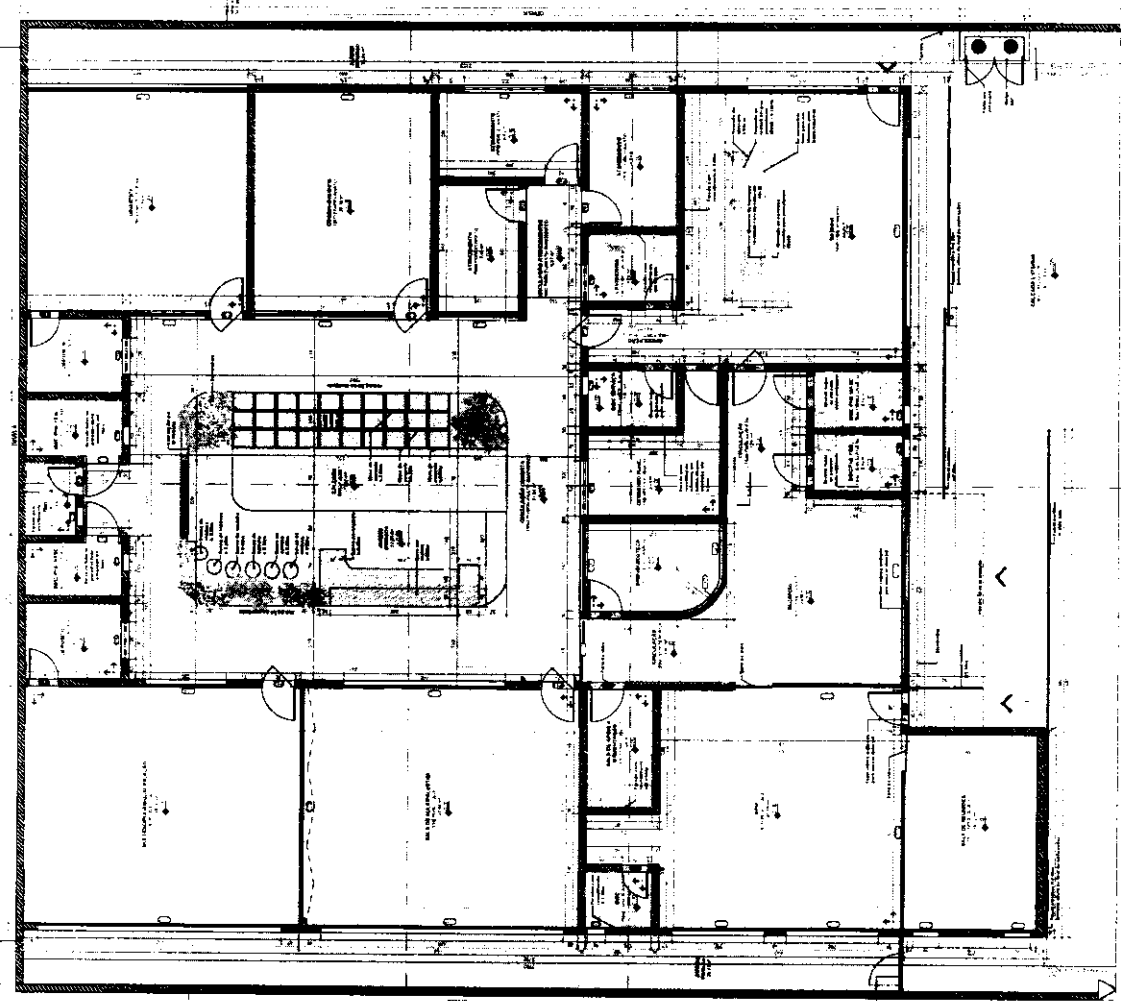

③ PLANTA BAIXA



PERSPECTIVA PATIO CENTRAL

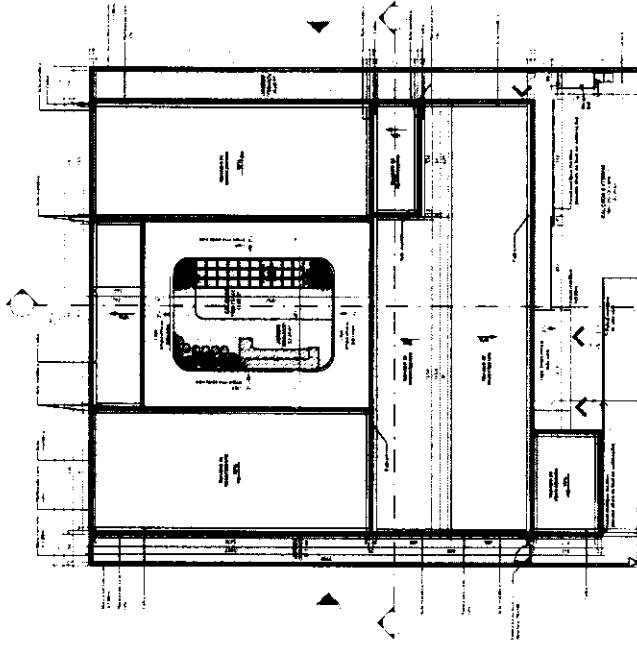

① PLAN DE COBERTURA

PREFEITURA MUNICIPAL
 000063
 RIO BONITO - PIAUÍ
 PROJETO ARQUITETÔNICO
 CASA DA MULHER PARATIENSE

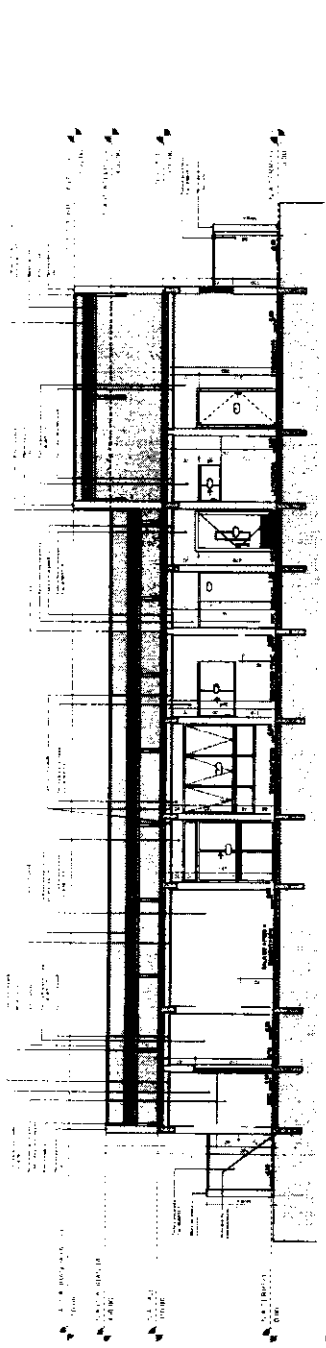

① CORTE 01

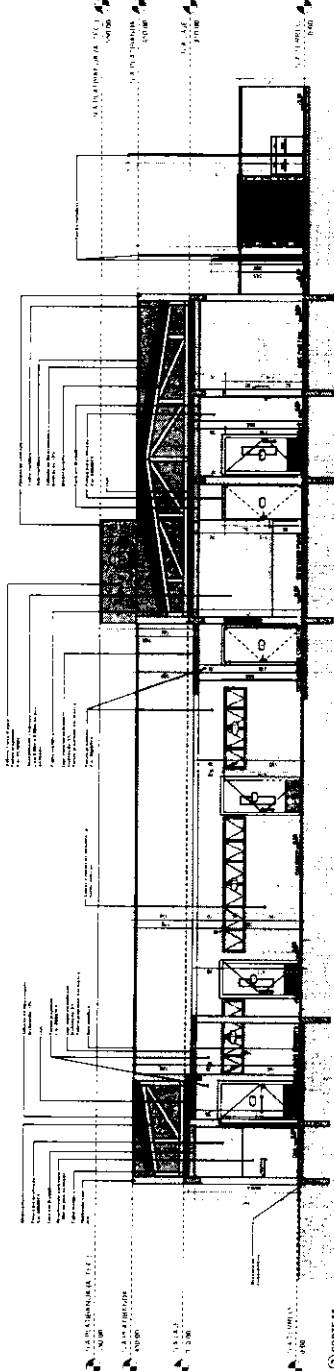

② CORTE 02

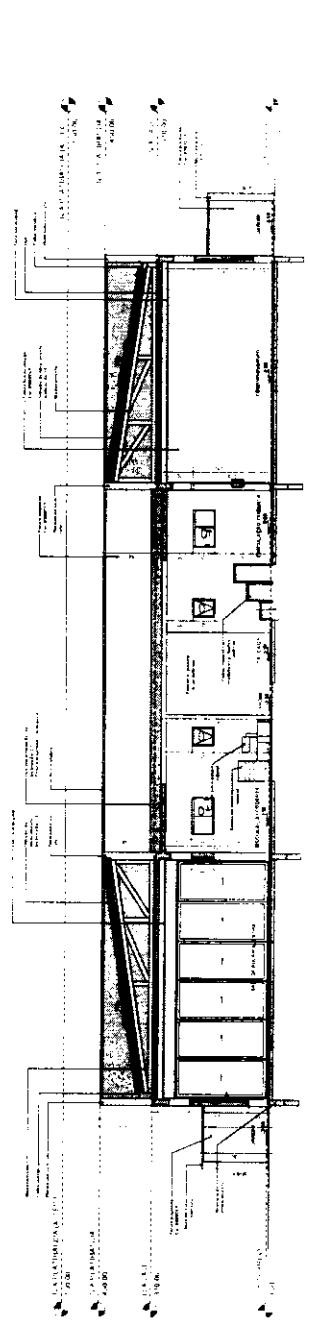

③ CORTE 03

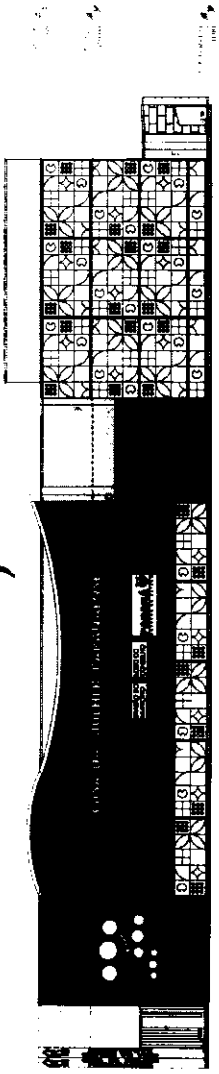

① ELEVACAO FRONTAL

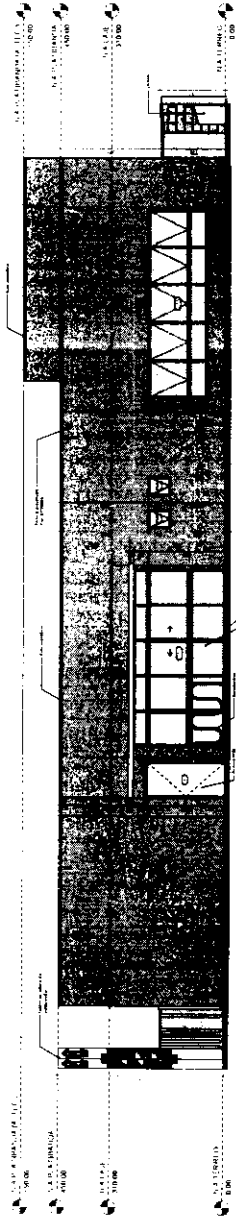

② ELEVACAO FRONTAL (ISM PANORAMA)

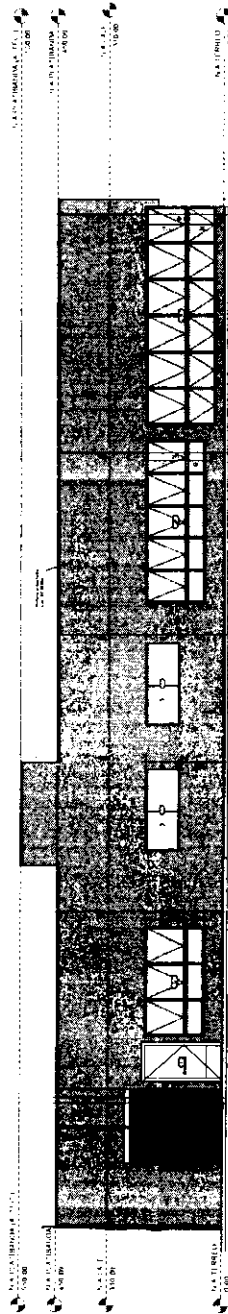

③ ELEVACAO LATERAL 1

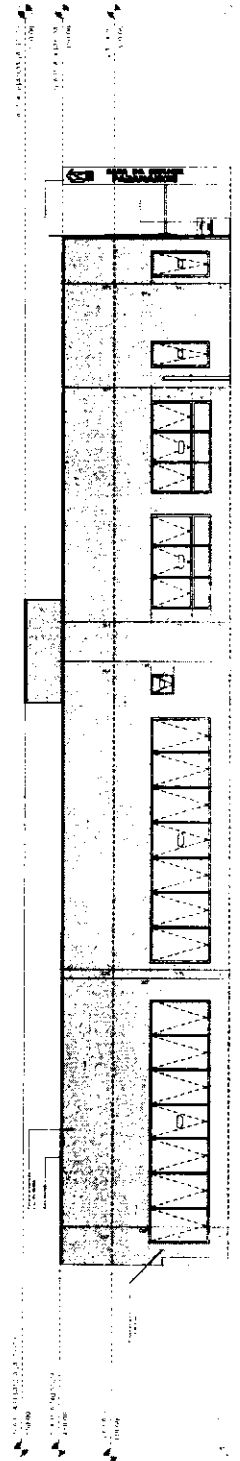

PLANO DE COBERTURA

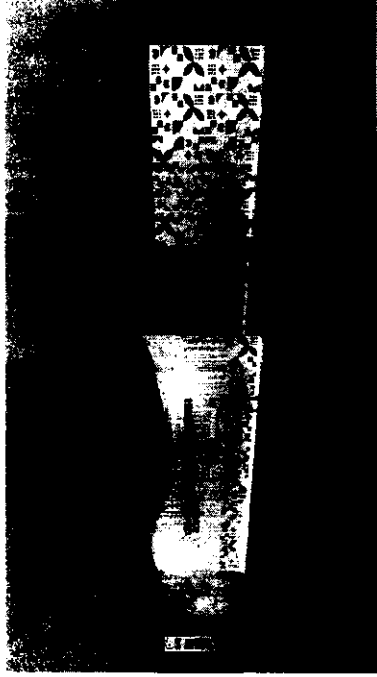

PERSPECTIVA FACHADA



PERSPECTIVA COWORKING



PERSPECTIVA COZINHA

PROJETEKPARANA
 PROJETO ARQUITETONICO
 CASA DA MULHER PARAENSE

PREFEITURA MUNICIPAL
 mao 64
 RIO BONITO DO IUAQUIM-PR

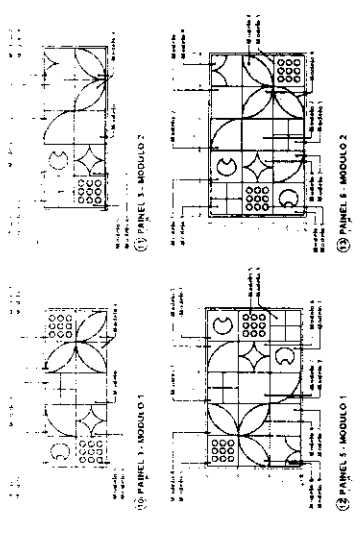
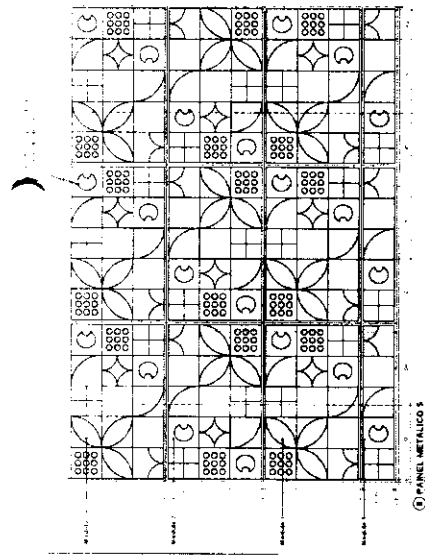
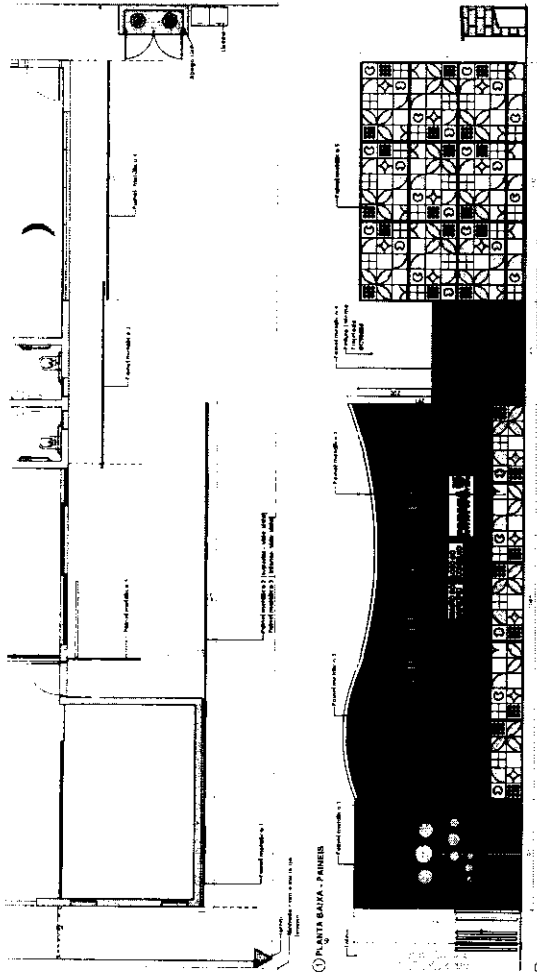

Simbolo	Descrição
(1)	Arquitetônico
(2)	Arquitetônico
(3)	Arquitetônico
(4)	Arquitetônico
(5)	Arquitetônico
(6)	Arquitetônico
(7)	Arquitetônico
(8)	Arquitetônico
(9)	Arquitetônico
(10)	Arquitetônico
(11)	Arquitetônico
(12)	Arquitetônico
(13)	Arquitetônico
(14)	Arquitetônico
(15)	Arquitetônico
(16)	Arquitetônico
(17)	Arquitetônico
(18)	Arquitetônico
(19)	Arquitetônico
(20)	Arquitetônico
(21)	Arquitetônico
(22)	Arquitetônico
(23)	Arquitetônico
(24)	Arquitetônico
(25)	Arquitetônico
(26)	Arquitetônico
(27)	Arquitetônico
(28)	Arquitetônico
(29)	Arquitetônico
(30)	Arquitetônico
(31)	Arquitetônico
(32)	Arquitetônico
(33)	Arquitetônico
(34)	Arquitetônico
(35)	Arquitetônico
(36)	Arquitetônico
(37)	Arquitetônico
(38)	Arquitetônico
(39)	Arquitetônico
(40)	Arquitetônico
(41)	Arquitetônico
(42)	Arquitetônico
(43)	Arquitetônico
(44)	Arquitetônico
(45)	Arquitetônico
(46)	Arquitetônico
(47)	Arquitetônico
(48)	Arquitetônico
(49)	Arquitetônico
(50)	Arquitetônico

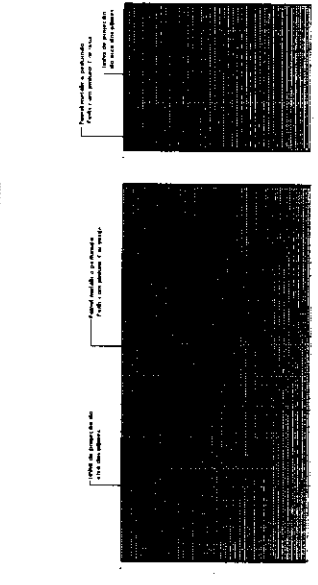
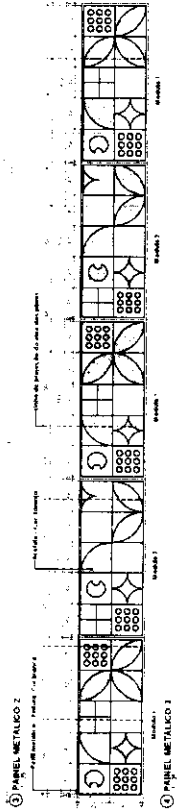
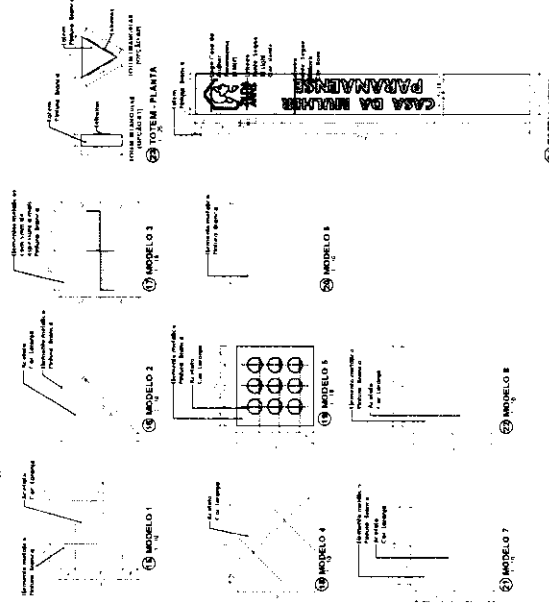
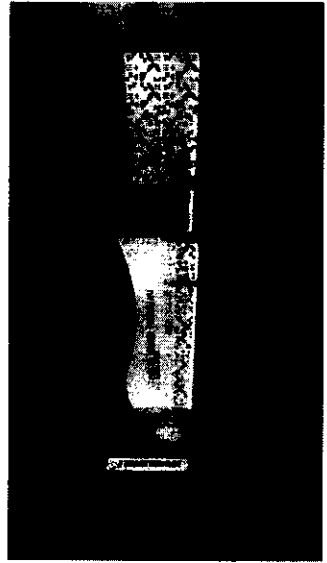
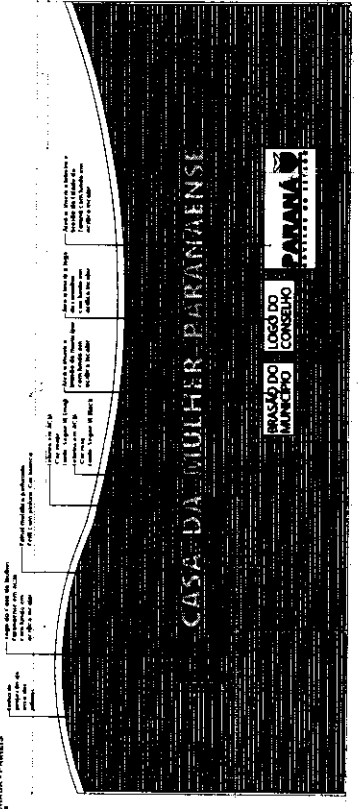

PROJETO PARA

PROJETO ARQUITETÔNICO

CASA DA MULHER PARANAENSE

PROJETO ARQUITETÔNICO

CASA DA MULHER PARANAENSE

PROJETO ARQUITETÔNICO

CASA DA MULHER PARANAENSE

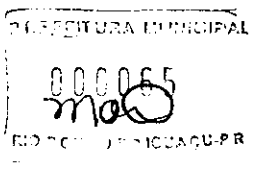

SITUAÇÃO

PIRENE SIA - CAD

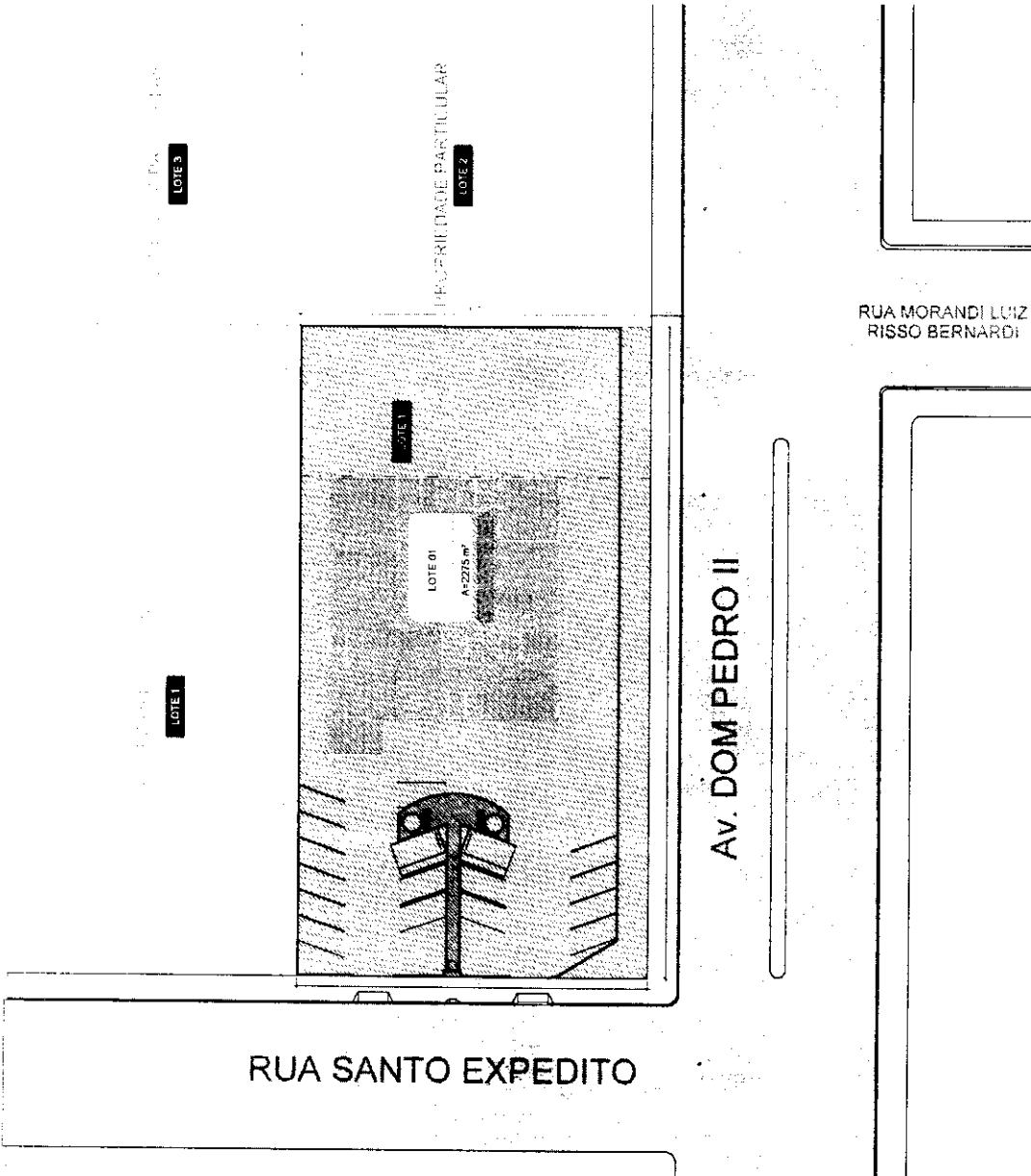

MUNICÍPIO DE BOTOQUARA

SECRETARIA DE PLANEJAMENTO E ADMINISTRAÇÃO

DEPARTAMENTO DE LICITAÇÃO

EDITAL Nº 001/2025

OBJETO: CONTRATAÇÃO DE SERVIÇOS DE MANUTENÇÃO E REPARAÇÃO DE VEÍCULOS DA FLEET MUNICIPAL.

DATA

HORA

LOCAL

VALOR

ASSINATURA

CPF

RG

PROFISSÃO

ENDEREÇO

CIDADE

UF

CEP

TELEFONE

E-MAIL

SEZAR - 2025.06.22
AUGUSTO 10.37.05
BOVINO 33-AR901
3481709152025 2 0

SECRETARIA DE PLANEJAMENTO E ADMINISTRAÇÃO
DEPARTAMENTO DE LICITAÇÃO
RUA DO COMÉRCIO, 100
BOTOQUARA - SP

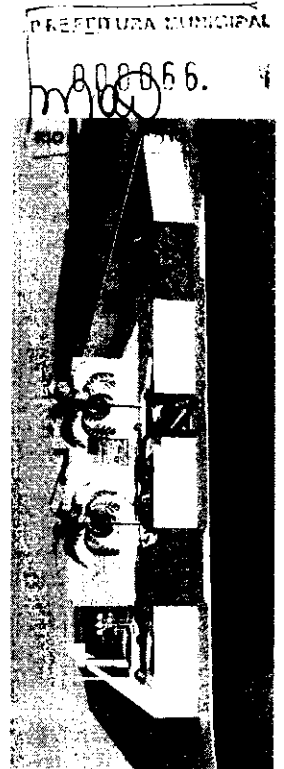

SITUAÇÃO

ENVIAR SITUACAO

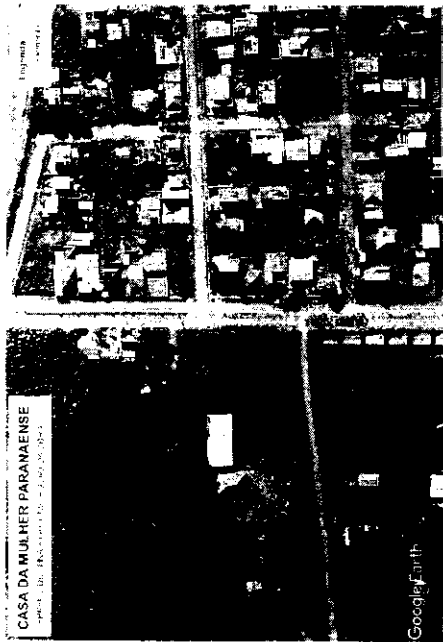
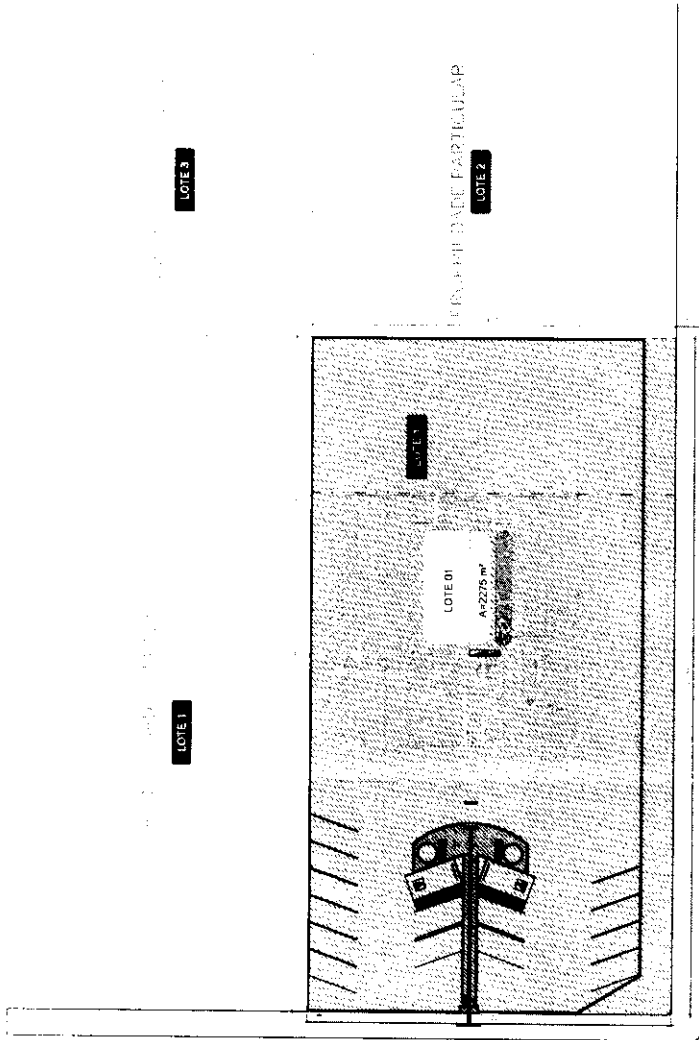



 RIO BRANCO DO PARANÁ

 PREFEITURA MUNICIPAL

 RUA DO COMENDANTE CARLOS DE ALMEIDA, 100 - JARDIM SANTA LUCIA - FONE: (41) 3333-0000

AV. DOM PEDRO II

PREFEITURA MUNICIPAL

 000067

mao

 RIO BRANCO DO PARANÁ - PR



ZONAMENTO DA REDE MUNICIPAL

 Nome do Logradouro:

 Número:

 Tipo de Logradouro:

 Nome do Logradouro Antigo:

 Número Antigo:

 Tipo de Logradouro Antigo:

 Nome do Logradouro Antigo:

 Número Antigo:

 Tipo de Logradouro Antigo:

 Nome do Logradouro Antigo:

 Número Antigo:

 Tipo de Logradouro Antigo:

SECAR 2025.10.14

 AUGUSTO 16:56:03

 ROPINO 833-0000

 48170815 2025.7.1

2025.07.14 16:56:03

 48170815 2025.7.1

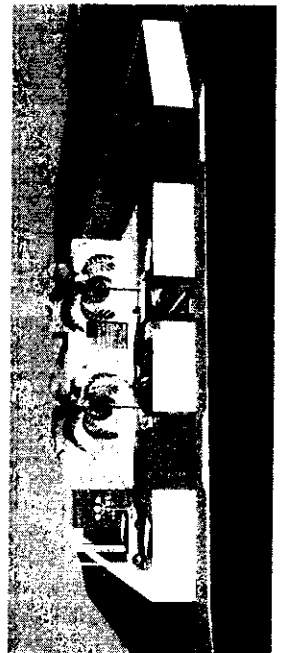



BOLETÍN
 DE LA MUNICIPALIDAD DE AGUACAYÁN
 N.º 10
 AÑO 2005

SEZAR 2005 10.10
 AGUSTO 15 16 46
 BOVINO 340300
 44771815.005.2.1

EST. DE EMPLEO
 M.º 10.10.05.005.2.1

PREFECTURA MUNICIPAL
 000068
 RIO RICO, P.R.

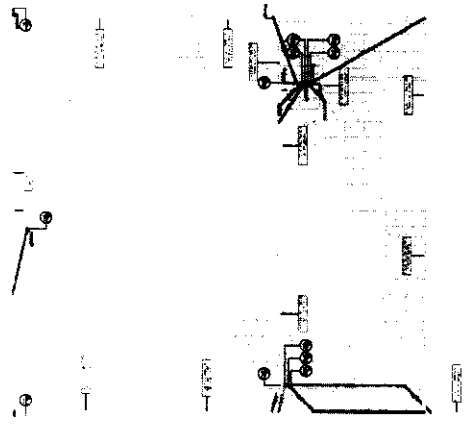

TITULO: _____

ASPECTOS: _____

PROYECTOS: _____

FECHA: _____

NO. 1	NO. 2	NO. 3	NO. 4

NOTA: _____

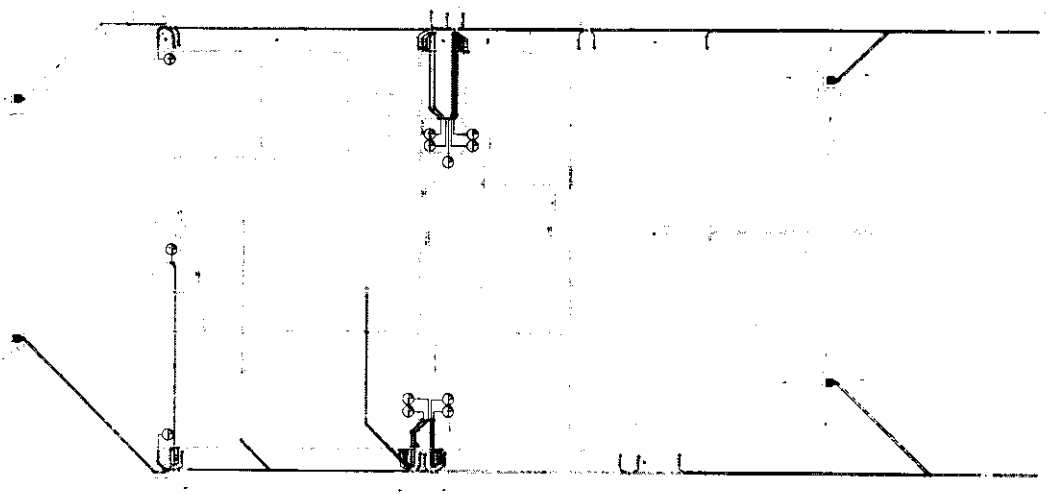

ANTEPROJETO ELÉTRICO

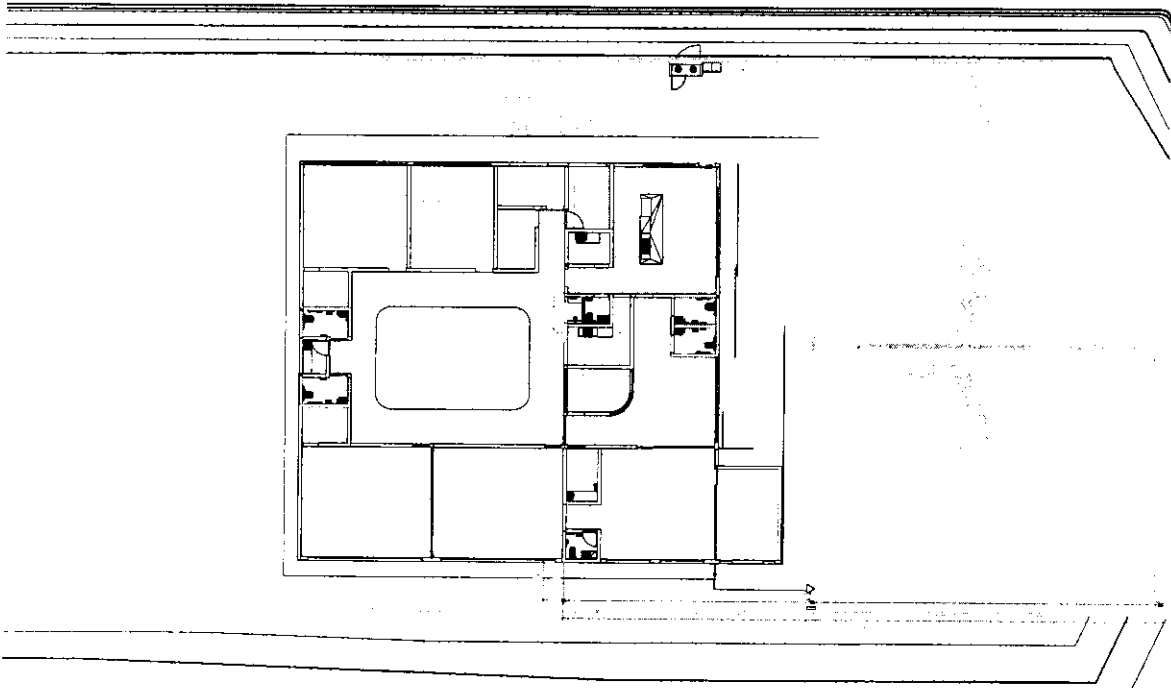

PROYECTO	...
CLIENTE	...
FECHA	...
...	...

INSTITUTO DE EDUCACIÓN SUPERIOR DE PUERTO RICO
INSTITUTO TECNOLÓGICO DE PUERTO RICO
CARRERA DE INGENIERÍA EN ELECTRÓNICA
CARRERA DE INGENIERÍA EN SISTEMAS DE COMPUTACIÓN

AS 740 - 0905 10 15
AUGUSTO 14 2015
BOVINGO 3340309
HNL/7/15/2015/2015.2.1

...

MUNICIPALIDAD DE SAN JUAN
000069
MUNICIPALIDAD DE SAN JUAN

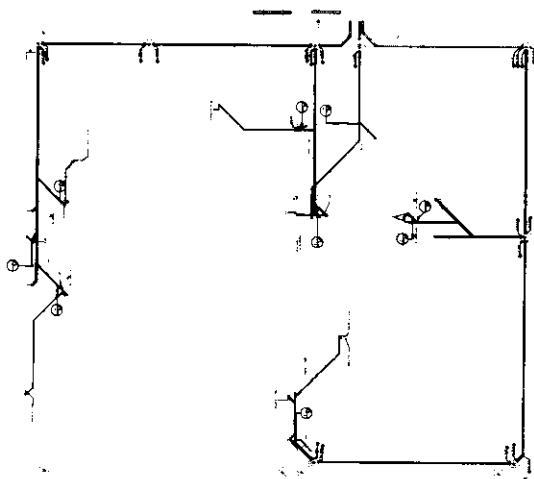

01. ELETTRICITÀ
 00000070
 01. ELETTRICITÀ
 00000070

COMUNE DI...
 ...

TUBA ALBA
 ...
 ...



MUNICIPIO DI TORINO
 ...

...
 ...

...

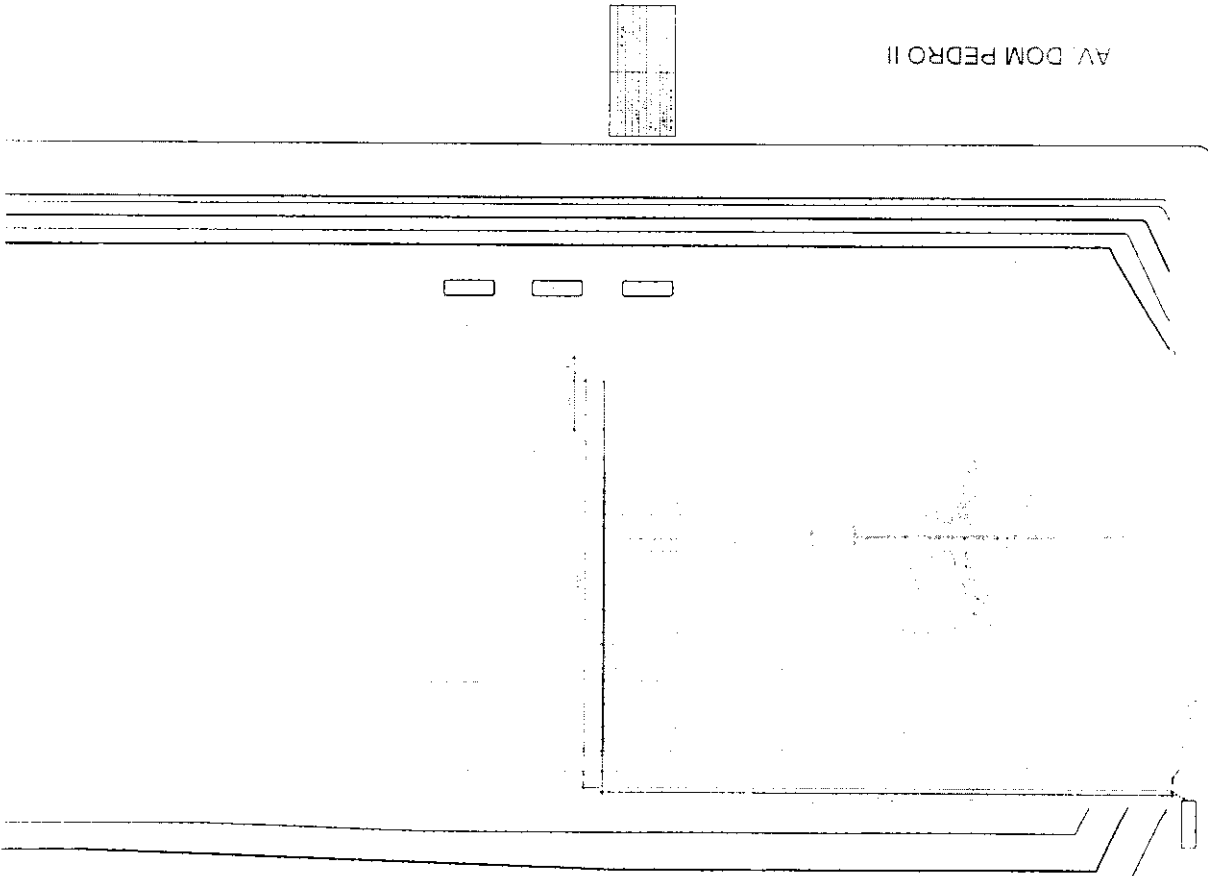

PROPOSTA Nº	VALOR

AV. DOM PEDRO II

PREFEITURA MUNICIPAL
000071
mao
RIO DE JANEIRO - RJ



RIO MONTÃO DO CARMO

SECRETARIA DE OBRAS E SERVIÇOS PÚBLICOS
DEPARTAMENTO DE LICITAÇÃO

SEI Nº: 2024.01.16
PROCESSO Nº: 000.000.000
LANCE Nº: 000.000.000

10/05/2024

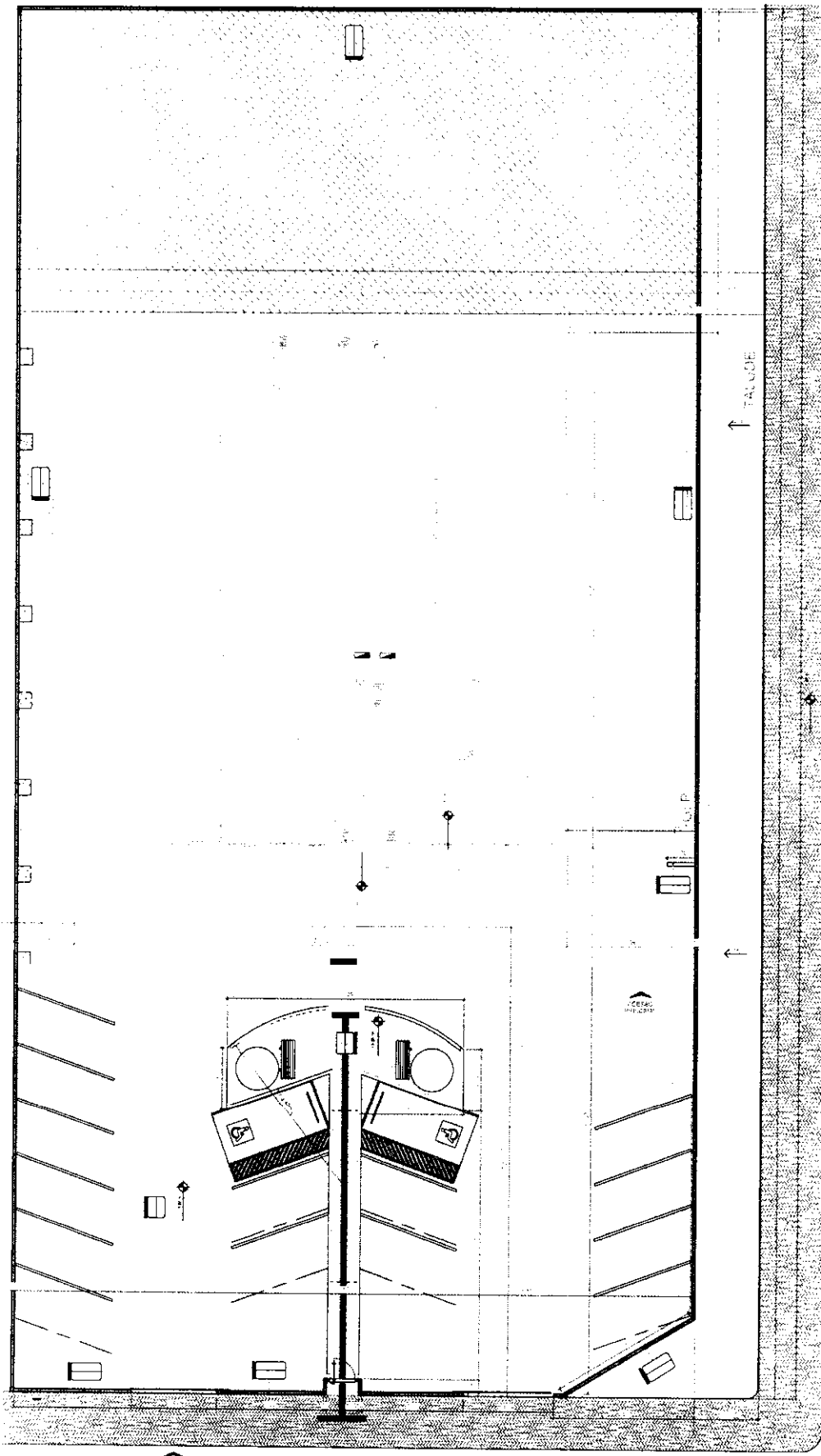
IMPLANTAÇÃO



RUA SANTO EXPEDITO

AVENIDA DOM PEDRO II

PREFEITURA MUNICIPAL
 000072
mo
 RIO GRANDE DO NORTE

BRASIL
 RIO GRANDE DO NORTE
 PREFEITURA MUNICIPAL DE
 MOSSORÓ
 Avenida Dom Pedro II, nº 1.111 - Centro
 CEP: 59.010-000
 Fone: (51) 3333-1111
 Fax: (51) 3333-1111
 E-mail: pmossoro@pmossoro.rn.gov.br

SEZAR 2025.10.16
 AUGUSTO 13.51.37
 BOVINO 13-0900
 SANTOS 2025.7.1

PLANTA DE IMPLANTAÇÃO

ANTEPROJETO - HIDROSSANITÁRIO

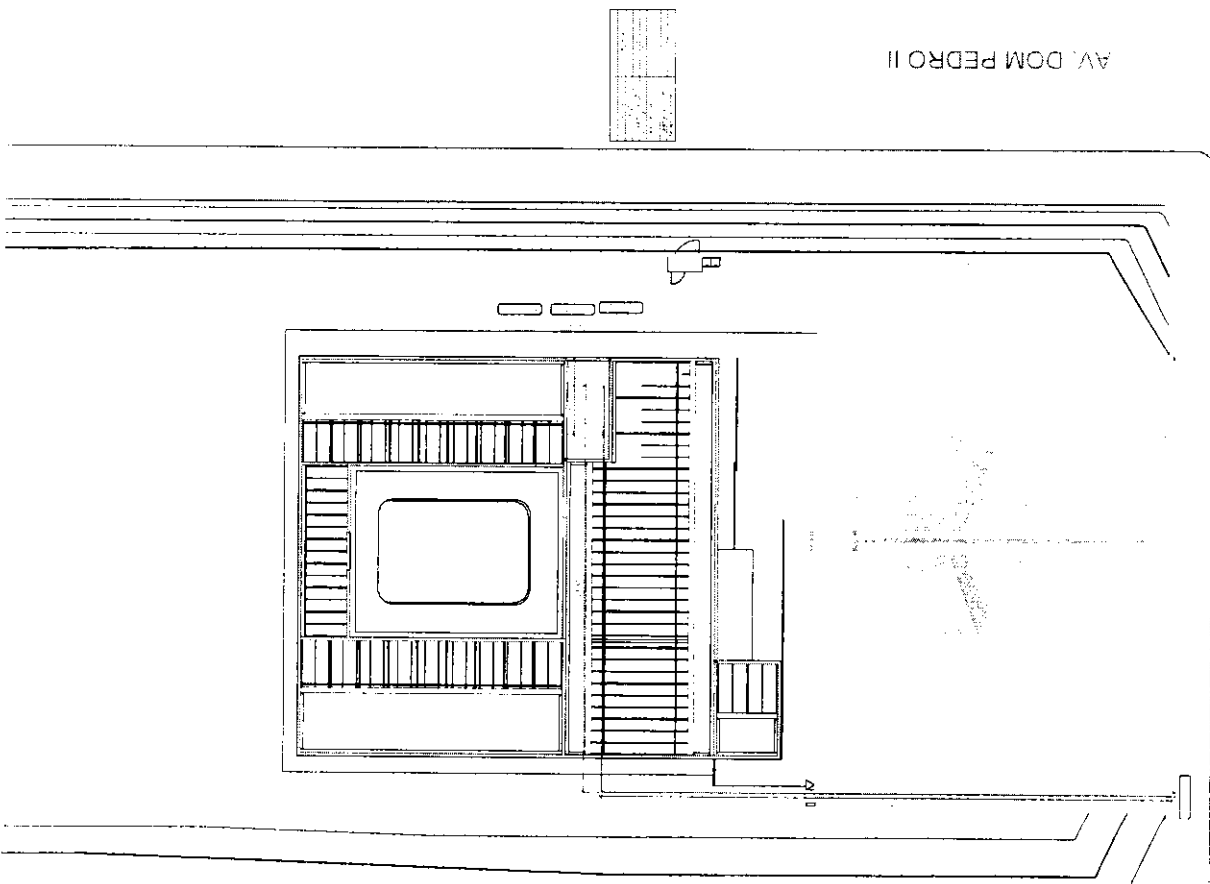

ESTADO DO PARANÁ
PRIMEIRO SECRETARIADO
SECRETARIA DE OBRAS PÚBLICAS
DEPARTAMENTO DE LICITAÇÃO
RUA DO COMÉRCIO, 100 - JARDIM BOTÂNICO
CURITIBA - PARANÁ - CEP. 81250-000
FONE (041) 324-1000

SEZAR 2025.10.13
AUGUSTO 14.25.51
BOVINO 33-187M
381709132025.2.1

SECRETARIA MUNICIPAL
000073
MUNICÍPIO DE SÃO CARLOS - SP

PROJETO DE LICITAÇÃO Nº 01/2025

ANTEPROJETO - ESTRUTURAL

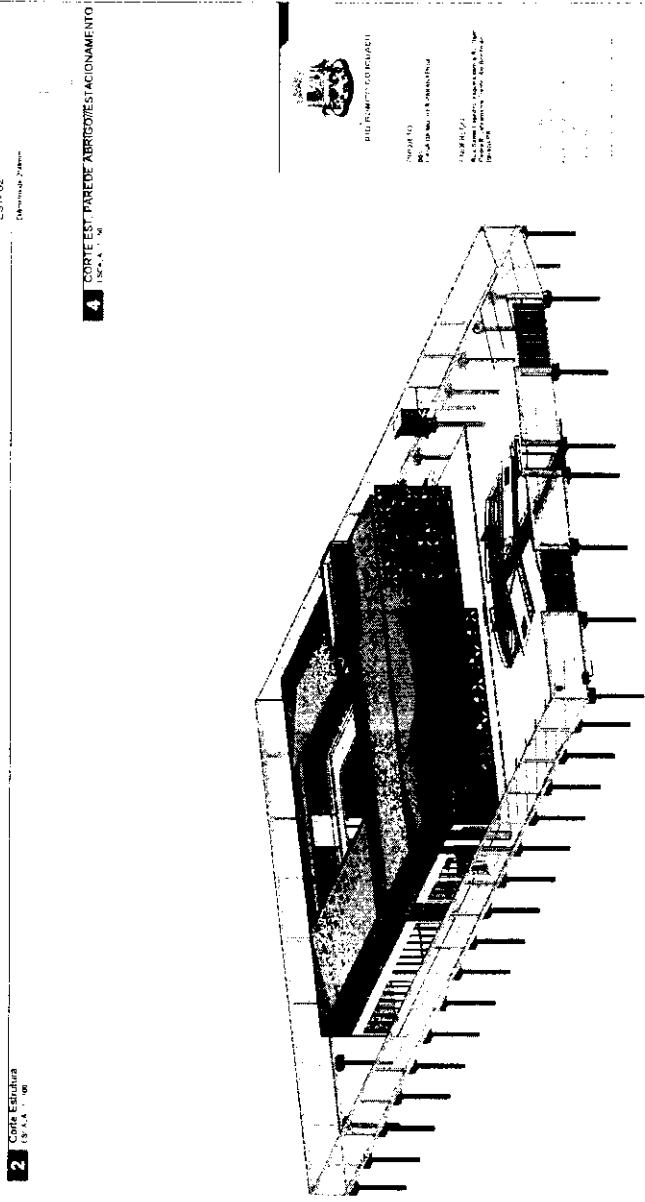
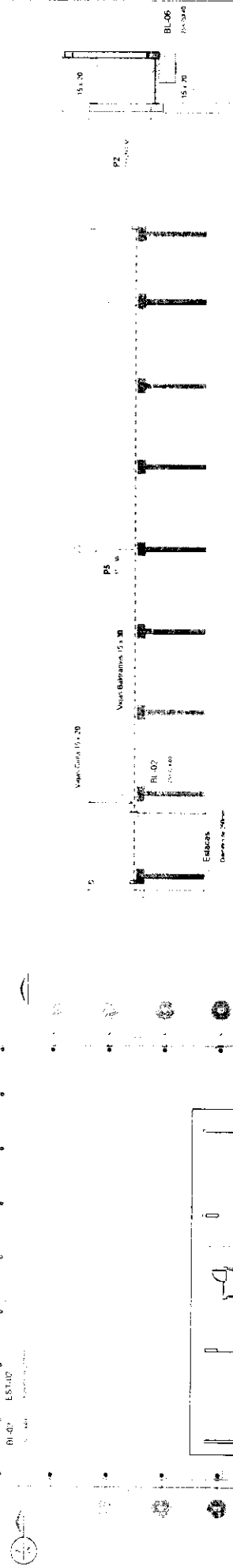

SEZAR 2025.10.16
 AGOSTO 16.10.04
 BOVINO 33-0300
 34617011570252.1

PREFEITURA MUNICIPAL
 000074
 RIO BONITO - PIAUÍ - PR

3 - COTA ESTRUTURAL
 ESCALA: 1:50

ESTRUTURAL
 ESCALA: 1:50

000077
me

DESCRIÇÃO	UNID.	QUANT.	VALOR UNIT.	VALOR TOTAL	VALOR UNIT.	VALOR TOTAL	VALOR UNIT.	VALOR TOTAL
... PARA OBRAS TERMINAS	m	197	1,42	279,34
... PARA OBRAS TERMINAS	m	250	1,86	465,00
... PARA OBRAS TERMINAS	m	716	1,11	794,46
... PARA OBRAS TERMINAS	m	1.021	0,47	480,87
DECLARANTE								
... PARA OBRAS TERMINAS	m	943	4,32	4073,16
... PARA OBRAS TERMINAS	m	176	2,11	371,36
... PARA OBRAS TERMINAS	m	412	12,43	5121,16
... PARA OBRAS TERMINAS	m	598	1,89	1120,22
REDE								
... PARA OBRAS TERMINAS	m	799	1,80	1438,20
... PARA OBRAS TERMINAS	m	1496	1,21	1810,16
... PARA OBRAS TERMINAS	m	921	1,56	1436,76
... PARA OBRAS TERMINAS	m	3808	1,44	5483,52
... PARA OBRAS TERMINAS	m	617	4,81	2968,37
... PARA OBRAS TERMINAS	m	46	6,93	318,78
... PARA OBRAS TERMINAS	m	7130	10,82	77086,60
QUADROS DE ENERGIA								
... PARA OBRAS TERMINAS	m	141	167,4	23593,40
DISJUNTORES								
MONOFASIA								
... PARA OBRAS TERMINAS	m	1	1111	1111,00
... PARA OBRAS TERMINAS	m	131	11,33	1484,33
... PARA OBRAS TERMINAS	m	318	1,81	576,58
... PARA OBRAS TERMINAS	m	318	1,81	576,58
... PARA OBRAS TERMINAS	m	482	1,39	669,98
... PARA OBRAS TERMINAS	m	668	1,11	741,28
... PARA OBRAS TERMINAS	m	536	1,38	739,68
TRIFÁSICA DE BILANÇÃO								
... PARA OBRAS TERMINAS	m	8122	3,12	25340,64
TRIFÁSICA								
... PARA OBRAS TERMINAS	m	1121	1,12	1255,12
... PARA OBRAS TERMINAS	m	3041	1,12	3405,92
... PARA OBRAS TERMINAS	m	3618	1,12	4050,16
TRIFÁSICA								
... PARA OBRAS TERMINAS	m	2214	1,18	2612,52
... PARA OBRAS TERMINAS	m	4498	1,18	5307,64
... PARA OBRAS TERMINAS	m	3489	1,18	4116,82
... PARA OBRAS TERMINAS	m	4728	1,12	5305,44
TRIFÁSICA								
... PARA OBRAS TERMINAS	m	613	1,98	1213,74
... PARA OBRAS TERMINAS	m	1816	1,12	2033,92
SISTEMA DE PROTEÇÃO CONTRA DESCARGAS ATMOSFÉRICAS - SPD								
SISTEMA DE ATERRAMENTO								
... PARA OBRAS TERMINAS	m	1923	64,54	124000,22
TRIFÁSICA								
... PARA OBRAS TERMINAS	m	783	52,47	41083,81
SERVIÇOS ELÉTRICOS: INSTALAÇÕES ELÉTRICAS, TELEFONA, SISTEMAS DE PROTEÇÃO E VENTILAÇÃO								
... PARA OBRAS TERMINAS	m	2183	11,47	25043,91
... PARA OBRAS TERMINAS	m	1290	38,04	49065,24
... PARA OBRAS TERMINAS	m	299894	1,06	317887,64
... PARA OBRAS TERMINAS	m	78181	1,81	140507,58
... PARA OBRAS TERMINAS	m	14887	349,3	5199513,91
... PARA OBRAS TERMINAS	m	10288	11,47	118000,36
... PARA OBRAS TERMINAS	m	19281	14,17	273181,81
... PARA OBRAS TERMINAS	m	10640	14,42	153400,80
... PARA OBRAS TERMINAS	m	7021	10,21	71686,21
... PARA OBRAS TERMINAS	m	700	1,32	924,00
... PARA OBRAS TERMINAS	m	1312	11,19	14760,24
... PARA OBRAS TERMINAS	m	813	21,11	17163,43
... PARA OBRAS TERMINAS	m	821	8,34	6858,42
... PARA OBRAS TERMINAS	m	2811	30,31	85194,21
... PARA OBRAS TERMINAS	m	912	9,38	8553,36
... PARA OBRAS TERMINAS	m	3024	28,17	85163,28
... PARA OBRAS TERMINAS	m	3024	31,41	94982,16
... PARA OBRAS TERMINAS	m	133830	2,9616	396423,48
... PARA OBRAS TERMINAS	m	2461	1,41	3469,91
... PARA OBRAS TERMINAS	m	1310	11,11	14554,10
... PARA OBRAS TERMINAS	m	1817	1,12	2035,04
... PARA OBRAS TERMINAS	m	1314	87,38	114807,32
... PARA OBRAS TERMINAS	m	1513	114,46	172840,86
... PARA OBRAS TERMINAS	m	2811	12,04	33821,21
... PARA OBRAS TERMINAS	m	1314	82,39	109270,86
... PARA OBRAS TERMINAS	m	3004	12,61	37881,24
... PARA OBRAS TERMINAS	m	587	14,11	8381,57
... PARA OBRAS TERMINAS	m	984	11,22	11032,08
... PARA OBRAS TERMINAS	m	581	12,42	7208,02
TRIFÁSICA								
... PARA OBRAS TERMINAS	m	1132214	6,5487	7411111,11
TRIFÁSICA								
... PARA OBRAS TERMINAS	m	1140	9,73	11093,20
TRIFÁSICA								
... PARA OBRAS TERMINAS	m	3214	1,82	5850,28
TRIFÁSICA								
... PARA OBRAS TERMINAS	m	1799	1,14	2050,86
... PARA OBRAS TERMINAS	m	2699	2,47	6666,53
TRIFÁSICA								
... PARA OBRAS TERMINAS	m	1311	11,28	14800,32
TRIFÁSICA								
... PARA OBRAS TERMINAS	m	613	38,48	23583,24
... PARA OBRAS TERMINAS	m	810	14,11	11430,21
... PARA OBRAS TERMINAS	m	659	11,2	7380,08
... PARA OBRAS TERMINAS	m	821	11,26	9210,46
... PARA OBRAS TERMINAS	m	810	14,61	11934,10
... PARA OBRAS TERMINAS	m	148	32,35	4787,80
... PARA OBRAS TERMINAS	m	110	13,19	1450,90
TRIFÁSICA								
... PARA OBRAS TERMINAS	m	1481	1,14	1688,34

000079

PROPOSTA Nº 000079/2025

Main table with columns for item description, unit, quantity, price, and total value. Includes various construction and service items.

ÁREA TOTAL DO PROJETO 540,84

Signature area for ENIO AUGUSTO SIQUEIRA DA SILVA and SEZAR AUGUSTO BOVINO.

GRANDES ITENS - CONSTRUÇÃO CIVIL - RESUMO - EDITAL DE LICITAÇÃO					
Município:	RIO BONITO DO IGUAÇU	SAM	59		
Projeto:	CONSTRUÇÃO CIVIL - Casa da Mulher Paranaense	LOTE n°	1		
		TOTAL DA MÃO DE OBRA	TOTAL DO MATERIAL	(R\$) - PM TOTAIS	Grandes Itens (%)
1	SERVIÇOS PRELIMINARES E ADMINISTRAÇÃO DA OBRA	253.779,92	54.408,48	308.188,40	11,24%
2	MOVIMENTO DE TERRA, DRENAGEM E ÁGUAS PLUVIAIS	9.971,57	9.255,25	19.226,82	0,72%
3	FUNDAÇÕES	28.595,39	110.678,22	139.273,61	5,26%
4	ESTRUTURAS	125.042,39	389.370,08	514.412,47	19,24%
5	ALVENARIA, DIVISÓRIAS, MUROS E FECHOS	45.784,06	94.939,40	140.723,46	5,37%
6	COBERTURA	24.125,74	182.424,42	206.550,16	7,80%
7	ESQUADRIAS, ACESSÓRIOS, VIDROS E ESPÉLHOS	14.008,77	250.808,65	264.817,42	10,00%
8	INSTAL. ELÉTRICAS, TELEFONIA, SISTEMAS DE PROTEÇÃO E VENTILAÇÃO	81.426,22	114.405,09	195.831,31	7,56%
9	INSTAL. HIDROSANITÁRIAS, GÁS-GLP, INCÊNDIO E APARELHOS	31.325,14	80.506,07	111.831,21	4,22%
10	REVESTIMENTOS DE PAREDES E PISOS, IMPERMEABILIZAÇÕES, PINTURAS E ARGAMASSAS	168.414,88	489.173,28	657.588,16	24,83%
11	PAVIMENTAÇÃO E CALÇAMENTO, PAISAGISMO E EQUIPAMENTOS EXTERNOS	54.523,50	20.175,84	74.699,34	2,82%
12	DIVERSOS (LIMPEZA, ENSAIOS TECNOLÓGICOS, EQUIPAMENTOS)	3.111,17	1.972,99	5.084,16	0,19%
TOTAL GERAL		850.105,75	1.798.177,81	2.648.283,56	100,00%
		32,10%	67,90%		
Experiência:					
Construção de Edificação em Alvenaria e Concreto Armado		Quantidade (projeto)	Unid	Quantidade Edital (50%)	
		540,84	m²	270,42	
Data Base da aprovação do Orçamento (Decreto 10.088/22 do Paraná, que regulamenta a Lei 14.133/21): 05/11/2025 - qui					

ENIO AUGUSTO SIQUEIRA DA LUZ:0805407197
3 Data: 2025.11.06 07:47:09-03'00'

SEZAR AUGUSTO BOVINO:33348170915 Data: 2025.11.06 07:47:15-03'00'

BDI - ACÓRDÃO Nº 2622/2013 - TCU - EDITAL LICITAÇÃO EDIFICAÇÃO - ANEXO VII			
IMPOSTOS	ISS =		1,60
	PIS =		0,65
	COFINS =		3,00
	CPRB =		0,00
	TOTAL =		5,25
TIPO DE SERVIÇO	SERVIÇOS	MATERIAIS	EQUIPAMENTOS
ADMINISTRAÇÃO CENTRAL	4,00	3,45	4,00
RISCOS	1,20	0,85	1,27
SEGUROS E GRANTIAS	0,80	0,48	0,80
DESPESAS FINANCEIRAS	1,20	0,85	1,23
LUCRO	7,00	5,11	7,40
BDI (OBRA OU MATERIAIS/EQUIP.)	21,14	15,28	19,69
BDI=((((1+(B8+B9+B10)/100)*(1+B11/100)*(1+B12/100))/(1-D6/100))-1)*100)			
1. BDI (SERVIÇO - OBRA)	21,14%		
2. BDI (MATERIAIS E EQUIPAMENTOS)	15,28%		
3. BDI (EQUIPAMENTOS)	19,69%		

ENIO AUGUSTO SIQUEIRA DA LUZ:080540719
 73
 Data: 2025.11.06
 07:47:44-03'00'

SEZAR Data:
 AUGUSTO2025.11.0
 BOVINO:36
 33481709 07:48:19
 15 -03'00'

PLANEJAMENTO DO PROJETO DE CONSTRUÇÃO CIVIL - EDITAL

RELAÇÃO DOS DESCRITIVOS DE CADA ETAPA DO PROJETO / OBRA

Município	RIO BONITO DO IGUAÇU	PRIORIDADE Nº	61	SAM	58
Projeto	CONSTRUÇÃO CIVIL - Casa da Mulher Paranaense	LOTE nº	1		
Local da Obra	Rua Santo Expedito - Loteamento Trento	Tabela Referencial (SEB) - Descrição: SEMPR de 06/03/2011 - 50,40% Zona III			
Fonte do Recurso	14	Data Base da aprovação do Orçamento (Decreto 10.066/22 do Paraná, que regulamenta a Lei 14.133/21)			
Observação: O Valor a ser pago pelo contratante só será liberado a emissão da Nota Fiscal após o atingimento de 100% das etapas.					

Valor GLOBAL do projeto:	R\$ 2.648.283,56	Valor total Mão de Obra:	R\$ 850.105,75	Valor total dos Materiais:	R\$ 1.798.177,81
			32,10%		67,90%

SEQUENCIA DAS ETAPAS	Nº DIAS DE EXECUÇÃO	VALOR PROJETADO PI CADA ETAPA	DESCRIÇÃO DAS MEDIÇÕES / ETAPAS
TOTAL	420	R\$ 2.648.283,57	
Medição 1 - Inicio	30	R\$ 13.690,51	Serviços de limpeza do terreno, instalações provisórias, tapumes, levantamentos e locação de obra, metade dos serviços de fundações profundas
Medição 2	30	R\$ 61.315,65	Serviços de fundações profundas, escavações, metade dos serviços de fundações rasas e balorames
Medição 3	30	R\$ 89.002,91	Baldrame, infraestrutura elétrica e hidrossanitária, estruturas
Medição 4	30	R\$ 82.741,23	Estruturas e alvenarias
Medição 5	30	R\$ 88.526,46	Estruturas, Alvenarias e Revestimentos
Medição 6	30	R\$ 123.028,01	Estruturas, Alvenarias, Revestimentos e Instalações Elétricas e Hidrossanitárias
Medição 7	30	R\$ 210.880,88	Estruturas, Alvenarias e revestimentos, instalações elétricas e hidrossanitárias e cobertura
Medição 8	30	R\$ 247.033,71	Estruturas, Alvenarias e revestimentos, instalações elétricas e hidrossanitárias, instalação de esquadrias, cobertura e impermeabilização
Medição 9	30	R\$ 248.085,60	Alvenarias e revestimentos, instalações elétricas e hidrossanitárias, instalação de esquadrias e cobertura
Medição 10	30	R\$ 331.083,69	Acabamentos de Cobertura, acabamentos de revestimento, ligações de sistemas elétricos e hidrossanitários
Medição 11	30	R\$ 302.569,83	Calçamento e revestimentos de pisos, instalação de mobiliário fixo, aparelhos, luminárias, porcelanais e metais, ajustes de esquadrias e acabamentos de pintura, instalação de painéis de fachada e sistemas elétricos
Medição 12	30	R\$ 241.268,60	Instalação dos Painéis de Fachada, Instalações finais elétricas e hidrossanitárias, Acabamentos de piso, pinturas e forros, Limpeza Final
Medição 13	30	R\$ 359.858,67	Descrever o planejamento da Medição 13 a ser realizada, que com o atingimento de 100% desta Medição e que será emitida a NF para pagamento
Medição 14	30	R\$ 249.197,82	Descrever o planejamento da Medição 14 a ser realizada, que com o atingimento de 100% desta Medição e que será emitida a NF para pagamento

Resp. Técnico (assinatura digital):	ENIO AUGUSTO SIQUEIRA DA LUZ Data: 2025.11.06 LUZ:0805407197307:47:55-03'00'	Prefeito(a) (assinatura digital):	SEZAR AUGUSTO BOVINO Data: 2025.11.06 BOVINO:33348170915 07:48:02-03'00'
Enio Augusto Siqueira da Luz - CREA-PR 219227/D - ART/RRT Nº 1720256070443		SEZAR AUGUSTO BOVINO	

DECLARAÇÃO DE CONVENIO DA SECRETARIA DE ESTADO DAS CIDADES - SECID COM O PARANACIDADE



1. Responsável Técnico
ENIO AUGUSTO SIQUEIRA DA LUZ

Título profissional:
ENGENHEIRO CIVIL

2. Dados do Contrato

Contratante: **PREFEITURA MUNICIPAL DE RIO BONITO DO IGUAÇU**
 RUA SETE DE SETEMBRO, 720
 PAÇO MUNICIPAL CENTRO - RIO BONITO DO IGUAÇU/PR 85340-000

Contrato: (Sem número) Celebrado em: 11/09/2025
 Tipo de contratante: Pessoa Jurídica (Direito Público) brasileira

Ação Institucional: Órgão Público (Servidor/Empregado)

3. Dados da Obra/Serviço

RUA SANTO EXPEDITO, S/N
 LOTEAMENTO TRENTO - RIO BONITO DO IGUAÇU/PR 85340-000

Data de Início: 30/09/2025 Previsão de término: 17/12/2026 Coordenadas Geográficas: -25,487043 x -52.529845

Proprietário: **PREFEITURA MUNICIPAL DE RIO BONITO DO IGUAÇU** CNPJ: 95.587.770/0001-99

4. Atividade Técnica

	Quantidade	Unidade
[Anteprojeto Elaboração de orçamento, Fiscalização de obra, Projeto arquitetônico] de edificação de alvenaria	540,84	M2

Após a conclusão das atividades técnicas o profissional deverá proceder a baixa desta ART

5. Observações

Anteprojeto de implantação de obra de alvenaria.

7. Assinaturas

Declaro serem verdadeiras as informações registradas nesta Anotação de Responsabilidade Técnica.

Documento assinado eletronicamente por ENIO AUGUSTO SIQUEIRA DA LUZ, registro Crea-PR PR-219227/D, na área restrita do profissional com uso de login e senha, na data 22/09/2025 e hora 16h24.

SEZAR AUGUSTO 2025.09.23
 BOVINO:3334817 16:01:59-03'00'
 0915 2025.2.0

PREFEITURA MUNICIPAL DE RIO BONITO DO IGUAÇU - CNPJ: 95.587.770/0001-99

8. Informações

- A ART é válida somente quando quitada, conforme informações no rodapé deste formulário ou conferência no site www.crea-pr.org.br.
- A autenticidade deste documento pode ser verificada no site www.crea-pr.org.br ou www.confea.org.br
- A guarda da via assinada da ART será de responsabilidade do profissional e do contratante com o objetivo de documentar o vínculo contratual.

Acesso nosso site www.crea-pr.org.br
 Central de atendimento: 0800 041 0067



CREA-PR
 Conselho Regional de Engenharia e Agronomia do Paraná

Valor da ART: R\$ 103,03

Registrada em : 22/09/2025

Valor Pago: R\$ 103,03





Município de Rio Bonito do Iguaçu

CNPJ 95.587.770/0001-99

Rua 7 de Setembro, 720 - Centro - 85340-000 Tel: (42) 3653-1122
Rio Bonito do Iguaçu - PR

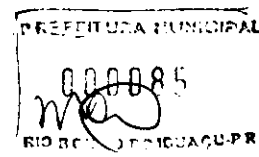

SECRETARIA DE FINANÇAS

Rio Bonito do Iguaçu 21 de novembro de 2025.

Imo. Sr.

Amarildo Gomes de Almeida

Departamento de Engenharia

Ref. Indicação de previsão orçamentária para Contratação de serviços e obras comuns de engenharia, em regime semi-integrado, para elaboração dos projetos executivos, licenciamento e construção da Casa da Mulher Paranaense (edificação térrea de 540,84 m²).

Em verificação feita junto ao orçamento municipal, verifiquei a possibilidade orçamentária de aquisição dos bens/serviços solicitados. Para tanto, informo as dotações orçamentárias a serem utilizadas:

SECRETARIA DE ASSISTENCIA SOCIAL

6530-1086-11.002.08.244.0015.1083-4.4.90.51.00.00

6500-000-11.002.08.244.0015.1083-4.4.90.51.00.00

Atenciosamente,

RENATA BOCCA Assinado de forma digital por
RENATA BOCCA
DOERTZBACHER:0 DOERTZBACHER:08456006998
8456006998 Dados: 2025.11.21 14:09:39
-03'00'

Renata Bocca Doertzbacher

Contadora

CRC 071170-/O-6 PR



FUNDO MUNICIPAL DE ASSISTÊNCIA SOCIAL RIO BONITO DO IGUAÇU

Solicitação 154/2025

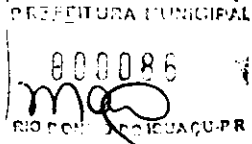

Página:1

Solicitação			
Número	Tipo	Emitido em	Quantidade de itens
154	Contratação de Serviço	21/11/2025	1
Solicitante		Processo Gerado	
Código	Nome	Número	
812-5	OLIDE BOVINO	0/2025	
Local			
1102	FUNDO MUNICIPAL DE ASSISTENCIA SOCIAL		
Órgão			
11	SECRETARIA DE ASSISTENCIA SOCIAL		
Forma de pagamento			
Descrição		Tipo	
EM ATÉ 30 DIAS APÓS A EMISSÃO DA NFE		Depósito bancário	
Entrega			
Local		Prazo	
RUA 7 DE SETEMBRO, Nº 720 - CENTRO.		480 Dias	

Descrição:

CONTRATAÇÃO DE SERVIÇOS E OBRAS COMUNS DE ENGENHARIA PARA A EXECUÇÃO DE EDIFICAÇÃO TÉRREA COM 540,84 M², CONFORME PROJETO BÁSICO PADRÃO E CARACTERÍSTICAS ESPECÍFICAS, PARA ATENDIMENTO DOS SERVIÇOS DA CASA DA MULHER PARANAENSE.

Justificativa:

Conforme ETP e Termo de Referencia em anexo.

Lote					
Código	Nome				
001	Lote 001				
Código	Nome	Unidade	Quantidade	Unitário	Valor
035939	CONTRATAÇÃO DE EMPRESA	UN	1,00	2.648.283,56	2.648.283,56
	CONTRATAÇÃO DE SERVIÇOS E OBRAS COMUNS DE ENGENHARIA PARA A EXECUÇÃO DE EDIFICAÇÃO TÉRREA COM 540,84 M ² , CONFORME PROJETO BÁSICO PADRÃO E CARACTERÍSTICAS ESPECÍFICAS, PARA ATENDIMENTO DOS SERVIÇOS DA CASA DA MULHER PARANAENSE.				
TOTAL					2.648.283,56
TOTAL GERAL					2.648.283,56

OLIDE BOVINO
Solicitante



MUNICIPIO DE RIO BONITO DO IGUAÇU – PR

CNPJ: 95.587.770/0001-99
RUA SETE DE SETEMBRO, Nº 720 – CENTRO
Fone: (42) 3653-1122 - e-mail: prefeitura@riobonito.pr.gov.br

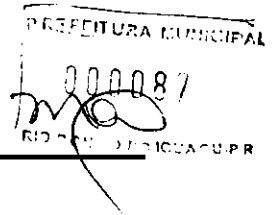

GABINETE DO PREFEITO

GABINETE DO PREFEITO

AUTORIZAÇÃO DE ABERTURA DE PROCEDIMENTO LICITATÓRIO

DESPACHO

Feita a análise sob a ótica da oportunidade e conveniência e relevância para o Interesse Público corroborada pela disponibilidade orçamentária atestada pela Secretaria da Finanças, **autorizo** nos termos da Lei nº14.133/21, a abertura de procedimento licitatório para **Contratação de serviços e obras comuns de engenharia para a execução de edificação térrea com 540,84 m², conforme projeto básico padrão e características específicas, para atendimento dos serviços da Casa da Mulher Paranaense.**

Para tanto, determino que:

- 1 – Seja autuado o processo correspondente, devendo respeitar o protocolo e numeração;
- 2 – Ao Setor de Licitações para elaboração da minuta do instrumento convocatório e escolha da modalidade licitatória;
- 3 – À Procuradoria Jurídica para análise da minuta do Instrumento convocatório; e
- 4 – Por fim, confecção do aviso de Licitação para posterior publicação.

Rio Bonito do Iguaçu, 24 de novembro de 2025.

**SEZAR
AUGUSTO
BOVINO:33
348170915**

Assinado digitalmente por SEZAR
AUGUSTO BOVINO:33348170915
ND: C=BR, O=ICP-Brasil, OU=
Secretaria da Receita Federal do Brasil
- RFB, OU=RFB e-CPF A1, OU=(EM
BRANCO), OU=40312993000151,
OU=videoconferencia, CN=SEZAR
AUGUSTO BOVINO:33348170915
Razão: Eu sou o autor deste
documento
Localização:
Data: 2025.11.24 09:53:49-03'00'
Foxit PDF Reader Versão: 2025.2.1

SEZAR AUGUSTO BOVINO
Prefeito Municipal



MUNICIPIO DE RIO BONITO DO IGUAÇU – PR

CNPJ: 95.587.770/0001-99

RUA SETE DE SETEMBRO, Nº 720 – CENTRO

Fone: (42) 3653-1122 - e-mail: prefeitura@riobonito.pr.gov.br

DEPARTAMENTO DE COMPRAS

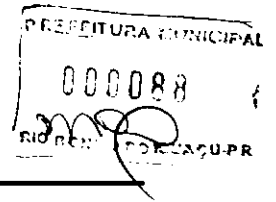

MEMORANDO INTERNO

Rio Bonito do Iguaçu – PR, 24/11/2025

Departamento de Licitação

Referente: Contratação de serviços e obras comuns de engenharia para a execução de edificação térrea com 540,84 m², conforme projeto básico padrão e características específicas, para atendimento dos serviços da Casa da Mulher Paranaense – Solicitação nº 154/2025.

Venho respeitosamente encaminhar a presente solicitação para as providencias necessárias e para que seja iniciado o procedimento competente.

Documentos em anexo:

- a) ETP;
- b) Termo de Referência;
- c) Dotação orçamentária;
- d) Autorização para abertura de procedimento licitatório.

Atenciosamente,

Kariane Doss
Departamento de Compras

PREFEITURA MUNICIPAL DE RIO BONITO DO IGUAÇU
EDITAL DE CONCORRÊNCIA ELETRÔNICA Nº xx/2025
Processo Administrativo nº 289/2025

O MUNICÍPIO de RIO BONITO DO IGUAÇU, torna público que, às xx:xx horas do dia xx de xxxx do ano de 2025, realizará licitação, na modalidade **CONCORRÊNCIA**, na forma **ELETRÔNICA**, sob regime de **CONTRATAÇÃO SEMI-INTEGRADA**, do tipo **MENOR PREÇO**, modo de disputa **ABERTO**, nos termos do art. 27 da Constituição do Estado do Paraná, da Lei Complementar Federal nº 123/2006; da Lei Federal nº 14.133/2021, assim como pelas disposições deste Edital e seus anexos.

Data da sessão: xx/xx/2025.

Horário: xx:xx (Todas as referências de tempo no Edital, no aviso e durante a sessão pública observarão o horário de Brasília – DF).

Data e horário limite para encaminhar as propostas: As propostas serão encaminhadas exclusivamente por meio do sistema eletrônico até as xx:xx do dia xx/xx/2025.

Plataforma: BLL COMPRAS (<https://blcompras.org.br>), no qual o edital está disponível para “download”.

1. DO OBJETO, VALOR MÁXIMO, CRITÉRIO DE JULGAMENTO, DOTAÇÃO ORÇAMENTÁRIA E REGIME DE EXECUÇÃO

DO OBJETO

1.1. A presente licitação tem por objeto a execução de forma indireta, sob regime de contratação semi-integrada, tipo menor preço, da (s) seguinte (s) obra (s):

Local: Rua Santo Expedito - Loteamento Trento
Descrição/objeto: Construção da edificação da Casa da Mulher Paranaense em alvenaria e concreto armado de acordo com os projetos e termo de referência. Construção de edificação da Casa da Mulher Paranaense com execução dos serviços de: serviços preliminares e administração da obra; movimento de terra, drenagem e águas pluviais; fundações; estruturas; alvenaria, divisória, muros e fechos; cobertura; esquadrias, acessórios, vidros e espelhos; instalações elétricas, telefonia, sistemas de proteção e ventilação; instalações hidrossanitárias, gás - glp, incêndios e aparelhos; revestimentos, impermeabilizações, pinturas e argamassas; pavimentação em paver, paisagismo e equipamentos externos; limpeza final e demais itens e especificações constantes em projeto.
Indicador: Área Construída 540,84 m²
Colocação de placas de comunicação visual.
Prazo de execução: 420 (quatrocentos e vinte) dias.
Patrimônio líquido mínimo: R\$ 264.828,35 (duzentos e sessenta e quatro mil, oitocentos e vinte e oito reais e trinta e cinco centavos).
Preço máximo: R\$ 2.648.283,56 (dois milhões, seiscentos e quarenta e oito mil, duzentos e oitenta e três reais e cinquenta e seis centavos).

A obra deverá ser executada em conformidade com o projeto, especificações técnicas, memoriais e demais documentos.

SAM 59

1.2 Entende-se por obra semelhante a que apresenta complexidade tecnológica e operacional equivalente ou superior a:

Construção de Edificação em Alvenaria e Concreto Armado

VALOR MÁXIMO DA CONCORRÊNCIA

1.3 O preço máximo admitido para a contratação é de 2.648.283,56 (dois milhões, seiscentos e quarenta e oito mil, duzentos e oitenta e três reais e cinquenta e seis centavos), sendo 67,90% referente aos materiais e 32,10% referente à mão de obra, conforme planilha orçamentária de referência (Anexo XVI).

1.3.1 Não serão aceitas propostas com valor superior ao preço máximo admitido para a licitação.

1.3.2 O BDI, que incidirá sobre o valor global de referência, deverá ser apresentado à parte, com a proposta, sendo ali necessariamente detalhada sua composição, conforme Modelo de Planilha para Cálculo do BDI (Anexo VI).

1.3.3 O BDI Referencial utilizado para estabelecer o preço máximo é dado conforme Anexo VII.

1.3.4 Caso o licitante não apresente a composição do BDI, conforme itens acima, considerar-se-á que adotou o BDI Referencial constante do Anexo VII deste Edital.

1.3.5 Os encargos sociais (ES) sobre os custos da mão de obra utilizadas como referência são os constantes da Planilha do Anexo V.

CRITÉRIO DE JULGAMENTO

1.4. O critério de julgamento adotado será do tipo **MENOR PREÇO**, considerado o menor dispêndio para a Administração, nos termos do art. 34 da Lei Federal nº 14.133/2021, e observadas as exigências contidas neste Edital e seus Anexos quanto às especificações do objeto.

RECURSOS

1.5 As despesas com a execução do(s) objeto(s) licitado(s) serão financiadas com recursos Tesouro do Estado e adicional financeiro do Município.

1.5.1 Os pagamentos referentes às atividades executadas e certificadas serão efetuados pelo Município de Rio Bonito do Iguaçu/PR, em conformidade com o disposto na Minuta de Contrato (Anexo I).

1.5.2 As faturas correspondentes às atividades a serem executadas deverão ser emitidas pelo contratado em nome do Município de Rio Bonito do Iguaçu/PR.

REGIME DE EXECUÇÃO

1.6 A presente contratação adotará como regime a contratação semi-integrada, em que o contratado é responsável por elaborar e desenvolver o projeto executivo, executar obras e serviços de engenharia, fornecer bens ou prestar serviços especiais e realizar montagem, teste, pré-operação e as demais operações necessárias e suficientes para a entrega final.

1.6.2 O prazo de vigência será automaticamente prorrogado quando seu objeto não for concluído no período firmado no contrato, respeitadas as disposições contidas no art. 111 da Lei Federal nº 14.133/2021.

2. DA REALIZAÇÃO DA CONCORRÊNCIA E DA IMPUGNAÇÃO AO EDITAL E DO PEDIDO DE ESCLARECIMENTOS

2.1 O inteiro teor do Edital poderá ser obtido no Portal Nacional de Contratações Públicas – PNCP, no sítio eletrônico da prefeitura <https://riobonito.pr.gov.br/portal/portal-licitacoes.php?modulo=&pesquisar=1&a=2024&m=5&s=> e no Sistema Eletrônico de Licitações BLL COMPRAS.

2.2 A Concorrência eletrônica será realizada por meio eletrônico, no sistema de compras eletrônicas do BLL COMPRAS (<https://bllcompras.org.br>).

2.3 A Concorrência eletrônica será conduzida por Agente de Contratação, mediante a inserção e o monitoramento de dados gerados ou transferidos para o sistema de compras eletrônicas adotado para a presente licitação.

2.4 Pedidos de informações, esclarecimentos e impugnações relativos ao edital, seus modelos, adendos e anexos poderão ser apresentados ao Agente de Contratação, pelo próprio Sistema Eletrônico de Licitação BLL COMPRAS (<https://bllcompras.org.br>, até 03 (três) dias úteis antes da data de abertura do certame, sendo que as respostas serão divulgadas no sítio eletrônico oficial, no prazo de até 3 (três) dias úteis, limitado ao último dia útil anterior à data da abertura do certame, sem identificar a proponente que deu origem à consulta.

2.5 A concessão de efeito suspensivo à impugnação é medida excepcional e deverá ser motivada pelo Agente de Contratação, nos autos do processo de licitação.

2.6 A qualquer tempo, antes da data limite para o recebimento das propostas, o Município poderá, por sua própria iniciativa ou como consequência de algum esclarecimento solicitado ou impugnação formulada, por uma possível proponente, alterar os termos do Edital, com anuência expressa do PARANACIDADE, mediante a emissão de um adendo.

2.7 Nos casos em que a alteração do Edital importe modificação das propostas, o Município prorrogará o prazo de abertura do certame.

3. DA PARTICIPAÇÃO NA CONCORRÊNCIA

3.1 Poderão participar da presente licitação empresas, brasileiras ou estrangeiras, devidamente constituídas, que possuam objeto social pertinente e compatível ao licitado, e que atendam todas as exigências deste Edital e de seus anexos, e desde que devidamente credenciadas no sistema eletrônico do BLL COMPRAS (<https://bllcompras.org.br>).

3.2 Credenciamento:

3.2.1 O Credenciamento é o nível básico do registro cadastral no Sistema Eletrônico de Licitações **BLL COMPRAS** (<https://bllcompras.org.br>), que permite a participação dos interessados na modalidade LICITATÓRIA CONCORRÊNCIA, em sua FORMA ELETRÔNICA.

3.2.1.1 O cadastro dos interessados deverá ser feito no Sistema Eletrônico de Licitações **BLL COMPRAS**.

3.2.2 O credenciamento junto ao provedor do sistema implica a responsabilidade do licitante ou de seu representante legal e a presunção de sua capacidade técnica para realização das transações inerentes a esta licitação.

3.2.3 O licitante responsabiliza-se exclusiva e formalmente pelas transações efetuadas em seu nome, assume como firmes e verdadeiras suas propostas e seus lances, inclusive os atos praticados diretamente ou por seu representante, excluída a responsabilidade do provedor do sistema ou do órgão ou entidade promotora da licitação por eventuais danos decorrentes de uso indevido das credenciais de acesso, ainda que por terceiros.

3.2.4 É de responsabilidade do cadastrado conferir a exatidão dos seus dados cadastrais no Sistema Eletrônico de Licitações <https://bllcompras.org.br>, e mantê-los atualizados junto aos órgãos responsáveis pela informação, devendo proceder, imediatamente, à correção ou à alteração dos registros tão logo identifique incorreção ou aqueles se tornem desatualizados.

3.2.4.1 A não observância do disposto no subitem anterior poderá ensejar desclassificação no momento da habilitação.

3.3 Consórcio:

Poderão participar desta Concorrência empresas reunidas em consórcio, de modo a permitir que as empresas especializadas somem esforços e conhecimento técnico para a correta execução do objeto.

3.3.1 Tratando-se de licitantes reunidos em consórcio, serão observadas as seguintes exigências:

3.3.1.1 A empresa líder deverá ser nacional e de maior participação no Consórcio. No caso de participações iguais, a líder deverá ser a consorciada de maior Capital Social;

3.3.1.2 A empresa consorciada não poderá participar da mesma licitação isoladamente ou em outra formação de consórcio;

3.3.1.3 No caso de consórcio entre empresas brasileiras e estrangeiras, a liderança caberá obrigatoriamente à empresa brasileira, respeitada a alínea "f", do subitem a seguir;

3.3.1.4 A constituição do Consórcio será feita por Comprovação do compromisso, público ou particular, de constituição do Consórcio, subscrito pelos consorciados, incluindo os seguintes itens:

a) Designação do Consórcio e sua composição;

b) Finalidade do Consórcio;

c) Prazo de duração do Consórcio, que deve coincidir, no mínimo, com o prazo contratual, acrescido de 03 (três) meses, bem como o endereço do Consórcio e o foro competente para dirimir eventuais demandas entre as partes;

d) Definição das obrigações e responsabilidades de cada consorciada e das prestações específicas (participação em percentual do valor total), em relação ao objeto da licitação;

e) Compromisso expresso de que cada consorciado responderá por todos os atos do consórcio, sendo obrigatória a assinatura do contrato com o Município contratante por todos os consorciados;

f) Indicação da empresa líder, responsável pelo consórcio, que será sua única representante perante o Município contratante, com quem, por meio da pessoa do seu representante legal, serão mantidos todos os entendimentos relativos à licitação e ao contrato, devendo atender as condições de liderança fixadas no edital;

g) Designação do representante legal do consórcio;

h) Compromisso das consorciadas de que não terão a sua constituição ou composição alteradas ou modificadas, sem a prévia e expressa anuência do Município contratante, até o cumprimento do objeto da licitação, mediante termo de recebimento, observado o prazo de duração do consórcio, definido na alínea "c", supra;

i) Compromisso expresso das consorciadas de que apresentarão, antes da assinatura do eventual termo do contrato decorrente da licitação, o instrumento de constituição do consórcio, arquivado no registro do comércio local de sua sede ou o registro no cartório de Títulos e Documentos, conforme a natureza das pessoas consorciadas;

j) Que cada consorciado apresente a documentação relacionada no item DA HABILITAÇÃO deste edital, e suas subdivisões, admitindo-se, para efeito de qualificação técnica, o somatório dos quantitativos de cada consorciado.

3.3.2 Será exigido do consórcio acréscimo de 10% sobre o valor exigido de licitante individual para a habilitação econômico-financeira.

3.4 Das vedações à participação:

3.4.1 Não poderão disputar licitação ou participar da execução de contrato, direta ou indiretamente, empresas que:

3.4.1.1 Estejam sob processo de falência;

3.4.1.2 Será admitida participação de empresas em recuperação judicial, desde que apresentada certidão emitida pela instância judicial competente demonstrando estar a empresa apta econômica e financeiramente a participar de procedimento licitatório;

3.4.1.3 Tenham sido declaradas inidôneas para licitar e contratar com a Administração Pública direta e indireta de todos os entes federativos;

3.4.1.4 Estejam impedidas de licitar e contratar com a Administração Pública direta e indireta do ente federativo que tiver aplicado a sanção;

3.4.1.5 Enquadrem-se nas seguintes vedações de participação (arts. 9º e 14 da Lei Federal nº 14.133/2021):

a) Pessoa física ou jurídica que se encontre, ao tempo da licitação, impossibilitada de participar da licitação em decorrência de sanção que lhe foi imposta, estendendo-se a vedação ao licitante que atue em substituição a outra pessoa, física ou jurídica, com o intuito de burlar a efetividade da sanção a ela aplicada, inclusive a sua controladora, controlada ou coligada, desde que comprovado o ilícito ou utilização fraudulenta da personalidade jurídica do licitante.

b) Aquele que mantenha vínculo de natureza técnica, comercial, econômica, financeira, trabalhista ou civil com dirigente do órgão ou entidade contratante ou com agente público que desempenhe função na licitação ou atue na fiscalização ou na gestão do contrato, ou que deles seja cônjuge, companheiro ou parente em linha reta, colateral ou por afinidade, até o terceiro grau, devendo essa proibição constar expressamente do edital de licitação;

c) Pessoa física ou jurídica que, nos 5 (cinco) anos anteriores à divulgação do edital, tenha sido condenada judicialmente, com trânsito em julgado, por exploração de trabalho infantil, por submissão de trabalhadores a condições análogas às de escravo ou por contratação de adolescentes nos casos vedados pela legislação trabalhista.

d) Não poderá participar, direta ou indiretamente, da licitação ou da execução do contrato agente público de órgão ou entidade licitante ou contratante, devendo ser observadas as situações que possam configurar conflito de interesses no exercício ou após o exercício do cargo ou emprego, nos termos da legislação que disciplina a matéria.

3.4.1.5.1 As vedações estendem-se a terceiro que auxilie a condução da contratação na qualidade de integrante de equipe de apoio, profissional especializado ou funcionário ou representante de empresa que preste assessoria técnica.

3.4.2 Não poderão participar da licitação OSCIP's atuando nessa condição;

3.4.3 Aquele que não atenda às condições deste Edital e seu(s) anexo(s);

3.4.4 Autor do anteprojeto.

3.5 ME e EPP: As microempresas e empresas de pequeno porte, assim qualificadas nos termos da Lei Complementar nº 123/06, poderão participar desta licitação usufruindo dos benefícios estabelecidos nos artigos 42 a 49 daquela Lei Complementar, declarando no campo próprio do sistema sua condição.

3.5.1 Não serão aplicáveis tais benefícios em se tratando de contratação de obras e serviços de engenharia, cujo valor estimado for superior à receita bruta máxima admitida para fins de enquadramento como empresa de pequeno porte.

3.5.1.1 A obtenção dos benefícios fica limitada às microempresas e às empresas de pequeno porte que, no ano-calendário de realização da licitação, ainda não tenham celebrado contratos com a Administração Pública cujos valores somados extrapolem a receita bruta máxima admitida para fins de enquadramento como empresa de pequeno porte.

3.5.1.2 Nas contratações com prazo de vigência superior a 1 (um) ano, será considerado o valor anual do contrato.

3.6 Como requisito para a participação na CONCORRÊNCIA, a licitante deverá declarar, em campo próprio do sistema eletrônico ou mediante apresentação de declaração, que está ciente e concorda com as condições do edital e anexos, especialmente:

3.6.1 O pleno conhecimento e atendimento aos critérios legais e constitucionais e às exigências de habilitação e demais condições previstas no edital;

3.6.2 A sua condição de microempresa, de empresa de pequeno porte ou de microempreendedor individual para usufruir dos benefícios da Lei Complementar Federal nº 123, de 2006.

3.6.2.1 A comprovação da condição acima deverá ocorrer mediante apresentação de:

a) Certidão Simplificada original da Junta Comercial da sede do licitante ou documento equivalente;

b) Declaração escrita (ANEXO XII), sob as penas da lei, de que cumpre os requisitos legais de qualificação da condição de microempresa, de empresa de pequeno porte ou microempreendedor individual, estando apto a usufruir dos benefícios previstos nos art. 42 a art. 49 da Lei Complementar Federal nº 123, de 2006;

c) Demonstração do Resultado do Exercício – DRE, a que se refere a NBC TG 1002, de 2021, do Conselho Federal de Contabilidade – CFC, ou outra norma que vier a substituir.

3.7 A declaração falsa relativa ao cumprimento de qualquer condição sujeitará o licitante às sanções previstas em lei e neste Edital.

3.7.1 A falsidade de qualquer declaração prestada poderá caracterizar o crime de que trata o art. 299 do Código Penal, sem prejuízo do enquadramento em outros tipos penais e das sanções administrativas previstas na legislação pertinente, mediante o devido processo legal, e implicará, também, a inabilitação da licitante se o fato vier a ser constatado durante o trâmite da licitação.

3.8 A participação nesta CONCORRÊNCIA implica o reconhecimento pela Licitante de que conhece, atende e se submete a todas as cláusulas e condições do presente edital (ANEXO XI).

4. DA APRESENTAÇÃO DA PROPOSTA E DOS DOCUMENTOS DE HABILITAÇÃO

4.1 Na presente licitação, a fase de habilitação sucederá as fases de apresentação das propostas e lances e de julgamento.

4.2 O encaminhamento da proposta de preços será feito exclusivamente por meio do sistema eletrônico, observados datas e horários limites estabelecidos.

4.3 Empresa que faz parte de um mesmo grupo econômico ou financeiro pode apresentar somente uma única proposta, sob pena de rejeição de todas.

4.4 Incumbirá ao licitante acompanhar as operações no sistema eletrônico durante a sessão pública da CONCORRÊNCIA ficando responsável pelo ônus decorrente da perda de negócios, diante da inobservância de quaisquer mensagens emitidas pelo sistema ou de sua desconexão.

4.5 Até a abertura da sessão pública, os licitantes poderão retirar ou substituir a(s) proposta(s) anteriormente inseridos no sistema.

5. DO PREENCHIMENTO DA PROPOSTA E DOCUMENTOS ANEXOS

5.1. O licitante enviará sua proposta mediante o preenchimento, no sistema eletrônico, do valor global, em moeda corrente nacional.

5.2. A Proposta de Preços, anexada com os demais documentos exigidos no Edital, deverá conter:

5.2.1. Proposta endereçada ao Município, em papel timbrado da empresa, conforme modelo do ANEXO II, relacionando ainda os seguintes itens:

- a) Preço global em valor numérico e por extenso, cotado em reais;
- b) Prazo de validade da Proposta de 60 dias (sessenta) dias, contados a partir da data de abertura da licitação;
- c) Assinatura do representante legal, identificando-o com o nome e o CPF;
- 5.2.2 Cronograma físico-financeiro (Anexo IV).**
- 5.2.3 Planilha de Serviços (Anexo III), Planilha de Cálculo do BDI (Anexo VI) e ES (Anexo V).**
- 5.3.** Todas as especificações do objeto contidas na proposta vinculam a licitante.
- 5.4.** Nos valores propostos estarão inclusos todos os custos operacionais, de depreciações, de mão de obra, encargos previdenciários, sociais, trabalhistas, tributários, comerciais e quaisquer outros que incidam direta ou indiretamente na contratação.
- 5.5.** Os preços ofertados, tanto na proposta inicial, quanto na etapa de lances, serão de exclusiva responsabilidade do licitante, não lhe assistindo o direito de pleitear qualquer alteração, sob alegação de erro, omissão ou qualquer outro pretexto.
- 5.6.** Os licitantes devem respeitar os preços máximos estabelecidos nas normas de regência de contratações públicas, quando participarem de licitações públicas.
- 5.7** O licitante deverá entregar o Cronograma Físico-Financeiro, observado o valor proposto, contemplando o prazo de execução previsto no Edital e deverá considerar o preço global da proposta, com etapas definindo o avanço físico mensal e correspondente valor financeiro.
- 5.7.1** O Cronograma Físico-Financeiro deverá prever parcelas a cada 30 (trinta) dias.
- 5.7.2** O Cronograma Físico-Financeiro deverá apresentar na última parcela valor não inferior a 10% (dez por cento) do valor global proposto;
- 5.7.3** O Cronograma Físico-Financeiro apresentado pela empresa vencedora do certame deverá ser aprovado pelo Órgão Licitante antes da assinatura do contrato;
- 5.7.4** O Cronograma Físico-Financeiro deverá ser assinado pelo Responsável Técnico do licitante, com menção do seu título profissional e número da Carteira Profissional;
- 5.7.5** A não apresentação de Cronograma Físico-Financeiro ou com prazo diverso ao exigido no Edital são motivos de desclassificação da proposta do licitante, porém, inconformidades meramente formais do cronograma deverão ser saneadas no momento da assinatura do contrato.

6. DA ABERTURA DA SESSÃO, CLASSIFICAÇÃO DAS PROPOSTAS, FASE DE LANCES E JULGAMENTO DAS PROPOSTAS

DA ABERTURA DA SESSÃO E CLASSIFICAÇÃO DAS PROPOSTAS

- 6.1.** A partir do horário previsto no Edital e no sistema, terá início a sessão pública de CONCORRÊNCIA, na forma eletrônica, com a divulgação das propostas de preços recebidas, ocasião em que o Agente de Contratação verificará as propostas apresentadas, desclassificando aquelas que não estejam em conformidade com os requisitos estabelecidos neste Edital, contenham vícios insanáveis, identifiquem o licitante, ou não apresentem as especificações técnicas exigidas nos elementos técnicos instrutores.
- 6.2.** A caracterização do sobrepreço se dará pela superação do valor global estimado.
- 6.3** A desclassificação será sempre fundamentada e registrada no sistema, com acompanhamento em tempo real por todos os participantes.
- 6.4** A não desclassificação da proposta neste momento, pelo Agente de Contratação, não impede o seu julgamento definitivo em sentido contrário, levado a efeito na fase de julgamento.
- 6.5** O Agente de Contratação verificará, também, eventual descumprimento das vedações de participação na licitação, mediante consulta aos cadastros em nome da empresa licitante e, também, de eventual matriz ou filial e de seus sócios majoritários, de forma a verificar a

existência de sanção que impeça a participação no certame e futura contratação, garantida a manifestação do licitante previamente a eventual desclassificação, conforme previsto no artigo 14 da Lei nº 14.133/2021, especialmente:

- a) SICAF;
- b) Cadastro Nacional de Empresas Inidôneas e Suspensas - CEIS, mantido pela Controladoria-Geral da União (<https://www.portaltransparencia.gov.br/sancoes/ceis>);
- c) Cadastro Nacional de Empresas Punidas – CNEP, mantido pela Controladoria-Geral da União (<https://www.portaltransparencia.gov.br/sancoes/cnep>); e
- d) Cadastro Nacional de Condenações Cíveis por Atos de Improbidade Administrativa, mantido pelo Conselho Nacional de Justiça – CNJ, no endereço eletrônico www.cnj.jus.br/improbidade_adm/consultar_requerido.php.

6.6. O sistema ordenará automaticamente as propostas classificadas, sendo que somente estas participarão da fase de lances.

6.7. O sistema disponibilizará campo próprio para troca de mensagens entre o Agente de Contratação e os licitantes.

FASE DE LANCES E MODO DE DISPUTA

6.8 Iniciada a etapa competitiva, as licitantes poderão encaminhar lances exclusivamente por meio do sistema eletrônico, sendo imediatamente informadas do seu recebimento, registro e valor.

6.9 Os licitantes poderão oferecer lances públicos e sucessivos, com prorrogações, observado o horário fixado e as regras para sua aceitação, conforme MODO DE DISPUTA ABERTO.

6.9.1 A Licitante somente poderá oferecer lance inferior ao último por ela ofertado e registrado pelo sistema, observado o intervalo mínimo de R\$ 1.000,00 (um mil reais) em relação aos lances intermediários e em relação ao lance que cobrir a melhor oferta.

6.9.2 O licitante somente poderá oferecer lance de valor inferior ao último por ele ofertado e registrado pelo sistema.

6.9.3 Não serão aceitos dois ou mais lances de mesmo valor, prevalecendo aquele que for recebido e registrado em primeiro lugar.

6.9.4. Durante o transcurso da sessão pública, os licitantes serão informados, em tempo real, do valor do menor lance registrado, vedada a identificação do licitante.

6.9.5 A etapa de envio de lances terá duração de 15 (quinze) minutos, e, após isso, será prorrogada automaticamente pelo sistema quando houver lance ofertado nos últimos dois minutos do período de duração da sessão pública.

6.9.6 A prorrogação automática da etapa de lances, de que trata o item anterior, será de 2 (dois) minutos e ocorrerá sucessivamente sempre que houver lances enviados nesse período de prorrogação.

6.9.7 Não havendo novos lances na forma estabelecida nos itens anteriores, a sessão pública encerrar-se-á automaticamente.

6.9.8 Encerrada a fase competitiva sem que haja a prorrogação automática pelo sistema, poderá o Agente de Contratação, justificadamente, admitir o reinício da sessão pública de lances, em prol da consecução do melhor preço.

6.9.9 Na hipótese de o sistema eletrônico se desconectar no decorrer da etapa de envio de lances da sessão pública e permanecer acessível aos licitantes, os lances continuarão sendo recebidos, sem prejuízo dos atos realizados.

6.10 Caso a desconexão do sistema eletrônico persistir por tempo superior a dez minutos para o órgão ou a entidade promotora da licitação, a sessão pública será suspensa e reiniciada

somente decorridas vinte e quatro horas após a comunicação do fato aos participantes, no sítio eletrônico utilizado para divulgação.

6.11 Caso o licitante não apresente lances, concorrerá com o valor de sua proposta. *mao*

6.12 No caso de haver a participação de microempresas e empresas de pequeno porte no certame licitatório, os procedimentos obedecerão aos subitens a seguir:

6.12.1 Antes da classificação definitiva de preços, caso a melhor oferta não tenha sido apresentada por microempresa ou empresa de pequeno porte, o sistema utilizado verificará se ocorreu empate ficto previsto no § 1º do artigo 44 da Lei Complementar nº 123/2006, ou seja, as propostas apresentadas por microempresas ou empresas de pequeno porte, com valores até 10% (dez por cento) acima do melhor preço ofertado.

6.12.2 Em caso positivo, a microempresa ou empresa de pequeno porte convocada poderá apresentar proposta de preço inferior à primeira classificada no prazo de 5 (cinco) minutos, sob pena de preclusão.

6.12.3 Caso a microempresa (ME) ou empresa de pequeno porte (EPP) convocada não exerça o benefício de ofertar preço inferior à primeira classificada ou não o faça no tempo aprazado, o sistema automaticamente convocará as ME/EPP remanescentes que, porventura, se enquadrem na hipótese do empate ficto, na ordem classificatória, para exercício do mesmo direito, sucessivamente, se for o caso.

6.12.4 Se houver equivalência entre os valores apresentados pelas microempresas e empresas de pequeno porte que se encontrem nos intervalos apontados nos itens anteriores, será realizado sorteio para que se identifique aquela que primeiro poderá apresentar melhor oferta.

6.13 Em caso de eventual empate entre propostas ou lances, serão adotados os critérios previstos no art. 60 da Lei 14.133/21, de acordo com a ordem legalmente estabelecida.

6.14 Persistindo o empate, a proposta vencedora será sorteada pelo sistema eletrônico dentre as propostas ou os lances empatados.

6.15 Encerrada a etapa de lances, o Agente de Contratação poderá negociar melhores condições, encaminhando, pelo sistema eletrônico, contraproposta ao licitante que tenha apresentado o melhor preço, para que seja obtida melhor proposta, vedada a negociação em condições diferentes das previstas neste Edital.

6.15.1 A negociação será realizada por meio do sistema, com acompanhamento dos demais licitantes e divulgação do resultado, bem como anexação aos autos do processo.

6.16 O Agente de Contratação solicitará ao licitante mais bem classificado que, no prazo de 2 (duas) horas, envie a proposta adequada ao último lance ofertado após a negociação realizada, acompanhada, se for o caso, de documentos complementares, quando necessários à confirmação daqueles exigidos neste Edital e já apresentados.

6.17 Encerrada a negociação, o Agente de Contratação iniciará a fase de julgamento da proposta.

FASE DE JULGAMENTO

6.18 Dado início à fase de julgamento, o Agente de Contratação realizará a verificação da conformidade da proposta classificada em primeiro lugar quanto à adequação ao objeto estipulado e à compatibilidade do preço final em relação ao máximo estimado para a contratação, nos termos do Edital.

6.19 Caso o licitante provisoriamente classificado em primeiro lugar tenha se utilizado de algum benefício direcionado às ME/EPP's, o Agente de Contratação diligenciará para verificar o enquadramento.

6.20 O licitante classificado em primeiro lugar será convocado para apresentar à Administração, por meio eletrônico, as planilhas com indicação dos quantitativos e dos custos unitários,

seguindo o modelo elaborado pela Administração, bem como com detalhamento das Bonificações e Despesas Indiretas (BDI) e dos Encargos Sociais (ES), com os respectivos valores adequados ao valor final da proposta vencedora, admitida a utilização dos preços unitários, exclusivamente para eventuais adequações indispensáveis no cronograma físico-financeiro e para balizar excepcional aditamento posterior do contrato.

6.20.1 O licitante deverá apresentar as planilhas com indicação dos serviços, quantitativos e custos, bem como o detalhamento de Benefícios e Despesas Indiretas (BDI) e dos Encargos Sociais (ES), com os respectivos valores adequados ao valor final da proposta vencedora.

6.21 O Agente de Contratação fará a conferência da proposta de preços, planilhas, cronograma físico-financeiro e demais documentos que se fizerem necessários para aceitação da proposta.

6.21.1 Erros no preenchimento da planilha não constituem motivo para a desclassificação da proposta. A planilha poderá ser ajustada pelo fornecedor, no prazo indicado pelo sistema, desde que não haja majoração do preço e que se comprove que este é o bastante para arcar com todos os custos da contratação;

6.21.2 O ajuste de que trata este dispositivo se limita a sanar erros ou falhas que não alterem a substância das propostas;

6.22 Será desclassificada a proposta vencedora que não atender aos requisitos de apresentação da proposta, especialmente:

6.22.1 Contiverem vícios insanáveis ou ilegalidade;

6.22.2 Não obedecerem às especificações técnicas exigidas nos elementos técnicos instrutores deste edital;

6.22.3 Apresentarem preços inexequíveis ou acima do orçamento estimado para a contratação;

6.22.4 Não tiverem sua exequibilidade demonstrada, quando exigido pela Administração;

6.22.5 Apresentarem desconformidade com quaisquer outras exigências do edital, desde que insanável.

6.23 Para contratação de obras e serviços de engenharia, serão consideradas inexequíveis as propostas cujos valores forem inferiores a 75% (setenta e cinco por cento) do valor orçado pela Administração, em conformidade com o art. 59, §4º da Lei Federal nº 14.133/2021, a qual só será declarada após diligência que comprove que o custo ultrapassa o valor da proposta e que inexistem custos de oportunidade capazes de justificar o vulto da oferta, garantida manifestação do licitante.

6.23.1 Se houver indícios de inexequibilidade da proposta de preço, ou em caso da necessidade de esclarecimentos complementares, poderão ser efetuadas diligências, na forma do previsto no art. 59, § 2º, da Lei Federal nº 14.133/2021, para que a empresa comprove a exequibilidade da proposta.

6.23.2 Na hipótese de necessidade de suspensão da sessão pública para a realização de diligências, com vistas ao saneamento das propostas, a sessão pública somente poderá ser reiniciada mediante aviso prévio no sistema com, no mínimo, vinte e quatro horas de antecedência, e a ocorrência será registrada em ata.

6.23.3 É facultado ao Agente de Contratação prorrogar o prazo estabelecido, a partir de solicitação fundamentada feita no chat pelo licitante, antes de findo o prazo.

6.24 A proponente deverá estar apta, quando solicitada pelo Agente de Contratação, a apresentar uma detalhada composição de preços unitários que demonstrem a viabilidade técnica e econômica do preço global proposto para o objeto.

6.24.1 A composição de preço deverá ser entregue via campo próprio do sistema ao Agente Contratação, no prazo a ser fixado no sistema, após o recebimento da solicitação. A não apresentação da composição detalhada dos preços será considerada como prova da inexequibilidade da proposta de preço.

6.25 Da proponente vencedora, cujo preço global analisado for inferior a 85% (oitenta e cinco por cento) do valor orçado pela Administração, será exigida, para assinatura do contrato, prestação de garantia adicional equivalente à diferença entre o valor da proposta e o preço global orçado, sem prejuízo das demais garantias exigíveis de acordo com o previsto no art. 59, §5º da Lei Federal nº 14.133/2021.

6.26 Os resultados serão divulgados por meio de mensagem no sistema e, caso a proposta seja recusada, seguirá a análise do segundo classificado em relação à aceitabilidade de sua proposta e assim sucessivamente.

7. DA FASE DE HABILITAÇÃO

7.1 Divulgado o julgamento das propostas de preços na forma prescrita neste Edital, passar-se-á à fase de habilitação.

7.1.1 Os licitantes poderão deixar de apresentar os documentos de habilitação que constem no sistema de registro cadastral unificado disponível no Portal Nacional de Contratações Públicas (PNCP).

7.1.2 Os documentos relativos à regularidade fiscal, em qualquer caso, somente serão exigidos em momento posterior ao julgamento das propostas, e apenas do licitante mais bem classificado.

7.1.3 Iniciada a fase de habilitação, o pregoeiro, mediante aviso veiculado na plataforma, abrirá o prazo de 2 (duas) horas, para que a licitante melhor classificada apresente os documentos de habilitação.

7.2 A habilitação da licitante vencedora poderá ser substituída por meio de registro regular no SICAF.

7.2.1 Caso os dados e informações constantes do SICAF não atendam aos requisitos exigidos deste Edital, o Agente de Contratação verificará a possibilidade de acessar os documentos por meio eletrônico ou outros meios hábeis, juntando-os ao processo administrativo pertinente à licitação.

7.2.2. O Agente de Contratação avaliará os documentos exigidos no subitem 7.5 deste Edital, por meio eletrônico, devendo a licitante encaminhar pelo sistema os demais documentos não emitidos via Internet.

7.2.3 Na impossibilidade de obtenção/emissão de documentos por meio eletrônico, o Agente de Contratação solicitará sua apresentação pela licitante, juntamente com os demais documentos.

7.3 A Administração não se responsabilizará pela eventual indisponibilidade dos meios eletrônicos hábeis de informações no momento da verificação de documentação ou dos meios para a transmissão de documentos a que se referem as cláusulas anteriores, ressalvada a indisponibilidade de seus próprios meios. Na hipótese de ocorrerem essas indisponibilidades, a licitante deverá encaminhar os documentos solicitados por outros meios, dentro do prazo estabelecido, sob pena de inabilitação, mediante decisão motivada.

7.4 Por meio de aviso lançado no sistema, o Agente de Contratação informará às demais licitantes a empresa habilitada por atendimento às condições estabelecidas neste Edital.

7.5 A habilitação se dará mediante o exame dos documentos a seguir relacionados, relativos a:

7.5.1 Quanto à Habilitação Jurídica:

a) Comprovação de existência jurídica da pessoa:

a.1) Cédula de Identidade, no caso de pessoa física.

a.2) Registro comercial, no caso de empresa individual.

a.3) Ato constitutivo, estatuto ou contrato social em vigor, devidamente registrado, em se tratando de sociedades comerciais e, no caso de sociedades por ações, acompanhado de documentos de eleição de seus administradores.

a.4) Inscrição do ato constitutivo, no caso de sociedades civis, acompanhada de ato formal de designação de diretoria em exercício.

a.5) Decreto de autorização, em se tratando de empresa ou sociedade estrangeira em funcionamento no País.

b) Ato de registro ou autorização para funcionamento expedido pelo órgão competente.

c) Declaração unificada, conforme documento “Declaração de Conhecimento e Atendimento Critérios Legais e Constitucionais”, Anexo XI.

d) Procuração do representante do licitante para participar da concorrência, se for o caso.

7.5.2 Quanto à Regularidade Fiscal, Social e Trabalhista:

a) Prova de inscrição no Cadastro de Pessoas Físicas (CPF) ou no Cadastro Nacional da Pessoa Jurídica (CNPJ);

b) Prova de inscrição no cadastro de contribuintes estadual e/ou municipal, se houver, relativo ao domicílio ou sede do licitante, pertinente ao seu ramo de atividade e compatível com o objeto contratual;

c) Certidões de regularidade perante a Fazenda federal, estadual e/ou municipal do domicílio ou sede do licitante: Certidão Conjunta de Débitos relativos a Tributos Federais e à Dívida Ativa da União e Certidão relativa a Contribuições Previdenciárias); Fazenda Estadual (inclusive do Estado do Paraná para licitantes sediados em outro Estado da Federação); e Fazenda Municipal;

d) Certificado de regularidade relativa à Seguridade Social e ao FGTS, que demonstre cumprimento dos encargos sociais instituídos por lei;

e) Certidão Negativa de Débitos Trabalhistas (CNDT), comprovando a regularidade perante a Justiça do Trabalho;

f) Declaração do cumprimento no disposto no inciso XXXIII do art. 7º, da CF/1988, conforme documento “Declaração de Conhecimento e Atendimento Critérios Legais e Constitucionais”, Anexo XI.

7.5.2.1. Serão aceitas, como prova de regularidade, certidões positivas com efeito de negativas.

7.5.3 Quanto à Qualificação Técnica:

7.5.3.1 Capacidade Técnica Operacional:

a) Certidão de Registro de Pessoa Jurídica com a regularidade do licitante junto ao Conselho Regional de Engenharia e Agronomia – CREA e/ou Conselho de Arquitetura e Urbanismo – CAU, dentro de seu prazo de validade e com jurisdição na sua sede.

a.1) Em se tratando de empresa de engenharia não registrada no CREA do Estado do Paraná deverá apresentar o registro do CREA do Estado de origem, ficando a licitante vencedora obrigada a apresentar o visto do CREA do Paraná antes da assinatura do contrato.

b) Comprovação de possuir em nome da empresa, atestado fornecido por pessoa jurídica de direito público ou privado, de responsabilidade técnica com comprovação de descrição do objeto e quantidade mínima, nos termos dos artigos 67 e seguintes da Lei Federal nº 14.133/2021, sendo permitido o somatório de atestados:

DESCRIÇÃO OBJETO	QUANTIDADE MÍNIMA
Construção de Edificação em Alvenaria e Concreto Armado	270,42 m ²

b.1) Os atestados apresentados para comprovação da responsabilidade técnica somente serão aceitos como prova de capacitação técnico-profissional se acompanhados da respectiva Certidão de Acervo Técnico (CAT), emitida pelo CREA e/ou CAU, conforme o caso. Não será admitida, para esse fim, a simples apresentação de atestados emitidos por terceiros vinculados a Anotação de Responsabilidade Técnica (ART) ou Registro de Responsabilidade Técnica (RRT), sem a correspondente validação pelo respectivo Conselho de Classe por meio da CAT.

c) Declaração formal da empresa, assinada pelo responsável técnico do licitante, acerca do conhecimento pleno das condições e peculiaridades da contratação.

7.5.3.1.1 Em caso de apresentação por licitante de atestado de desempenho anterior emitido em favor de consórcio do qual tenha feito parte, se o atestado ou o contrato de constituição do consórcio não identificar a atividade desempenhada por cada consorciado individualmente, serão adotados os seguintes critérios na avaliação de sua qualificação técnica:

a) caso o atestado tenha sido emitido em favor de consórcio homogêneo, as experiências atestadas deverão ser reconhecidas para cada empresa consorciada na proporção quantitativa de sua participação no consórcio, salvo nas licitações para contratação de serviços técnicos especializados de natureza predominantemente intelectual, em que todas as experiências atestadas deverão ser reconhecidas para cada uma das empresas consorciadas;

b) caso o atestado tenha sido emitido em favor de consórcio heterogêneo, as experiências atestadas deverão ser reconhecidas para cada consorciado de acordo com os respectivos campos de atuação, inclusive nas licitações para contratação de serviços técnicos especializados de natureza predominantemente intelectual.

7.5.3.1.1 Para fins de comprovação do percentual de participação do consorciado, caso este não conste expressamente do atestado ou da certidão, deverá ser juntada ao atestado ou à certidão cópia do instrumento de constituição do consórcio.

7.5.3.2 Capacidade Técnica Profissional:

a) declaração de responsabilidade técnica, indicando o responsável técnico pela execução da obra (Anexo IX) até o seu recebimento definitivo pelo licitador;

a.1) O responsável indicado, para fins de comprovação da capacitação, deverá participar da obra objeto da licitação.

b) a declaração de responsabilidade técnica deverá ser acompanhada de “Certificado de Acervo Técnico Profissional – CAT” do(s) responsável (eis) técnico (s) indicado (s), emitido (s) pelo “Conselho Regional de Engenharia e Agronomia – CREA e/ou Conselho de Arquitetura e Urbanismo – CAU”, de execução de, no mínimo, uma obra de semelhante complexidade tecnológica e operacional equivalente ou superior à solicitada no objeto da presente contratação;

c) A comprovação de pertencer ao quadro permanente da empresa deverá ser feita mediante uma das seguintes formas:

c.1) Carteira de Trabalho;

c.2) Certidão do CREA;

c.3) Certidão do CAU;

c.4) Contrato Social;

c.5) Contrato de prestação de serviços;

c.6) Contrato de Trabalho registrado na DRT;

d) relação de disponibilidade de veículos, máquinas e equipamentos a serem disponibilizados para a execução da (s) obra (s), conforme análise do projeto, constando o nome, nº do RG, assinatura do responsável legal e nome, número do registro no CREA/CAU e assinatura do

responsável técnico indicado, com declaração expressa de sua disponibilidade durante a execução, sob pena de inabilitação (Anexo XIV);

e) cronograma de utilização de veículos, máquinas e equipamentos (Anexo XV), devidamente preenchido, com base na relação de disponibilidade do item anterior, constando nome, nº RG e assinatura do responsável legal pela empresa; e nome, número do registro no CREA/CAU e assinatura do responsável técnico indicado;

7.5.3.2.1 É vedada, sob pena de inabilitação, a indicação de um mesmo responsável técnico, ou utilização de seu acervo técnico, por mais de uma proponente.

7.5.3.2.2 O responsável técnico só poderá ser substituído, se atendidos os critérios exigidos nesse Edital, e desde que com expressa autorização do Município, e conhecimento do Paranacidade.

7.5.3.3 Da Vistoria

7.5.3.3.1 Os licitantes poderão vistoriar o local onde será executada a obra até o último dia útil anterior à data fixada para a abertura da sessão pública, com o objetivo de inteirar-se das condições e grau de dificuldade existentes, por meio de representante devidamente habilitado junto ao CREA/CAU.

7.5.3.3.2 Quando da visita ao local da obra, deve obter, por sua exclusiva responsabilidade, toda a informação necessária para o preparo de sua proposta. A visita ao local deverá ser agendada pelo telefone (42)98411-9903, ou por e-mail: engenharia.riobonito@gmail.com c/ Amarildo até o dia xx/xx/2025.

7.5.3.3.2.1 Após a visita, será emitido atestado de visita (Anexo VIII) pelo Município.

7.5.3.3.3 Ainda que os licitantes optem por não realizar a vistoria, deverão apresentar declaração formal assinada pelo responsável técnico do licitante acerca do conhecimento pleno das condições e peculiaridades da contratação, assumindo total responsabilidade por esse fato e informando que não o utilizará para quaisquer questionamentos futuros que ensejem avenças técnicas ou financeiras com a contratante, conforme modelo constante no Anexo VIII.1 deste Edital.

7.5.3.4 Declarações

7.5.3.4.1 Declaração de que o Licitante se compromete a comprovar, quando da assinatura do contrato, os vínculos, empregatícios ou contratuais, do responsável técnico ou da equipe técnica (se houver), no caso de ser a vencedora da presente licitação, Anexo IX.

7.5.3.4.2 Declaração de que não possui, em seu quadro funcional, menores de dezoito anos em trabalho noturno, perigoso ou insalubre, nem menores de dezesseis anos, em qualquer trabalho, salvo na condição de aprendiz, a partir de quatorze anos (Lei Federal nº 9.854 de 27/10/1999), conforme documento “Declaração de Conhecimento e Atendimento Critérios Legais e Constitucionais”, Anexo XI.

7.5.3.4.3 Declaração de Compromisso de Utilização de Produtos e Subprodutos de Madeira e de Gerenciamento de Resíduos da Construção Civil (Anexo XIII).

a) No que diz respeito ao Gerenciamento de Resíduos da Construção Civil, a empresa deverá executar a obra de acordo com a Resolução do CONAMA nº 307, de 5 de julho de 2002 e suas alterações e com a legislação pertinente do município onde a empresa será construída.

b) O contratado fica obrigada a utilizar produtos ou subprodutos de madeira de origem exótica ou nativa que tenham procedência legal, conforme Decreto Estadual nº 4.889, de 31 de maio de 2005.

7.5.4 Quanto à Qualificação Econômico-Financeira:

a) Prova de capacidade financeira, apresentando as demonstrações contábeis dos últimos dois exercícios sociais.

- b) A comprovação da situação financeira da empresa, conforme Declaração de Capacidade Operacional Financeira (Anexo X), será avaliada pelos Índices de Liquidez Corrente (ILC), Liquidez Geral (ILG) e Solvência Geral (ISG):

(ILG) (valor maior que)	(ILC) (valor maior que)	(ISG) (valor maior que)
1	1	1

- b.1) Os índices acima determinados são resultantes da aplicação das seguintes fórmulas:

Índice de Liquidez Corrente (ILC):

$$ILC = \frac{\text{Ativo Circulante}}{\text{Passivo Circulante}}$$

Índice de Liquidez Geral (ILG):

$$ILG = \frac{\text{Ativo Circulante} + \text{Realizável a Longo Prazo}}{\text{Passivo Circulante} + \text{Exigível à Longo Prazo}}$$

Solvência Geral (ISG):

$$ISG = \frac{\text{Ativo Circulante} + \text{Ativo Permanente} + \text{Realizável a Longo Prazo}}{\text{Passivo Circulante} + \text{Exigível a longo prazo}}$$

sendo:

AC - ativo circulante

PC - passivo circulante

AP - ativo permanente

RLP - realizável a longo prazo

ELP - exigível a longo prazo

- b.2) Os índices deverão ser apresentados com 2 (duas) casas decimais, desprezando-se as demais.

b.3) A critério da Administração, poderá ser exigida declaração, assinada por profissional habilitado da área contábil, que ateste o atendimento pelo licitante dos índices econômicos previstos no Edital.

b.4) As empresas, cadastradas ou não no SICAF, que apresentarem resultado inferior ou igual a 1 (um) em qualquer dos índices de liquidez geral (LG), liquidez corrente (LC) e solvência geral (SG), deverão comprovar patrimônio líquido não inferior a 10% (dez por cento) do valor estimado da contratação.

b.5) A Declaração de Capacidade Operacional Financeira demonstrará a relação dos compromissos assumidos pelo licitante que importem em diminuição de sua capacidade econômico-financeira, excluídas parcelas já executadas de contratos firmados.

c) balanço patrimonial, demonstração de resultado de exercício e demais demonstrações contábeis dos 2 (dois) últimos exercícios sociais.

c.1) O balanço patrimonial anual com as demonstrações contábeis, devidamente assinado por contabilista registrado no Conselho Regional de Contabilidade e o representante legal da empresa, deverá vir acompanhado dos termos de abertura e de encerramento do Livro Diário, devidamente registrados e assinados.

c.2) O balanço das sociedades anônimas ou por ações deverá ser apresentado em publicação no Diário Oficial. O(s) mesmo(s) deverá(ão) ser assinado(s) por profissional da contabilidade registrado no Conselho Regional de Contabilidade.

c.3) Quando a data da abertura do certame for superior ao dia 30 de abril do presente ano, somente serão aceitos os balanços dos dois anos imediatamente anteriores.

c.4) Os documentos exigidos no item "b" limitar-se-ão ao último exercício no caso de a pessoa jurídica ter sido constituída há menos de 2 (dois) anos.

c.5) Em caso de empresa que ainda não possua balanço patrimonial e demonstrações contábeis já exigíveis, por serem recém-constituídas, apresentação de cópia do Balanço de Abertura, devidamente registrado na Junta Comercial ou cópia do Livro Diário contendo o Balanço de Abertura, inclusive com os termos de Abertura e de Encerramento, devidamente registrados na Junta Comercial da sede ou domicílio da Licitante.

d) certidão negativa de Falência expedida pelo distribuidor da sede da pessoa jurídica ou negativa de execução patrimonial expedida no domicílio da pessoa física, dentro do prazo de validade;

e) declaração de que a proposta econômica compreende a integralidade dos custos para atendimento dos direitos trabalhistas assegurados na Constituição Federal, nas leis trabalhistas, nas normas infralegais, nas convenções coletivas de trabalho e nos termos de ajustamento de conduta vigentes na data de entrega da proposta (constante do Anexo XI).

7.6 A licitante para fins de habilitação deverá observar as disposições Gerais que seguem:

7.6.1 Todos os documentos devem estar com seu prazo de validade em vigor. Se este prazo não constar de cláusula específica deste Edital, do próprio documento ou de lei específica, será considerado o prazo de validade de 60 (sessenta) dias, a contar da data de sua expedição, salvo os atestados/certidões de qualificação técnica, para os quais não se exige validade.

7.6.2 Todos os documentos expedidos pela empresa deverão estar subscritos por seu representante legal ou procurador, com identificação clara do subscritor.

7.6.3 Os documentos emitidos via Internet serão conferidos pelo Agente de Contratação.

7.6.4 Se a licitante for a **matriz**, todos os documentos deverão estar em nome da matriz, e se for a **filial**, todos os documentos deverão estar em nome da filial, exceto aqueles documentos que, pela própria natureza, comprovadamente, forem emitidos somente em nome da matriz.

7.6.4.1 *Atestados de capacidade técnica ou de responsabilidade técnica podem ser apresentados em nome e com o número do CNPJ (MF) da matriz ou da filial da empresa licitante.*

7.6.5 Todo e qualquer documento apresentado em língua estrangeira deverá estar acompanhado da respectiva tradução para o idioma pátrio, feita por tradutor público juramentado.

7.6.6 Não serão aceitos documentos cujas datas e caracteres estejam ilegíveis ou rasurados de tal forma que não possam ser entendidos.

7.6.7 Os documentos exigidos para habilitação não poderão, em hipótese alguma, ser substituídos por protocolos, que apenas configurem o seu requerimento, não podendo, ainda, ser remetidos posteriormente ao prazo fixado.

7.8 Os documentos serão analisados pelo Agente de Contratação quanto a sua conformidade com os solicitados e serão anexados ao processo administrativo pertinente a esta licitação.

7.8.1 Estando a documentação de habilitação da licitante vencedora em desacordo com as exigências do Edital, ela será inabilitada.

7.8.1.1 Havendo alguma restrição na comprovação da regularidade fiscal de microempresa ou empresa de pequeno porte assim qualificada, a sessão será suspensa, concedendo-se o prazo de 5 (cinco) dias úteis, prorrogável por igual período, para regularização, de forma a possibilitar, após tal prazo, sua retomada.

7.8.2 Sendo inabilitada a proponente cuja proposta tenha sido classificada em primeiro lugar, o Agente de Contratação examinará a proposta ou lance subsequente, e, assim sucessivamente, verificando sua aceitabilidade e procedendo à habilitação da licitante, na ordem de classificação.

7.8.3 Após a entrega dos documentos de habilitação, não será admitida a substituição ou a apresentação de novos documentos, salvo em sede de diligência para complementação de informações em relação aos documentos já apresentados e desde que necessária para apurar fatos existentes à época da abertura do certame e atualização de documentos cuja validade tenha expirado após a data de recebimento das propostas.

7.8.4 Estando a documentação de habilitação da licitante completa, correta, com observância de todos os dispositivos deste Edital e seus Anexos, o Agente de Contratação considerará a proponente habilitada e vencedora do certame.

8. FASE RECURSAL

8.1 Qualquer licitante poderá, durante o prazo concedido na sessão pública, não inferior a 30 minutos, de forma imediata após o término do ato de habilitação ou inabilitação, em campo próprio do sistema, manifestar sua intenção de recorrer, sob pena de preclusão.

8.2 Havendo preclusão do prazo de manifestação de intenção de recurso, fica a autoridade superior autorizada a adjudicar o objeto ao licitante declarado vencedor.

8.3 As razões do recurso deverão ser apresentadas em momento único, em campo próprio no sistema, no prazo de três dias úteis, contados a partir da data de intimação ou de lavratura da ata de habilitação ou inabilitação.

8.4 Os demais licitantes ficarão intimados para, desejando, apresentarem suas contrarrazões, no prazo de três dias úteis, contado da data de intimação pessoal ou de divulgação da interposição do recurso.

8.5 Será assegurado ao licitante vista dos elementos indispensáveis à defesa de seus interesses.

8.6 O acolhimento do recurso importará na invalidação apenas dos atos que não possam ser aproveitados.

8.7 O recurso será dirigido à autoridade que tiver editado o ato ou proferido a decisão, a qual poderá reconsiderar a decisão no prazo de 3 (três) dias úteis, ou, nesse mesmo prazo, encaminhar o recurso para a autoridade superior, a qual deverá proferir sua decisão no prazo de 10 (dez) dias úteis, contados do recebimento dos autos.

8.8 O recurso e pedido de reconsideração terão efeito suspensivo até a decisão final pela autoridade competente.

9 ADJUDICAÇÃO E HOMOLOGAÇÃO

9.1 Encerradas as fases de julgamento e habilitação, e exauridos os recursos administrativos, o processo licitatório será encaminhado à autoridade superior para adjudicar o objeto e, após submeter o processo licitatório ao Paranacidade para análise e emissão de autorização de homologação, homologar o procedimento, observado o disposto no art. 71 da Lei Federal nº 14.133, de 2021.

10. DAS INFRAÇÕES E SANÇÕES ADMINISTRATIVAS

10.1 Comete infração administrativa, nos termos da lei, o licitante que, com dolo ou culpa grave:

a) deixar de entregar a documentação exigida para o certame ou não entregar qualquer documento que tenha sido solicitado pelo Agente de Contratação durante o certame;

10.2 Salvo em decorrência de fato superveniente devidamente justificado, não mantiver a proposta em especial quando:

a) não enviar a proposta adequada ao último lance ofertado ou após a negociação;

b) recusar-se a enviar o detalhamento da proposta quando exigível;

c) pedir para ser desclassificado quando encerrada a etapa competitiva;

d) apresentar proposta em desacordo com as especificações do Edital;

10.3 Não celebrar o contrato ou não entregar a documentação exigida para a contratação, quando convocado dentro do prazo de validade de sua proposta;

10.4 Recusar-se, sem justificativa, a assinar o contrato, ou a aceitar ou retirar o instrumento equivalente no prazo estabelecido pela Administração;

10.5 Apresentar declaração ou documentação falsa exigida para o certame ou prestar declaração falsa durante a licitação;

10.6 Fraudar a licitação;

10.7 Comportar-se de modo inidôneo ou cometer fraude de qualquer natureza, em especial quando:

a) agir em conluio ou em desconformidade com a lei;

b) induzir deliberadamente a erro no julgamento;

c) praticar atos ilícitos com vistas a frustrar os objetivos da licitação;

d) praticar ato lesivo previsto no art. 5º da Lei Federal nº 12.846, de 2013.

10.8 Com fulcro no art. 156 da Lei Federal nº 14.133, de 2021, sem prejuízo de eventuais implicações penais nos termos do que prevê o Capítulo II-B do Título XI do Código Penal, a Administração poderá, garantida a prévia defesa, aplicar aos licitantes e/ou adjudicatários as seguintes sanções, sem prejuízo das responsabilidades civil e criminal:

a) advertência;

b) multa;

c) impedimento de licitar e contratar; e

d) declaração de inidoneidade para licitar ou contratar, enquanto perdurarem os motivos determinantes da punição ou até que seja promovida sua reabilitação perante a própria autoridade que aplicou a penalidade.

10.9 Na aplicação das sanções serão considerados:

a) a natureza e a gravidade da infração cometida;

b) as peculiaridades do caso concreto;

c) as circunstâncias agravantes ou atenuantes;

d) os danos que dela provierem para a Administração Pública;

e) a implantação ou o aperfeiçoamento de programa de integridade, conforme normas e orientações dos órgãos de controle;

10.10 A multa será recolhida em percentual de 0,5% a 30% incidente sobre o valor do contrato licitado, recolhida no prazo máximo de 15 (quinze) dias úteis, a contar da comunicação oficial.

10.10.1 Para as infrações previstas nos itens 10.1 a 10.4, a multa será de 0,5% a 15% do valor do contrato licitado.

10.10.2 Para as infrações previstas nos itens 10.5 a 10.7, a multa será de 15% a 30% do valor do contrato licitado.

10.11 As sanções de advertência, impedimento de licitar e contratar e declaração de inidoneidade para licitar ou contratar poderão ser aplicadas, cumulativamente ou não, à penalidade de multa.

10.12 Na aplicação da sanção de multa será facultada a defesa do interessado no prazo de 15 (quinze) dias úteis, contado da data de sua intimação, nos termos do artigo 157 da Lei Federal nº 14.133/2021.

10.13 A apuração de responsabilidade relacionada às sanções de impedimento de licitar e contratar e de declaração de inidoneidade para licitar ou contratar demandará a instauração de processo de responsabilização a ser conduzido por comissão composta por 2 (dois) ou mais servidores estáveis, que avaliará fatos e circunstâncias conhecidos e intimará o licitante ou o adjudicatário para, no prazo de 15 (quinze) dias úteis, contado da data de sua intimação, apresentar defesa escrita e especificar as provas que pretenda produzir.

10.14 Caberá recurso no prazo de 15 (quinze) dias úteis da aplicação das sanções de advertência, multa e impedimento de licitar e contratar, contado da data da intimação, o qual será dirigido à autoridade que tiver proferido a decisão recorrida, que, se não a reconsiderar no prazo de 5 (cinco) dias úteis, encaminhará o recurso com sua motivação à autoridade superior, que deverá proferir sua decisão no prazo máximo de 20 (vinte) dias úteis, contado do recebimento dos autos.

10.15 Caberá a apresentação de pedido de reconsideração da aplicação da sanção de declaração de inidoneidade para licitar ou contratar no prazo de 15 (quinze) dias úteis, contado da data da intimação, e decidido no prazo máximo de 20 (vinte) dias úteis, contado do seu recebimento.

10.16 O recurso e o pedido de reconsideração terão efeito suspensivo do ato ou da decisão recorrida até que sobrevenha decisão final da autoridade competente.

10.17 A aplicação das sanções previstas neste Edital não exclui, em hipótese alguma, a obrigação de reparação integral dos danos causados.

10.18 As penalidades aplicadas serão publicadas no Portal Nacional de Contratações Públicas – PNCP.

11 CONDIÇÕES DO AJUSTE

11.1 A execução da obra dar-se-á mediante termo de Contrato de Empreitada, a ser firmado entre o licitador e a proponente vencedora da licitação, após análise desta licitação pelo PARANACIDADE.

11.2 A proponente vencedora será convocada para assinar o termo de Contrato de Empreitada (Anexo I), dentro do prazo máximo de 15 (quinze) dias úteis, podendo ser prorrogado uma vez, por igual período, sob pena de decair do direito de contratação e sujeitando-se às penalidades previstas em lei.

11.3 No ato da assinatura, a contratada fica obrigada a apresentar:

11.3.1 Comprovação das condições de habilitação do Edital, as quais deverão ser mantidas durante a vigência do contrato.

11.3.2 A certidão de registro com visto do CREA-PR e/ou CAU-PR, de acordo com o regulamento do respectivo conselho de classe, da Lei Federal nº 5.194/1966, da Lei Federal nº 12.378/2010.

11.4 É facultado à Administração, quando o convocado não formalizar o ajuste no prazo e condições estabelecidos, inclusive na hipótese de impedimento da contratação, sem embargo da aplicação das penalidades cabíveis, convocar os licitantes remanescentes, na ordem de classificação, para a celebração do contrato nas condições propostas pelo licitante vencedor.

11.4.1 Na sessão de reabertura do certame, o Agente de Contratação convocará as licitantes classificadas remanescentes, na ordem de classificação, promovendo a averiguação das

condições de aceitabilidade de preços e de habilitação, procedendo-se conforme especificações deste Edital, até o encontro de uma proposta e licitante que atendam a todas as exigências estabelecidas, sendo a respectiva licitante declarada vencedora e a ela adjudicado o objeto da licitação.

12. GARANTIA DE EXECUÇÃO E GARANTIA ADICIONAL

12.1 Será exigida garantia da execução do contrato, na forma da CLÁUSULA DÉCIMA da Minuta de Contrato.

12.2 O recolhimento da garantia de execução e da garantia adicional, se houver, deverá ser efetuada nos termos dos artigos 96, 97, 98 e 59, §5º, da Lei Federal nº 14.133/2021.

13. PRAZOS, RECEBIMENTO DO OBJETO E PAGAMENTO

13.1 Na contagem dos prazos previstos neste Edital, excluir-se-á o dia da publicação/notificação/convocação e incluir-se-á o dia do vencimento.

13.2 Só se iniciam ou vencem os prazos referidos neste Edital em dia de expediente no licitador, observado o art. 183 da Lei Federal nº 14.133/21.

13.3 O objeto será recebido, provisória e definitivamente, na forma prescrita na CLÁUSULA DÉCIMA SEXTA da Minuta de Contrato.

13.4 O pagamento para fins de execução contratual ocorrerá na forma prevista na CLÁUSULA OITAVA da Minuta de Contrato.

14. DO CONTROLE DE EXECUÇÃO

14.1 A proponente deve respeitar rigorosamente as normas estabelecidas na CLÁUSULA DÉCIMA PRIMEIRA da Minuta de Contrato.

15. DO REAJUSTE

15.1 Os preços contratuais do objeto licitado poderão ser reajustados, em reais, de acordo com o inciso LVIII do art. 6º da Lei Federal nº 14.133, de 2021 e com a Lei Federal nº 10.192, de 2001.

15.1.1 A variação do valor contratual para fazer face ao reajuste de preços pode ser registrada por simples apostila, dispensando a celebração de termo aditivo.

15.1.2 Em nenhuma hipótese será concedido o reajuste de preços sobre itens já executados pelo Contratado.

15.1.3 Os preços contratuais serão reajustados para mais ou para menos, de acordo com a variação dos índices indicados, vedada a periodicidade de reajuste inferior a um ano, contados da data do orçamento estimado.

15.1.4 Ocorrendo atraso na execução dos serviços atribuíveis ao contratado, não será concedido o reajustamento de preços, salvo o correspondente ao respectivo período de execução previsto no cronograma físico-financeiro, sem prejuízo da aplicação das penalidades pertinentes ao atraso.

15.1.5 Quando, antes da data do reajustamento, já tiver ocorrido a revisão do contrato para a manutenção do seu equilíbrio econômico-financeiro, será a revisão considerada à ocasião do reajuste, para evitar acumulação injustificada.

15.1.6 Se a contratada antecipar cronograma, o reajustamento somente será aplicado com índice correspondente ao período de execução efetiva, conforme planilha de medição.

15.2 O reajustamento dos preços será concedido, dentro do prazo de vigência do contrato, quando transcorrer o prazo de 12 (doze) meses da data da apresentação do orçamento estimado,

mediante a aplicação do índice INCC DI/FGV sobre o saldo remanescente dos serviços, devendo ser aplicado a fórmula a seguir:

$$SR = S (I12/I0)$$

$$R = SR - S$$

I12 = índice INCC-DI/FGV do 12º mês do orçamento

I0 = índice INCC-DI/FGV do mês do orçamento

S = saldo de contrato após medição referente ao 12º mês do orçamento

SR = saldo reajustado

R = valor do reajuste

16. SUBCONTRATAÇÃO

16.1 A contratada não poderá subcontratar o Contrato, a nenhuma pessoa física ou jurídica, salvo autorização prévia, por escrito, do contratante, nos termos da CLÁUSULA DÉCIMA SÉTIMA da Minuta de Contrato.

16.1.1 A subcontratação parcial do objeto, será permitida até o limite de 20% (vinte por cento) do valor total do contrato, nas seguintes condições:

16.1.1.1 Autorização prévia por escrito do contratante, a quem incumbe aferir as condições de habilitação jurídica, regularidade fiscal e trabalhista da subcontratada, bem como, os requisitos de qualificação técnica, quando exigidos no edital;

16.1.2 Em qualquer hipótese de subcontratação, permanece a responsabilidade integral da contratada pela perfeita execução contratual, cabendo-lhe realizar a supervisão e coordenação das atividades da subcontratada, bem como responder perante o contratante pelo rigoroso cumprimento das obrigações contratuais correspondentes ao objeto da subcontratação.

16.1.3 É vedada a subcontratação de pessoa física ou jurídica, se aquela ou os dirigentes desta mantiverem vínculo de natureza técnica, comercial, econômica, financeira, trabalhista ou civil com dirigente do órgão ou entidade contratante ou com agente público que desempenhe função na licitação ou atue na fiscalização ou na gestão do contrato, ou se deles forem cônjuge, companheiro ou parente em linha reta, colateral, ou por afinidade, até o terceiro grau.

16.1.4 Se a contratada ceder o presente Contrato a uma ou mais pessoas físicas ou jurídicas sem autorização prévia e por escrito do contratante, deverá obrigatoriamente reassumir a execução da obra, no prazo máximo de 15 (quinze) dias, da data da notificação ou aplicação da multa, sem prejuízo de outras sanções contratuais, inclusive rescisão do contrato.

16.1.5 É vedada a subcontratação total do objeto licitado.

17. DISPOSIÇÕES GERAIS

17.1 O Município se reserva o direito de revogar ou anular esta licitação, parcial ou totalmente.

17.1.1 A revogação ou anulação da licitação observará os procedimentos e normas previstas no art. 71 da Lei Federal nº 14.133/21.

17.2 O licitador poderá declarar a licitação deserta ou fracassada, quando, respectivamente, não acudirem proponentes à licitação ou nenhuma das propostas de preços satisfizer o objeto.

- 17.3 Se todos os licitantes forem desclassificados ou seus documentos de habilitação não estiverem de acordo com as exigências do edital, a Administração poderá fixar aos licitantes o prazo de oito dias úteis para a apresentação de nova documentação.
- 17.4 Fica estabelecido que toda e qualquer informação, esclarecimento ou dado fornecidos verbalmente por servidores/empregados do licitador não serão considerados como argumento para impugnações, reclamações ou reivindicações por parte das proponentes.
- 17.5 Quando qualquer objeto de valor histórico ou valor significativo venha a ser descoberto, em qualquer parte do canteiro de obras e/ou local em que está sendo executado o objeto do presente Edital, a Contratada deverá notificar à fiscalização e aguardar instruções sobre os procedimentos a serem seguidos.
- 17.6 Caso as datas previstas para a realização de sessões na presente licitação sejam declaradas feriado ou ponto facultativo, serão realizadas no primeiro dia útil subsequente.
- 17.7 No julgamento da habilitação e das propostas, o Agente de Contratação poderá sanar erros ou falhas que não alterem a substância das propostas, dos documentos e sua validade jurídica, mediante despacho fundamentado, registrado em ata e acessível a todos, atribuindo-lhes validade e eficácia para fins de habilitação e classificação.
- 17.7.1 O Agente de Contratação poderá promover diligências destinadas à complementação de informações sobre documentos já apresentados, desde que se trate de fatos existentes à época da abertura do certame e atualização de documentos cuja validade tenha expirado após a data de recebimento das propostas, nos termos do art. 64 da Lei Federal nº 14.133/21.
- 17.8 As normas disciplinadoras desta licitação serão interpretadas em favor da ampliação da disputa e o princípio do formalismo moderado, respeitada a igualdade de oportunidade entre as licitantes e desde que não comprometam o interesse público, a finalidade e a segurança da contratação.
- 17.9 A prova de autenticidade de cópia de documento público ou particular poderá ser feita perante agente da Administração, mediante apresentação de original ou de declaração de autenticidade por advogado, sob sua responsabilidade pessoal.
- 17.10 O reconhecimento de firma, inclusive reconhecimento de firma digital, somente será exigido quando houver dúvida de autenticidade, salvo imposição legal.
- 17.11 A licitante vencedora deverá comunicar à Administração toda e qualquer alteração nos dados cadastrais, para atualização, devendo manter, durante toda a execução do contrato, em compatibilidade com as obrigações assumidas, todas as condições de habilitação e qualificação exigidas na licitação.
- 17.12 Os casos omissos e as dúvidas surgidas serão resolvidos pelo Agente de Contratação, ouvidas, se for o caso, as Unidades competentes.
- 17.13 Fica ressalvada a possibilidade de alteração das condições contratuais em face da superveniência de normas federais e municipais disciplinando a matéria.
- 17.14 Os atos relativos à licitação efetuados por meio do sistema serão formalizados e registrados em processo administrativo pertinente ao certame.
- 17.15 O resultado deste certame e os demais atos pertinentes a esta licitação sujeitos a publicação serão divulgados no Portal Nacional de Contratações Públicas.
- 17.16 A realização da licitação não implica necessariamente a contratação total ou parcial do montante previsto, porquanto estimado, podendo a autoridade competente, inclusive, revogá-la, total ou parcialmente, por fatos supervenientes, de interesse público, ou anulá-la por ilegalidade, de ofício ou por provocação do interessado, mediante manifestação escrita e fundamentada, assegurado o contraditório e a ampla defesa, conforme dispõe o art. 71 da Lei Federal nº 14.133, de 2021.

17.17 Fica desde logo eleito o Foro da Comarca da cidade de Laranjeiras do Sul, Estado do Paraná - para dirimir quaisquer controvérsias decorrentes do presente certame ou de ajuste dele decorrente.

18. LISTA DE DOCUMENTOS ANEXOS

18.1 Integram este Edital, para todos os fins e efeitos, os seguintes anexos:

- ANEXO I - Minuta de Contrato de Empreitada
- ANEXO II - Modelo de Proposta de Preços
- ANEXO III - Planilha de Serviços (Cartilha Global - ARQUIVO DIGITAL)
- ANEXO IV - Cronograma Físico-Financeiro (ARQUIVO DIGITAL)
- ANEXO V - Planilha de Encargos Sociais (ES) Sobre Custos da Mão de Obra
- ANEXO VI - Modelo de Planilha para Cálculo do BDI (ARQUIVO DIGITAL)
- ANEXO VII - Planilha do BDI Referencial (ARQUIVO DIGITAL)
- ANEXO VIII - Atestado de Visita Técnica
- ANEXO VIII.1 – Declaração Formal de Dispensa de Visita Técnica
- ANEXO IX – Modelo de Declaração de Responsabilidade Técnica
- ANEXO X – Modelo de Declaração de Capacidade Operacional Financeira
- ANEXO XI – Modelo de Declaração de Conhecimento e Atendimento Critérios Legais e Constitucionais
- ANEXO XII – Modelo Declaração de Microempresa ou Empresa de Pequeno Porte
- ANEXO XIII – Modelo de Declaração de Compromisso de Utilização de Produtos e Subprodutos de Madeira e de Gerenciamento de Resíduos da Construção Civil
- ANEXO XIV – Relação de Disponibilidade de Veículos, Máquinas e Equipamentos
- ANEXO XV – Cronograma de Utilização de Veículos, Máquinas e Equipamentos
- ANEXO XVI – Elementos Técnicos Instrutores:
- Elementos gráficos (plantas e documentos gráficos);
 - Especificações técnicas e memoriais;
 - Relação de serviços e quantidades e Planilha Orçamentária Referencial
 - Modelo de placa.
- ANEXO XVII – Matriz de locação de riscos
- ANEXO XVIII – Modelo de Cessão de Direitos Autorais

Rio Bonito do Iguaçu - Pr , xx de xxxx de 2025.

MAIARA FERNANDA DA SILVA
Agente de Contratação

SERVIDOR(A) ÓRGÃO/ENTIDADE / SETOR

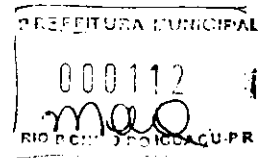

ANEXO I

CONTRATO Nº /2025

CONTRATO DE EMPREITADA DE OBRA POR PREÇO GLOBAL, QUE ENTRE SI CELEBRAM O MUNICÍPIO DE RIO BONITO DO IGUAÇU E A , NA FORMA ABAIXO:

O (*inserir nome do contratante*), situado na (*inserir endereço*), PR, CNPJ (*inserir nº*), a seguir denominado **CONTRATANTE**, neste ato representado por seu (*inserir nome do representante legal*), portador da cédula de identidade R.G. nº (*inserir nº*), inscrito no CPF sob n.º (*inserir nº*), e a empresa (*inserir nome da empresa*), CNPJ (*inserir nº*), localizada na (*inserir endereço*), a seguir denominada **CONTRATADA**, representada por (*inserir nome do representante legal*) portador da cédula de identidade R.G. nº (*inserir nº*), inscrito no CPF sob nº (*inserir nº*), residente na (*inserir endereço*), firmam o presente Contrato de Empreitada com fundamento na Lei Federal nº 14.133/2021, na proposta da CONTRATADA datada de (*inserir data*), protocolo nº (*inserir nº*), conforme condições que estipulam a seguir:

CLÁUSULA PRIMEIRA - DO OBJETO

1.1. O objeto do presente Contrato é a execução de (), sob o regime de contratação semi-integrada, tipo menor preço, em consonância com o cronograma físico-financeiro, os projetos, especificações técnicas e demais peças e documentos da CONCORRÊNCIA ELETRÔNICA nº xx/2025.

1.2. Na data da assinatura do contrato ou antes do início da obra, será realizada a reunião de partida, na qual estarão presentes representantes da CONTRATANTE e CONTRATADA, dentre eles, necessariamente, o fiscal e responsável pelo objeto contratado, bem como, supervisor do PARANACIDADE.

1.2.1 Na reunião de partida deverão ser tratadas as especificidades do objeto contratado, esclarecendo suas características gerais, implantação, cronograma físico-financeiro, momento de abertura do “Diário de Obra” e aprovar-se-á o cronograma físico de execução. Ademais, ressaltar-se-ão as normas relativas às medições, condições de pagamento e obrigações da CONTRATADA.

CLÁUSULA SEGUNDA - DO VALOR

2.1 O preço global para a execução do objeto deste Contrato é de R\$ (), daqui por diante denominado “VALOR CONTRATUAL”.

CLÁUSULA TERCEIRA - DOS RECURSOS

3.1 As despesas com a execução do objeto deste contrato correrão à conta dos recursos advindos da Dotação Orçamentária: 26.782.0012.1063 - 4.4.90.51.00.00 - Contas: 5865-1091; 5820-000 e 5830-505.

CLÁUSULA QUARTA – DO REGIME E PRAZO DE EXECUÇÃO, DO INÍCIO DOS SERVIÇOS E PRORROGAÇÃO

4.1 – Os serviços objeto deste Contrato serão executados de forma indireta pelo regime de CONTRATAÇÃO SEMI-INTEGRADA, nos termos do artigo 6º, inciso XXXIII, e art. 46, inc. VI, ambos da Lei Federal nº 14.133/2021.

4.2 A CONTRATADA obriga-se a entregar ao CONTRATANTE o objeto deste Contrato, inteiramente concluído, em condições de aceitação e de utilização, em até 420 (quatrocentos e vinte) dias contados a partir da data da assinatura, citada no extrato do contrato publicado no PNCP ou no Diário Oficial para aqueles municípios com até 20.000 habitantes que assim optarem, em conformidade com o prazo estabelecido no parágrafo único do art. 176 da Lei Federal nº 14.133/21.

4.2.1 O início da execução do objeto, sem prejuízo do estabelecido no item anterior, deverá ocorrer em, no máximo 21 (vinte e um) dias da data da assinatura, citada no extrato do contrato publicado no PNCP ou no Diário Oficial para aqueles municípios com até 20.000 habitantes que assim optarem, em conformidade com o prazo estabelecido no parágrafo único do art. 176 da Lei Federal nº 14.133/21.

4.3 Somente será admitida a alteração do prazo de execução diante:

- a) da alteração do projeto e/ou de especificações técnicas pelo CONTRATANTE;
- b) do aumento, por ato do CONTRATANTE, das quantidades inicialmente previstas, obedecidos os limites fixados na lei;
- c) do atraso no fornecimento de dados informativos, materiais e qualquer subsídio concernente ao objeto contratado, que estejam sob responsabilidade expressa do CONTRATANTE;
- d) da interrupção da execução do contrato ou diminuição do ritmo de trabalho por ordem e no interesse do CONTRATANTE;
- e) de impedimento de execução do contrato por fato ou ato de terceiro reconhecido pelo CONTRATANTE em documento contemporâneo à sua ocorrência;
- f) da superveniência de fato excepcional ou imprevisível, estranho à vontade das partes, que altere fundamentalmente as condições de execução do contrato;
- g) de outros casos previstos em lei.

4.4 Salvo exceções legais, as paralisações da execução do contrato somente podem ser determinadas pelo CONTRATANTE no seu interesse, e os documentos que as formalizam servirão como fundamento para a readequação/alteração dos prazos pactuados.

4.5 Havendo impedimento, ordem de paralisação ou suspensão do contrato, o cronograma de execução será prorrogado automaticamente pelo tempo correspondente, anotadas tais circunstâncias mediante simples apostila, submetendo-se toda documentação ao Paranacidade.

4.5.1 verificada a ocorrência do disposto no item anterior por mais de 1 (um) mês, a Administração deverá divulgar, em sítio eletrônico oficial e em placa a ser afixada em local da obra de fácil visualização pelos cidadãos, aviso público de obra paralisada, com o motivo e o responsável pela inexecução temporária do objeto do contrato e a data prevista para o reinício da sua execução.

4.6 A solicitação de aditivo de prazo de execução, suspensão do contrato, assim como de acréscimos ou supressões do objeto deverá ser realizada no prazo de vigência do contrato.

4.6.1 As solicitações de aditivos submetidas as Paranacidade devem vir acompanhadas de parecer técnico emitido pela fiscalização e analisadas pelo gestor do contrato, parecer jurídico, cronograma e anuência do CONTRATANTE.

4.6.2 Após análise do gestor do contrato, os acréscimos e supressões, a serem formalizados em termo aditivo, deverão ser planilhados com a indicação do que será acrescido ou suprimido, sujeita à aprovação do CONTRATANTE, bem como a anuência do Paranacidade.

4.7 Ficando a CONTRATADA temporariamente impossibilitada, total ou parcialmente, de cumprir seus deveres e responsabilidades relativos à execução da obra, deverá comunicar e justificar o fato por escrito para que o CONTRATANTE avalie e tome as providências cabíveis. Os atrasos provenientes de greves ocorridas na CONTRATADA ou atrasos por parte de suas eventuais subcontratadas não poderão ser alegados como justificativa.

4.8 O CONTRATANTE se reserva o direito de contratar a execução da obra com outra empresa, desde que rescindido o presente contrato e respeitadas as condições da licitação, não cabendo direito à CONTRATADA de formular qualquer reivindicação, pleito ou reclamação.

CLÁUSULA QUINTA - DA VIGÊNCIA

5.1 O prazo de vigência do presente Contrato é de 840 (oitocentos e quarenta) dias, contados a partir da **data da assinatura, citada no extrato** do contrato publicado no PNCP ou no Diário Oficial para aqueles municípios com até 20.000 habitantes que assim optarem, em conformidade com o prazo estabelecido no parágrafo único do art. 176 da Lei Federal nº 14.133/21.

5.2. O prazo de vigência será automaticamente prorrogado quando seu objeto não for concluído no prazo firmado no contrato.

5.3 Quando a não conclusão decorrer de culpa do contratado:

- a) o contratado será constituído em mora, aplicáveis a ele as respectivas sanções administrativas;
- b) a Administração poderá optar pela extinção do contrato e, nesse caso, adotará as medidas admitidas em lei para a continuidade da execução contratual.

CLÁUSULA SEXTA - DAS OBRIGAÇÕES DA CONTRATADA

6.1 A CONTRATADA se obriga a:

- a) confecção e colocação de placas de obra, conforme modelo disponibilizado;
- b) as placas devem ser afixadas em local visível, preferencialmente no acesso principal do empreendimento ou voltadas para a via que favoreça a melhor visualização, devendo ser mantidas em bom estado de conservação, inclusive quanto à integridade do padrão das cores, durante o período de exercício da obra, substituindo-as ou recuperando-as quando verificado o seu desgaste, precariedade ou, ainda, por solicitação do PARANACIDADE;
- c) assegurar a execução do objeto deste Contrato, a proteção e a conservação dos serviços executados bem como, respeitar rigorosamente as recomendações da ABNT;
- d) notificar a fiscalização, no mínimo, com 48 (*quarenta e oito*) horas de antecedência, da concretagem dos elementos armados da estrutura, da remoção de qualquer forma de concreto e, quando for o caso, do início dos testes de operação das instalações elétricas e hidráulicas;
- e) manter, em todos os locais de serviços, um seguro sistema de sinalização e segurança, principalmente em vias públicas, de acordo com as normas de segurança do trabalho;
- f) dar ciência à fiscalização da ocorrência de qualquer fato ou condição que possa atrasar ou impedir a conclusão do objeto deste Contrato;
- g) manter no local da execução do objeto deste Contrato, devidamente atualizado, Livro Diário de Ocorrência;
- h) providenciar a matrícula do objeto deste Contrato no INSS;
- i) não manter em seu quadro de pessoal menores em horário noturno de trabalho ou em serviços perigosos ou insalubres, não manter, ainda, em qualquer trabalho, menores de 16 (dezesseis) anos, salvo na condição de aprendiz, a partir de 14 (quatorze) anos;

- j) manter, durante toda a execução do contrato, em compatibilidade com as obrigações assumidas, todas as condições de habilitação e qualificação exigidas na licitação, especialmente a reserva de cargos prevista em lei;
- k) fornecer em tempo hábil os materiais, veículos, máquinas e equipamentos;
- l) examinar completamente os projetos, as peças gráficas, as especificações técnicas, memoriais e todos os documentos, obtendo todas as informações necessárias sobre qualquer ponto duvidoso do objeto, se responsabilizando inteiramente pela apresentação da planilha de serviços para uma proposta de preços completa e satisfatória;
- m) participar e firmar a ata da reunião de partida, conforme estabelece o item 1.2 da Cláusula Primeira;
- n) elaborar, para apresentação e aprovação na reunião de partida, o cronograma físico de execução.
- o) providenciar a imediata baixa da ART ou RRT, em caso de extinção contratual;
- q) reparar, corrigir, remover, reconstruir ou substituir, às suas expensas, no total ou em parte, o objeto do contrato em que se verificarem vícios, defeitos ou incorreções resultantes da execução ou de materiais empregados.

6.2 O cronograma físico de execução deverá ser elaborado na modalidade GANTT e respectiva rede de precedências na modalidade PERT-CPM.

6.2.1 A CONTRATADA adotará como referência o cronograma físico-financeiro apresentado na licitação para elaboração do cronograma de execução, no qual constará a sequência de todas as tarefas, os seus prazos de execução e respectivas datas de início e término.

6.3 A CONTRATADA é responsável pelos encargos trabalhistas, previdenciários, fiscais e comerciais resultantes da execução do contrato.

6.3.1 No caso da propositura de qualquer demanda judicial em decorrência do presente contrato, a CONTRATADA compromete-se a assumir a integralidade da responsabilidade e de eventual pagamento, isentando o CONTRATANTE e a Administração Pública de qualquer ônus, sob pena de incorrer em descumprimento de obrigação contratual e sujeitar-se à aplicação das penalidades cabíveis.

6.4 As notificações referidas nesta cláusula deverão ser realizadas por escrito e direcionadas ao gestor, fiscal e supervisor (PARANACIDADE) do contrato.

6.5 As despesas referentes ao consumo de água e energia, durante a execução do objeto, são de inteira responsabilidade da contratada.

6.6 A CONTRATADA é obrigada a efetuar e entregar no prazo o resultado dos testes solicitados pelo CONTRATANTE. As despesas com a execução dos testes são de inteira responsabilidade da CONTRATADA.

CLÁUSULA SÉTIMA - DAS OBRIGAÇÕES DO CONTRATANTE

7.1 O CONTRATANTE se obriga a:

- a) fornecer todos os documentos e informações necessárias para a total e completa execução do objeto do presente Contrato;
- b) efetuar a previsão orçamentária dos recursos e encaminhar ao PARANACIDADE a Nota Fiscal emitida pela CONTRATADA, devidamente empenhada;
- d) efetuar os pagamentos devidos à CONTRATADA, na forma estabelecida neste Contrato;
- e) garantir à CONTRATADA o acesso à documentação técnica necessária para a execução do objeto do presente Contrato;
- f) garantir à CONTRATADA o acesso às suas instalações;
- g) organizar e participar de reunião de partida, firmando a respectiva ata;
- h) providenciar, no caso de extinção do contrato, o termo de compatibilidade físico financeiro;

- i) verificar minuciosamente, no prazo fixado, a conformidade do objeto recebido provisoriamente com as especificações constantes no Edital de licitação e seus anexos, bem como com a proposta, para fins de aceitação e, após, para o recebimento definitivo;
- j) comunicar ao contratado, por escrito, as imperfeições, falhas ou irregularidades verificadas, fixando prazo para a sua correção;
- k) efetuar as retenções tributárias devidas sobre o valor da nota fiscal e fatura fornecidas pelo contratado, no que couber;
- l) emitir decisão sobre as solicitações e reclamações relacionadas à execução do contrato, ressalvados requerimentos manifestamente impertinentes, meramente protelatórios ou de nenhum interesse para a boa execução do contrato, no prazo de 15 dias úteis;
- m) ressarcir o contratado, nos casos de extinção de contrato por culpa exclusiva da Administração, pelos prejuízos regularmente comprovados que houver sofrido, além de devolver a garantia, quando houver, e efetuar os pagamentos devidos pela execução do contrato até a data de extinção e pelo custo de eventual desmobilização;
- n) adotar providências necessárias para a apuração das infrações administrativas, quando se constatar irregularidade que configure dano à Administração, além de remeter cópias dos documentos cabíveis ao Ministério Público competente, para a apuração dos ilícitos de sua competência.

Parágrafo Único

Na data da assinatura do contrato será realizada a reunião de partida, na qual estarão presentes representantes da CONTRATANTE e CONTRATADA, dentre eles, necessariamente, o fiscal e responsável pelo objeto contratado, bem como, supervisor do PARANACIDADE. Nessa oportunidade deverão ser tratadas as especificidades do objeto contratado, esclarecendo suas características gerais, implantação, cronograma físico financeiro, proceder-se-á a abertura do "Diário de Obra" e aprovar-se-á o cronograma físico de execução. Ademais, ressaltar-se-ão as normas relativas às medições, condições de pagamento e obrigações da CONTRATADA.

CLÁUSULA OITAVA - DO PAGAMENTO

8.1 O pagamento dos serviços será efetuado em moeda brasileira corrente, até 05 (*cinco*) dias úteis, após recepção do recurso financeiro pelo Município, desde que haja a apresentação correta de cada fatura dos serviços executados e documentos pertinentes, devidamente protocolados, cumpridas às cláusulas contratuais e obedecidas às condições para liberação das parcelas.

8.2 O faturamento deverá ser protocolado, em 01 (*uma*) via, no protocolo geral na sede do licitador e deverá ser apresentado, conforme segue, de modo a padronizar condições e forma de apresentação:

- a) nota fiscal/fatura, com discriminação resumida dos serviços executados, número da licitação, número do contrato, discriminação dos impostos e encargos que serão retidos pelo Município e incidentes sobre o objeto contratado, e outros dados que julgar convenientes, não apresentar rasura e/ou entrelinhas e ser certificada pelo Responsável Técnico;
- b) comprovantes do **Recolhimento Previdenciário**, quais sejam: recibo(s) da DCTFweb transmitida para a Receita Federal e seu relatório detalhado do(s) mês(es) de execução do objeto contratual sendo que, caso na DCTFweb conste saldo a pagar, deverá ser anexada a DARF do(s) período(s) correspondente(s) que comprovem o seu recolhimento; comprovantes de **Recolhimento do FGTS**, quais sejam: guia(s) do FGTS devidamente quitada(s) do(s) mês(es) de execução do objeto contratual e seu comprovante de pagamento, conjuntamente com o Relatório do FGTS Digital e da relação de empregados constantes da Obra, conforme informado no "eSocial".

b.1) deverão ser apresentados os comprovantes de recolhimento de INSS e FGTS da obra contratada, devidos em todos os meses, contados entre a data de assinatura do contrato e o primeiro pagamento e entre um pagamento e outro, e não apenas o comprovante do último recolhimento realizado.

b.2) deverá, a CONTRATADA, comprovar o recolhimento dos encargos em todos os períodos de execução contratual, não ficando restrita ao período em que ocorrerem as medições.

b.3) deverá, a CONTRATANTE, receber, guardar e acompanhar o recolhimento dos encargos trabalhistas (INSS / FGTS) incidentes sobre o pessoal alocado na obra.

c) prova de inexistência de débitos inadimplidos perante a Justiça do Trabalho – Certidão Negativa de Débitos Trabalhistas – CNDT;

d) cópia da folha de pagamento dos empregados da obra contratada;

e) Planilha de Medição – Elaborada nos padrões do CONTRATANTE, de acordo com cronograma físico-financeiro, relativo à parcela faturada, de forma que as atividades e os valores faturados, correspondam às atividades e aos respectivos índices percentuais discriminados e informados pela Fiscalização da obra, que acompanha o processo da nota fiscal/fatura;

8.2.1. A liberação da primeira parcela fica condicionada à apresentação de:

a) Anotação de Responsabilidade Técnica – ART pela contratada;

b) comprovação de abertura da matrícula CEI/CNO junto à Receita Federal, com os dados conforme contrato;

c) da quitação junto ao FGTS/CEF, por meio do CRS.

8.2.2. A liberação da última parcela fica condicionada à apresentação de:

a) comprovante, nos casos previstos, de ligações definitivas de água e energia elétrica. As despesas referentes ao consumo de água e energia, durante a execução do objeto, são de inteira responsabilidade da CONTRATADA;

b) Termo de Recebimento Provisório;

c) Certidão negativa de débitos, expedida pela Receita Federal, referente ao objeto contratado concluído (em caso de obra civil a CND deverá conter a metragem da obra conforme projeto/área de reforma/área de acréscimo/área nova);

d) quando necessário, do AS BUILT da obra.

8.2.3 A última parcela, e respectivo pagamento, deverá corresponder, no mínimo, à 10% (dez por cento) do valor total do contrato, para tanto a penúltima medição deverá ser realizada de maneira a reservar o percentual mínimo para a última medição.

8.3 O faturamento deverá ser efetuado em nome do Município de Rio Bonito do Iguaçu – CNPJ nº 95.587.770/0001-99.

8.3.1. No prazo de 30 (trinta) dias após a recepção do recurso pelo MUNICÍPIO, caso não ocorra o pagamento ao CONTRATADO, incidirá sobre o valor faturado, atualização monetária, conforme índice estipulado no presente contrato, proporcional aos **dias em atraso**.

8.3.1.1. Caso a liberação do pagamento não ocorra em até 15 (quinze) dias após a recepção do recurso pelo CONTRATANTE, este incorrerá em multa, no montante de 0,5% (zero vírgula cinco por cento) ao mês do valor da fatura, limitado a 90 (noventa) dias.

8.4 A comprovada infringência de disposição de contrato implicará retenção de pagamentos, até final solução, sem prejuízo de outras penalidades cabíveis.

8.5 Nenhum pagamento será efetuado ao CONTRATADO que tenha sido multado, antes de paga ou relevada a multa. Reserva-se ao CONTRATANTE o direito de descontar das faturas ou da garantia quaisquer débitos do CONTRATADO.

8.6 No mês em que ocorrer entrega de produtos ou subprodutos de madeira, sob pena de não serem medidos e pagos os serviços realizados, e sem prejuízo das penalidades previstas no contrato, deverão ser entregues os seguintes documentos:

8.6.1) original(is) ou cópia(s) autêntica(s) da(s) Nota(s) Fiscal(is) de aquisição dos referidos materiais;

8.6.2) declaração de fornecimento de produtos e subprodutos de madeira de origem exótica ou de origem nativa de procedência legal em anexo;

8.6.3) original da primeira via da ATPF – Autorização de Transporte de Produtos Florestais, expedida pelo Instituto Brasileiro de Meio Ambiente e dos Recursos Naturais Renováveis – IBAMA;

8.6.4) comprovante do Cadastro Técnico Federal do Instituto Brasileiro de Meio Ambiente e dos Recursos Naturais Renováveis – IBAMA, do fornecedor de produtos ou subprodutos de madeira de origem nativa.

CLÁUSULA NONA – DO REAJUSTAMENTO DE PREÇOS

9.1 Os preços contratuais do objeto licitado poderão ser reajustados, em Reais, de acordo com o inciso LVIII do art. 6º da Lei Federal nº 14.133, de 2021 e com a Lei Federal nº 10.192, de 2001.

9.2 O reajustamento dos preços será concedido, quando e se for o caso, dentro do prazo de vigência do contrato, quando transcorrer o prazo de 12 (doze) meses da data da apresentação do orçamento prevista em xx/xx/2025, até a data do efetivo adimplemento da obrigação, calculada pelo índice definido neste Contrato;

9.2.1 Na hipótese em que, antes da data da concessão do reajustamento, já houver ocorrido a revisão do contrato para a manutenção do seu equilíbrio econômico-financeiro, a revisão será considerada à ocasião do reajuste, para evitar acumulação injustificada;

9.2.2 Ocorrendo atraso na execução dos serviços atribuíveis ao contratado, não será concedido o reajustamento de preços, salvo o correspondente ao respectivo período de execução previsto no cronograma físico-financeiro, sem prejuízo da aplicação das penalidades pertinentes ao atraso;

9.2.3 Se o CONTRATADO antecipar o cronograma de execução, o reajustamento será aplicado com índice correspondente somente pelo período de execução efetiva do objeto contratado, conforme previstos na planilha de medição;

9.2.4 A variação do valor contratual para fazer face ao reajuste de preços previsto neste Contrato pode ser registrada por simples apostila, dispensando a celebração de termo, conforme disposto no art. 136, I, da Lei Federal nº 14.133/2021;

9.2.5 Em nenhuma hipótese será concedido o reajuste de preços sobre itens já executados pelo Contratado;

9.2.6 Os preços contratuais serão reajustados para mais ou para menos, de acordo com a variação dos índices indicados, vedada a periodicidade de reajuste inferior a um ano, contados da data do orçamento estimado;

9.3 Para o reajustamento será utilizado o “Índice Nacional de Custo da Construção – Disponibilidade Interna – INCC-DI”, elaborado pela Fundação Getúlio Vargas – FGV, devendo ser aplicada a fórmula a seguir:

$$SR = S (I12/I0)$$

$$R = SR - S$$

I12 = índice INCC-DI/FGV do 12º mês do orçamento

I0 = índice INCC-DI/FGV do mês do orçamento

S = saldo de contrato após medição referente ao 12º mês do orçamento

SR = saldo reajustado

R = valor do reajuste

a) Caso o índice estabelecido para reajustamento venha a ser extinto ou de qualquer forma não possa mais ser utilizado, será adotado em substituição o que vier a ser determinado pela legislação então em vigor.

b) Na ausência dos índices específicos ou setoriais, previstos no artigo anterior, adotar-se-á o índice geral de preços mais vantajoso para a Administração, calculado por instituição oficial que retrate a variação do poder aquisitivo da moeda.

CLÁUSULA DÉCIMA - DA GARANTIA DE EXECUÇÃO E GARANTIA ADICIONAL

10.1 A garantia de execução será equivalente a 5% (cinco por cento) do valor global atualizado do contrato, incluído, no que couber, o reajustamento de preços, respeitados os acréscimos e supressões do objeto, podendo ser prestada conforme as modalidades previstas nos artigos 96 e seguintes da Lei Federal nº 14.133/2021.

10.2. A proponente vencedora deverá, quando da assinatura do termo de contrato de empreitada, sob pena de decair o direito de contratação, apresentar comprovação da formalização da garantia de execução e da garantia adicional, se houver.

10.2.1 Como condição para assinatura do contrato, será exigida garantia adicional do licitante vencedor cuja proposta for inferior a 85% (oitenta e cinco por cento) do valor orçado pela Administração, equivalente à diferença entre este último e o valor da proposta, sem prejuízo das demais garantias exigíveis de acordo com a Lei Federal nº 14.133/2021.

10.3 No caso de o contratado optar pela modalidade seguro-garantia, deverá apresentá-lo no prazo máximo de 1 (um) mês, contado da data de homologação da licitação e anterior à assinatura do contrato.

10.4 Quando a garantia se processar sob a forma de Seguro-Garantia ou Fiança Bancária, não poderá ser prestada de forma proporcional ao período contratual, devendo sua validade coincidir com o prazo de vigência do contrato. Caso ocorra prorrogação do contrato, a garantia apresentada deverá ser prorrogada.

10.5 Se ocorrer majoração do valor contratual, o valor da garantia de execução será acrescido pela aplicação de 5% (cinco por cento) sobre o valor contratual majorado. No caso de redução do valor contratual, poderá a contratada ajustar o valor da garantia de execução, se assim o desejar. Se ocorrer a prorrogação dos prazos contratuais deverá ser providenciada a renovação da garantia contemplando o novo período.

10.6 A devolução da garantia de execução e da garantia adicional, quando for o caso, ou o valor que dela restar, dar-se-á mediante a apresentação de:

- a) aceitação pelo CONTRATANTE do objeto contratado e o termo de recebimento definitivo;
- b) certidão negativa de débitos, expedida pela Receita Federal, referente ao objeto contratado concluído;
- c) comprovantes, nos casos previstos, de ligações definitivas de água e/ou energia elétrica.

10.7 Nos casos previstos de Extinção do Contrato por culpa da CONTRATADA, a garantia de execução e a garantia adicional, se houver, não serão devolvidas, sendo, então, apropriadas pelo CONTRATANTE a título de indenização/multa.

CLÁUSULA DÉCIMA PRIMEIRA: DO RESTABELECIMENTO DO EQUILÍBRIO-ECONÔMICO FINANCEIRO

11.1. Em caso de ocorrência de desequilíbrio econômico-financeiro do contrato, a parte Contratada poderá apresentar um pedido formal de restabelecimento do equilíbrio econômico-financeiro à parte Contratante.

11.2. O pedido deverá ser acompanhado de toda a documentação comprobatória pertinente que justifique o desequilíbrio alegado e a necessidade de restabelecimento.

11.3. A parte Contratante deverá responder ao pedido de restabelecimento do equilíbrio econômico-financeiro no prazo máximo de 15 (quinze) dias corridos, contados a partir do recebimento do pedido formal e da documentação completa.

11.4. A resposta deverá conter a análise detalhada do pedido e a decisão fundamentada quanto à aceitação, rejeição ou necessidade de complementação de informações. Caso haja necessidade de complementação, a parte interessada será notificada, e um novo prazo será estabelecido para a entrega dos documentos faltantes.

11.5. Em caso de aceitação do pedido, as partes deverão negociar os termos do restabelecimento do equilíbrio econômico-financeiro do contrato, visando sempre à manutenção das condições originalmente pactuadas.

11.6. O acordo resultante da negociação deverá ser formalizado por meio de aditivo contratual, conforme previsto na legislação vigente.

CLÁUSULA DÉCIMA SEGUNDA – DA FISCALIZAÇÃO, GESTÃO, SUPERVISÃO E CONTROLE DE EXECUÇÃO DO CONTRATO

12.1 O fiscal e gestor do contrato serão indicados pelo CONTRATANTE, dentre engenheiros e/ou arquitetos e servidor, respectivamente, ambos capacitados para exercerem essas funções.

12.1.1. Caberá a gestão do contrato à/ao Sr. (a) OLIDE BOVINO, a quem compete as ações necessárias ao fiel cumprimento das condições estipuladas neste contrato e ainda:

a) propor ao órgão competente a aplicação das penalidades previstas neste contrato e na legislação aplicável, no caso de constatar irregularidade cometida pela CONTRATADA;

b) receber do fiscal as informações e documentos pertinentes à execução do objeto contratado;

c) manter controles adequados e efetivos do presente contrato, do qual constarão todas as ocorrências relacionadas com a execução, com base nas informações e relatórios apresentados pela fiscalização;

d) propor medidas que melhorem a execução do contrato.

12.1.2 Caberá ao fiscal do contrato, Sr. (a) ENIO AUGUSTO SIQUEIRA DA LUZ - CREA/PR 219227/D, e ao fiscal substituto Sr. (a) AMARILDO GOMES DE ALMEIDA, o acompanhamento da execução do objeto da presente contratação, informando ao gestor do contrato todas as ocorrências, em especial as que possam prejudicar o bom andamento da execução contratual. Além disso, a fiscalização procederá, mensalmente, a contar da data da assinatura deste Contrato, citada no extrato do contrato publicado no PNCP ou no Diário Oficial para aqueles municípios com até 20.000 habitantes que assim optarem, em conformidade com o prazo estabelecido no parágrafo único do art. 176 da Lei Federal nº 14.133/21, à medição baseada nos serviços executados, elaborará o boletim de medição, verificará o andamento físico dos serviços e comparará com o estabelecido no cronograma físico-financeiro e cronograma de execução aprovado, para que se permita a elaboração do processo de faturamento. Caso os

serviços executados não correspondam ao estabelecido no cronograma físico-financeiro, será registrada a situação, inclusive para fins de aplicação das penalidades previstas, se for o caso. Ocorrendo a substituição do fiscal, este deverá providenciar a imediata baixa da ART ou RRT.

12.1.3 Os responsáveis pela gestão e fiscalização do contrato serão designados por ato administrativo próprio do CONTRATANTE.

12.1.4. A gestão e a fiscalização do contrato serão exercidas pelo CONTRATANTE, que realizará a fiscalização, o controle e a avaliação dos bens fornecidos, bem como aplicará as penalidades, após o devido processo legal, caso haja descumprimento das obrigações contratadas.

12.2. Para efeito de medição e de faturamento, relativo às atividades executadas, deverá ser considerado o cumprimento do avanço das etapas construtivas definidas no cronograma físico-financeiro, que será peça integrante do contrato.

12.2.1. A sistemática de medição e pagamento será associada à execução de etapas do cronograma físico-financeiro vinculadas ao cumprimento de metas de resultado, vedada a adoção de sistemática de remuneração orientada por preços unitários ou referenciada pela execução de quantidades de itens unitários.

12.2.2. O CONTRATANTE poderá determinar alterações, de forma motivada, no cronograma físico-financeiro mediante autorização expressa de sua autoridade competente.

12.2.3. A revisão do cronograma físico-financeiro, quando necessária, constitui responsabilidade do CONTRATADO, cabendo ao CONTRATANTE autorizar a sua readequação, desde que motivada e justificada por fatos supervenientes não imputáveis ao CONTRATADO.

12.3 Não são admissíveis, como regra, aditivos contratuais para a alteração dos valores contratuais, exceto nos seguintes casos:

a) para restabelecimento do equilíbrio econômico-financeiro decorrente de caso fortuito ou força maior;

b) por necessidade de alteração do projeto ou das especificações para melhor adequação técnica aos objetivos da contratação, a pedido da CONTRATANTE, desde que não decorrente de erros ou omissões por parte do CONTRATADO, observados os limites estabelecidos no art. 125 da Lei Federal nº 14.133/2021;

c) por necessidade de alteração do projeto, nos termos do § 5º do art. 46, da Lei Federal nº 14.133/2021;

d) por ocorrência de evento superveniente alocado na matriz de riscos como de responsabilidade da CONTRATANTE.

12.3.1. O projeto básico poderá ser alterado, desde que demonstrada a superioridade das inovações propostas pelo CONTRATADO em termos de redução de custos, de aumento da qualidade, de redução do prazo de execução ou de facilidade de manutenção ou operação, assumindo o CONTRATADO a responsabilidade integral pelos riscos associados à alteração do projeto básico.

12.4 Ao PARANACIDADE caberá a supervisão do contrato, podendo adotar ações necessárias ao fiel cumprimento das condições estipuladas, inclusive notificar o fiscal e/ou gestor, nos seguintes casos:

a) quando houver omissão no cumprimento de suas obrigações;

b) quando verificar problemas na execução do objeto contratado, sem que a fiscalização e/ou gestão tenham tomado providências;

c) quando houver alteração pela CONTRATADA do projeto executivo, sem consulta prévia e anuência da Supervisão do PARANACIDADE.

12.5 A CONTRATADA deverá permitir e colaborar para que funcionários, especialistas e demais peritos enviados pelo CONTRATANTE:

- a) inspecionem a qualquer tempo a execução do objeto contratado;
- b) examinem os registros e documentos que considerarem necessários conferir.

12.6 A CONTRATADA deverá manter no local da obra um preposto aceito pelo CONTRATANTE para representá-la na execução do contrato.

12.7 A CONTRATADA deve manter no canteiro de obra um projeto completo e cópia das especificações técnicas, memoriais, cronograma físico-financeiro, cronograma de execução, planilha de serviços, Boletim Diário de Ocorrências – BDO, o qual, diariamente, deverá ser preenchido e rubricado pelo encarregado da CONTRATADA e pela fiscalização, e deverão ficar reservados para o manuseio da fiscalização.

12.8 A execução da obra aos domingos e feriados somente será permitida com autorização prévia da fiscalização.

12.9 A fiscalização de que trata esta cláusula não exclui nem reduz a responsabilidade da CONTRATADA pelos danos causados ao CONTRATANTE ou a terceiros, resultantes de ação ou omissão culposa ou dolosa de quaisquer de seus empregados ou prepostos.

12.10 A ação ou omissão, total ou parcial, da fiscalização do CONTRATANTE não elide nem diminui a responsabilidade da CONTRATADA quanto ao cumprimento das obrigações pactuadas entre as partes, responsabilizando-se esta quanto a quaisquer irregularidades resultantes de imperfeições técnicas ou emprego de material inadequado ou de qualidade inferior, as quais não implicarão corresponsabilidade do CONTRATANTE ou do servidor designado para a fiscalização.

12.11 Ao CONTRATANTE não caberá qualquer ônus pela rejeição da execução considerada inadequada pelo fiscal. Qualquer serviço, material e/ou componente ou parte dele, que apresente defeitos, vícios ou incorreções, enquanto perdurar a vigência da garantia prevista no ordenamento jurídico, deverá ser prontamente refeito, corrigido, removido, reconstruído e/ou substituído pela CONTRATADA, livre de quaisquer ônus financeiros para o CONTRATANTE.

12.12 Entende-se por defeito, vício ou incorreção oculta aquele resultante da má execução ou má qualidade de materiais empregados e/ou da aplicação de material em desacordo com as normas e/ou prescrições da ABNT, especificações e/ou memoriais, não se referindo aos defeitos devidos ao desgaste normal de uso. Correrão por conta da CONTRATADA as despesas relacionadas com a correção, remoção e/ou substituição do material rejeitado.

12.13 A fiscalização e a CONTRATADA podem solicitar reuniões de gerenciamento. A finalidade será revisar o cronograma das atividades remanescentes e discutir os problemas potenciais.

12.14 Toda a comunicação entre as partes deverá ser feita por escrito. A notificação tornar-se-á efetiva após o seu recebimento. Todos os assuntos discutidos e decisões tomadas em reuniões do CONTRATANTE com o CONTRATADO serão registradas em atas, que servirão de documento legal da obra e permitirão gerenciar as responsabilidades por tarefas específicas. As atas serão lavradas e assinadas pelos participantes.

CLÁUSULA DÉCIMA TERCEIRA - DAS OBRAS PROVISÓRIAS E DOS SERVIÇOS NÃO PREVISTOS

13.1 A CONTRATADA deve submeter os desenhos, especificações técnicas e memoriais propostos para as obras provisórias que se façam necessárias à fiscalização, que deverá aprová-los caso estejam adequados ao objeto deste Contrato.

13.2 A CONTRATADA é responsável pelo projeto das obras provisórias.

13.3 A aprovação pela fiscalização não altera as responsabilidades da CONTRATADA pelo projeto de obras provisórias.

13.4 A CONTRATADA deve obter a aprovação dos órgãos competentes para o seu projeto de obras provisórias.

13.5 Por determinação do CONTRATANTE, a CONTRATADA fica obrigada a aceitar, nas mesmas condições contratuais, os acréscimos ou supressões quantitativas que se fizer(em) na obra, nos limites autorizados em lei.

13.6 A supressão de serviços resultantes de acordo celebrado expressamente entre o CONTRATANTE e a CONTRATADA poderá ultrapassar o limite estabelecido no parágrafo anterior.

13.7 Se no Contrato não tiverem sido contemplados preços unitários, esses serão fixados mediante acordo entre as partes, utilizando-se como parâmetro tabelas oficiais, respeitados os limites estabelecidos no caput desta Cláusula.

CLÁUSULA DÉCIMA QUARTA - DOS MATERIAIS, VEÍCULOS, MÁQUINAS E EQUIPAMENTOS

14.1 Os materiais, veículos, máquinas e equipamentos a serem empregados nos serviços decorrentes deste Contrato serão fornecidos pela CONTRATADA e serão de primeira qualidade, cabendo ao CONTRATANTE, por intermédio da fiscalização, impedir o emprego daqueles que julgar impróprios.

14.2 Sempre que dos documentos de licitação não constarem características determinadas em referência à mão-de-obra, materiais, artigos e equipamentos, entender-se-á que devem ser novos, da melhor qualidade em suas respectivas espécies, de acordo com a finalidade a que se destinam. No caso em que materiais, artigos e equipamentos são mencionados nas especificações técnicas e/ou memoriais como "similar" a qualquer padrão especial, o CONTRATANTE decidirá sobre a questão da similaridade.

CLÁUSULA DÉCIMA QUINTA - DA SEGURANÇA DO TRABALHO

15.1 A CONTRATADA não será eximida de qualquer responsabilidade quanto à segurança individual e coletiva de seus trabalhadores, deverá fornecer a todos os trabalhadores o tipo adequado de equipamento de proteção individual – EPI, deverá treinar e tornar obrigatório o uso dos EPIs.

15.2 O equipamento de proteção individual fornecido ao empregado deverá, obrigatoriamente, conter a identificação da CONTRATADA.

15.3 A CONTRATADA, em qualquer hipótese, não se eximirá da total responsabilidade quanto à negligência ou descumprimento da Consolidação das Leis do Trabalho, especialmente do capítulo "Da Segurança e da Medicina do Trabalho", Portarias do Ministério do Trabalho e Emprego e Normas Regulamentadoras relativas à segurança e medicina do trabalho.

15.4 Deverão ser observadas pela CONTRATADA todas as condições de higiene e segurança necessárias à preservação da integridade física de seus empregados e aos materiais envolvidos na obra, de acordo com as Portarias do Ministério do Trabalho e Emprego e Normas Regulamentadoras relativas à segurança e medicina do trabalho.

15.5 O CONTRATANTE atuará objetivando o total cumprimento das normas de segurança, estando autorizado a interditar serviços ou parte destes em caso do não cumprimento das exigências de lei. Se houver paralisações, estas não serão caracterizadas como justificativa por atraso na execução da obra.

15.6 Cabe à CONTRATADA solicitar ao CONTRATANTE a presença imediata do responsável pela fiscalização em caso de acidente (s) na obra, nos serviços e/ou nos bens de terceiros, para que seja providenciada a necessária perícia.

CLÁUSULA DÉCIMA SEXTA - DA SEGURANÇA DA OBRA E DA RESPONSABILIDADE CIVIL DA CONTRATADA

16.1 A CONTRATADA responderá pela solidez do objeto deste contrato, nos termos do Art. 618 do Código Civil Brasileiro, bem como pelo bom andamento dos serviços, podendo o CONTRATANTE, por intermédio da fiscalização, impugná-los quando contrariarem a boa técnica ou desobedecerem aos projetos e/ou especificações técnicas e/ou memoriais.

16.2 A CONTRATADA deverá manter um perfeito sistema de sinalização e segurança em todos os locais de serviços, principalmente nos de trabalho em vias públicas, de acordo com as normas de segurança do trabalho.

16.3 A CONTRATADA assumirá integral responsabilidade por danos causados ao CONTRATANTE ou a terceiros decorrentes da execução dos serviços ora contratados, inclusive acidentes, mortes, perdas ou destruições parciais ou totais, isentando o CONTRATANTE de todas as reclamações que possam surgir com relação ao presente Contrato.

16.4 Caso a CONTRATANTE seja acionada judicial ou administrativamente, inclusive reclamações trabalhistas, por qualquer ato decorrente do presente contrato, a CONTRATADA assumirá para si a responsabilidade por toda e qualquer eventual condenação, isentando a CONTRATANTE de quaisquer obrigações.

16.5 A intenção das partes, aqui manifestada expressamente, é a de que a CONTRATADA assumira e se responsabilize direta e integralmente pela plena e total realização dos serviços contratados, sob pena de incorrer em descumprimento de obrigação contratual e sujeitar-se à aplicação das penalidades cabíveis.

16.6 A CONTRATADA responde, exclusiva e diretamente, por todo e qualquer ato ilícito praticado por seus prepostos, bem como a obrigação e/ou necessidade de ressarcimento de danos materiais ou morais (Art. 932, III, Código Civil), não podendo a CONTRATANTE ser responsabilizada por eles a nenhum título.

16.7 O CONTRATADO é responsável pelos encargos trabalhistas, previdenciários, fiscais e comerciais resultantes do contrato.

CLÁUSULA DÉCIMA SÉTIMA - DO RECEBIMENTO DOS SERVIÇOS

17.1 O objeto deste Contrato será recebido provisoriamente, em no máximo 15 (quinze) dias, após a comunicação ao CONTRATANTE da conclusão do objeto deste Contrato pela CONTRATADA, ficando esta responsável pelo bom funcionamento dos serviços executados até o seu recebimento definitivo, exceto por danos que sejam de responsabilidade do CONTRATANTE. A aceitação da obra pelo CONTRATANTE se dará quando não houver qualquer pendência por parte da CONTRATADA.

17.2 O recebimento definitivo do objeto deste Contrato deverá estar formalizado até 60 (sessenta) dias do recebimento provisório, mediante comissão especificamente designada pelo CONTRATANTE. Decorrido esse prazo, sem qualquer manifestação do Contratante, a(s) obra (s) será(ão) considerada(s) como recebida(s) definitivamente.

17.3 O recebimento provisório ou definitivo não exclui a responsabilidade civil pela qualidade da obra, nem a ético-profissional pela perfeita execução do Contrato.

17.4. Os termos de recebimento definidos neste capítulo constituem atos administrativos anuláveis nas hipóteses de erro ou ignorância, dolo, coação, simulação, fraude, incapacidade

dos agentes públicos, impossibilidade jurídica ou ilicitude.

CLÁUSULA DÉCIMA OITAVA – DA SUBCONTRATAÇÃO

18.1 A Contratada não poderá subcontratar o presente Contrato, a nenhuma pessoa física ou jurídica, sem autorização prévia, por escrito, do Contratante.

18.1.1 É vedada a subcontratação total do objeto licitado.

18.2 A subcontratação parcial do objeto, será permitida até o limite de 20% (vinte por cento) do valor total do contrato, respeitando o limite máximo constante no Edital de licitação, nas seguintes condições:

a) Autorização prévia por escrito do contratante, a quem incumbe aferir as condições de habilitação jurídica, regularidade fiscal e trabalhista da subcontratada, bem como, os requisitos de qualificação técnica;

b) Não poderão ser subcontratadas parcelas do objeto para as quais foi exigida, como requisito de habilitação técnico-operacional, a apresentação de atestados que comprovem execução de serviço com características semelhantes.

18.3 A relação que se estabelece na assinatura do contrato é exclusivamente entre o Município e a contratada, não havendo qualquer vínculo ou relação de nenhuma espécie entre a contratante e a subcontratada, inclusive no que diz respeito aos pagamentos, que permanecem os mesmos.

18.4 Em qualquer hipótese de subcontratação, permanece a responsabilidade integral da Contratada pela perfeita execução contratual, cabendo-lhe realizar a supervisão e coordenação das atividades da subcontratada, bem como responder perante a Contratante pelo rigoroso cumprimento das obrigações contratuais correspondentes ao objeto da subcontratação.

18.5 Se a CONTRATADA ceder o presente Contrato a uma ou mais pessoas físicas ou jurídicas sem autorização prévia e expressa do CONTRATANTE, deverá obrigatoriamente reassumir a execução da obra, no prazo máximo de 15 (quinze) dias, da data da notificação ou aplicação da multa, sem prejuízo de outras sanções contratuais, inclusive, extinção contratual.

CLÁUSULA DÉCIMA NONA – DA EXTINÇÃO DO CONTRATO E PENALIDADES EXTINÇÃO

19.1 O presente instrumento poderá ser extinto, nos termos dos artigos 137 e seguintes da Lei Federal nº 14.133/2021, mediante expressa anuência do PARANACIDADE:

19.1.1 por ato unilateral e escrito da Administração, exceto no caso de descumprimento decorrente de sua própria conduta;

19.1.2 de forma consensual, por acordo entre as partes, por conciliação, por mediação ou por comitê de resolução de disputas, desde que haja interesse da Administração; ou

19.1.3 por decisão arbitral, em decorrência de cláusula compromissória ou compromisso arbitral, ou por decisão judicial.

19.2 A extinção unilateral do contrato implicará a apuração de perdas e danos, a perda da garantia de execução, sem embargos da aplicação das demais penalidades legais cabíveis.

19.3 No caso de extinção consensual, a parte que pretender extinguir o Contrato comunicará sua intenção à outra, por escrito.

19.4 Declarada a extinção do contrato, que vigorará a partir da data da sua assinatura, a CONTRATADA se obriga, expressamente, a entregar o percentual executado e/ou o objeto deste contrato inteiramente desembaraçado, não criando dificuldades de qualquer natureza, devendo, obrigatoriamente, apresentar os documentos previstos para liberação da última parcela.

19.5 A documentação da rescisão deverá ser inserida no Portal para análise do PARANACIDADE.

PENALIDADES

19.6 Comete infração administrativa, nos termos da Lei Federal nº 14.133/2021, a CONTRATADA que:

- a) der causa à inexecução parcial do contrato;
- b) der causa à inexecução parcial do contrato que cause grave dano à Administração ou ao funcionamento dos serviços públicos ou ao interesse coletivo;
- c) der causa à inexecução total do contrato;
- d) deixar de entregar a documentação exigida para o certame;
- e) não manter a proposta, salvo em decorrência de fato superveniente devidamente justificado;
- f) não celebrar o contrato ou não entregar a documentação exigida para a contratação, quando convocado dentro do prazo de validade de sua proposta;
- g) ensejar o retardamento da execução ou da entrega do objeto da licitação sem motivo justificado;
- h) apresentar declaração ou documentação falsa exigida para o certame ou prestar declaração falsa durante a licitação ou a execução do contrato;
- i) fraudar a licitação ou praticar ato fraudulento na execução do contrato;
- j) comportar-se de modo inidôneo ou cometer fraude de qualquer natureza;
- k) praticar atos ilícitos com vistas a frustrar os objetivos da licitação;
- l) praticar ato lesivo previsto no art. 5º da Lei Federal nº 12.846/2013.

19.7 À CONTRATADA, poderão ser aplicadas pelo CONTRATANTE as seguintes sanções:

19.7.1 Advertência por escrito, em caso de descumprimento de quaisquer obrigações previstas no edital e seus anexos e neste contrato, que não configurem hipóteses de aplicação de sanções mais graves;

19.7.2 Multa de mora de 0,1% (zero vírgula um por cento), por dia de atraso, sobre o valor da parcela recebida em desacordo com o cronograma físico-financeiro acordado, limitada a 90 (noventa) dias.

19.7.3 multa compensatória, em caso de inadimplência parcial, de 5% (cinco por cento) sobre o valor da parcela inadimplida;

19.7.4 multa compensatória, em caso de inadimplência total, de 10% (dez por cento) sobre o valor do contrato;

19.7.5 Impedimento de licitar e contratar no âmbito da Administração Pública direta e indireta do CONTRATANTE, por prazo não superior a 3 (três) anos, nos casos previstos nas alíneas "b", "c", "d", "e", "f" e "g" do item 19.6, na forma prevista na Lei Federal nº 14.133/2021, quando não se justificar a imposição de penalidade mais grave.

19.7.6 Declaração de inidoneidade para licitar e contratar com a Administração Pública, nos casos previstos nas alíneas "h", "i", "j", "k" e "l" do item 19.6, bem como nos casos previstos no item 19.7.5 que justifiquem a imposição de penalidade mais grave, na forma prevista na Lei Federal nº 14.133/2021.

19.8 As sanções de advertência; impedimento de licitar e contratar; e declaração de inidoneidade para licitar ou contratar, poderão ser aplicadas cumulativamente com a penalidade de multa, facultada a defesa prévia do CONTRATADO.

19.9 Se a multa aplicada e as indenizações cabíveis forem superiores ao valor de pagamento eventualmente devido pelo MUNICÍPIO ao contratado, além da perda desse valor, a diferença será descontada da garantia prestada ou será cobrada judicialmente.

19.10 A sanção de multa poderá também ser aplicada ao responsável por qualquer das infrações administrativas previstas no item 19.6, não podendo ser inferior a 0,5% nem superior a 30% do valor contratual.

19.11. O procedimento para aplicação das sanções seguirá o disposto nos artigos 156 e seguintes da Lei Federal nº 14.133/2021, garantido o exercício de contraditório e ampla defesa.

CLÁUSULA VIGÉSIMA – ANTICORRUPÇÃO

20.1 As partes declaram conhecer as normas de prevenção à corrupção previstas na legislação brasileira, dentre elas, a Lei de Improbidade Administrativa (Lei Federal nº 8.429/1992), a Lei Federal nº 12.846/2013 e seus regulamentos, comprometem-se que para a execução deste contrato nenhuma das partes poderá oferecer, dar ou se comprometer a dar, a quem quer que seja, aceitar ou se comprometer a aceitar, de quem quer que seja, tanto por conta própria quanto por intermédio de outrem, qualquer pagamento, doação, compensação, vantagens financeiras ou benefícios indevidos de qualquer espécie, de modo fraudulento que constituam prática ilegal ou de corrupção, bem como de manipular ou fraudar o equilíbrio econômico financeiro do presente contrato, seja de forma direta ou indireta quanto ao objeto deste contrato, devendo garantir, ainda que seus prepostos, administradores e colaboradores ajam da mesma forma.

CLÁUSULA VIGÉSIMA PRIMEIRA - DAS ALTERAÇÕES CONTRATUAIS

21.1. É vedada a alteração dos valores contratuais, exceto, mediante anuência expressa do PARANACIDADE, nos seguintes casos:

21.1.1. para restabelecimento do equilíbrio econômico-financeiro decorrente de caso fortuito ou força maior;

21.1.2. por necessidade de alteração do projeto ou das especificações para melhor adequação técnica aos objetivos da contratação, a pedido da Administração, desde que não decorrente de erros ou omissões por parte do contratado, observados os limites estabelecidos no art. 125 da Lei Federal nº 14.133/2021;

21.1.3. por necessidade de alteração do projeto, nos termos do § 5º do art. 46 da Lei Federal nº 14.133/2021;

21.1.4. por ocorrência de evento superveniente alocado na matriz de riscos como de responsabilidade da Administração.

CLÁUSULA VIGÉSIMA SEGUNDA - DAS DISPOSIÇÕES GERAIS

22.1 Deverá a CONTRATADA notificar à fiscalização e aguardar instruções sobre os procedimentos a serem seguidos, quando vier a ser descoberto qualquer objeto de valor histórico ou valor significativo em qualquer parte do canteiro de obras e/ou local em que está sendo executado o objeto do presente contrato.

22.2 Havendo discrepância entre os valores indicados numericamente e por extenso, fica desde já acordado entre as partes contratantes que sempre prevalecerão aqueles mencionados por extenso.

22.3 Os casos omissos serão dirimidos de comum acordo entre as partes, com base na legislação em vigor e aplicáveis a espécie.

22.4 O presente contrato e seus aditamentos serão publicados no Portal Nacional de Contratações Públicas e no sítio eletrônico oficial do município m até 20 dias úteis da data da sua assinatura.

CLÁUSULA VIGÉSIMA TERCEIRA - DO GERENCIAMENTO DE RESÍDUOS DA CONSTRUÇÃO CIVIL E DA UTILIZAÇÃO DE PRODUTOS E SUBPRODUTOS DE MADEIRA

23.1 No que diz respeito ao Gerenciamento de Resíduos da Construção Civil, a empresa deverá executar a obra de acordo com a Resolução do CONAMA nº 307, de 5 de julho de 2002 e suas alterações juntamente com a legislação pertinente do município onde será realizada.

23.2 A contratada somente deverá utilizar produtos ou subprodutos de madeira de origem exótica ou nativa que tenham procedência legal, conforme Decreto Estadual nº 4.889, de 31 de maio de 2005.

23.2.1. O descumprimento, pelo CONTRATADO, dos requisitos impostos no item 22.2 deste Contrato, poderá implicar extinção do contrato, com amparo no art. 137, I da Lei Federal nº 14.133/2021, c/c a aplicação das penalidades previstas nos mesmos Diplomas Legais e neste Contrato.

CLÁUSULA VIGÉSIMA QUARTA - DO FORO

24.1 As partes elegem o foro da Comarca de Laranjeiras do Sul, Estado do Paraná, para dirimir quaisquer dúvidas oriundas do presente Contrato, renunciando a qualquer outro, por mais privilegiado que seja.

24.2 Fica pactuado entre as partes que este contrato adota a data da assinatura citada no extrato do contrato publicado como data do acordo firmado, estando as demais cláusulas vinculadas submetidas a esta data.

E assim, por estarem justos e contratados assinam o presente em duas vias de igual teor e forma, na presença das testemunhas abaixo.

Rio Bonito do Iguaçu - Pr, xx de xxxx de 2025.

CONTRATANTE
SEZAR AUGUSTO BOVINO

CONTRATADA

Testemunhas:

RG

RG

SECRETARIA MUNICIPAL
000129
mao
RIO BONITO - PIAUÍ - BR

mao

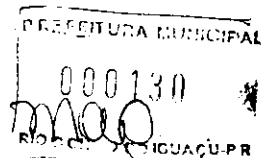

ANEXO II

MODELO DE PROPOSTA DE PREÇOS

Handwritten signature

Ao
MUNICÍPIO DE RIO BONITO DO IGUAÇU/PR
Referência: Concorrência Eletrônica n.º ____/20__
Objeto:

Form with fields: Licitante, CNPJ/CPF, Endereço, Bairro, CEP, Telefone, Fax, E-mail, Inscrição Estadual, Cidade, Estado, Banco, Agência, Conta-corrente.

A Empresa _____, propõe ao MUNICÍPIO DE RIO BONITO DO IGUAÇU/PR a execução do objeto da Licitação supra referenciada, tudo em conformidade com o Edital, o contrato e os anexos da licitação em referência.

- 1) O preço proposto é de R\$ _____.
2) O prazo de validade da Proposta será de 60 dias corridos, contados a partir da data de abertura da Licitação.

Se vencedor da licitação, assinará o contrato administrativo, na qualidade de representante legal, o(a) Sr.(a) _____, portador(a) do CPF _____

e será responsável técnico pelos serviços o(a) Sr.(a) _____, Título _____, CREA/n.º e/ou CAU/n.º _____.

_____, de _____ 20__.

Form with fields: Representante Legal da Empresa, Nome, CPF, Assinatura.

Obs. Caso haja divergência entre o valor numérico e o valor por extenso da proposta, prevalecerá o valor por extenso.

SECRETARIA MUNICIPAL
000131
mao
SECRETARIA MUNICIPAL DE LICITAÇÃO - PR

ANEXO III

PLANILHA DE SERVIÇOS

CARTILHA GLOBAL

ARQUIVO DIGITAL – PROPOSTA DA EMPRESA

mao

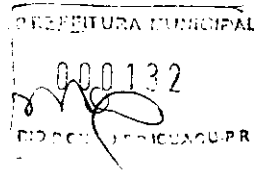

ANEXO IV
Cronograma Físico-Financeiro

ARQUIVO DA DIGITAL – PROPOSTA DA EMPRESA

A handwritten signature or scribble in black ink, located on the right side of the page.

ANEXO V

Planilha de Encargos Sociais (ES) Sobre Custos da Mão de Obra

CÓDIGO	DESCRIÇÃO	HORISTA (%)
GRUPO A		
A1	INSS	<i>mao</i>
A2	SESI	
A3	SENAI	
A4	INCRA	
A5	SEBRAE	
A6	Salário Educação	
A7	Seguro Contra Acidentes de Trabalho	
A8	FGTS	
A9	SECONCI	
A	Total dos Encargos Sociais Básicos	
GRUPO B		
B1	Repouso Semanal Remunerado	
B2	Feriados	
B3	Auxílio-Enfermidade	
B4	13º Salário	
B5	Licença Paternidade	
B6	Faltas Justificadas	
B7	Dias de Chuva	
B8	Auxílio Acidente de Trabalho	
B9	Férias Gozadas	
B10	Salário Maternidade	
B	Total dos Encargos Sociais que recebem incidência de A	
GRUPO C		
C1	Aviso Prévio Indenizado	
C2	Aviso Prévio Trabalhado	
C3	Férias Indenizadas	
C4	Depósito Rescisão Sem Justa Causa	
C5	Indenização Adicional	
C	Total dos Encargos Sociais que não recebem incidência de A	
GRUPO D		
D1	Reincidência do Grupo A sobre o Grupo B	
D2	Reincidência do Grupo A sobre Aviso Prévio Trabalhado e Reincidência do FGTS sobre Aviso Prévio Indenizado	
D	Total de Reincidências de um grupo sobre o outro	
TOTAL (A+B+C+D)		

**ANEXO VI
(ARQUIVO DIGITAL)
Modelo de Planilha para Cálculo do BDI**

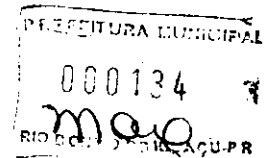

Ao
MUNICÍPIO DE RIO BONITO DO IGUAÇU/PR
Referência: Concorrência Eletrônica n.º ____/20__

mao

**BDI - ACÓRDÃO Nº 2622/2013 - TCU
EDIFICAÇÃO**

IMPOSTOS	ISS =		
	PIS =		
	COFINS =		
	CPRB =		
	TOTAL =		
TIPO DE SERVIÇO	SERVIÇOS	MATERIAIS	EQUIPAMENTOS
ADMINISTRAÇÃO CENTRAL			
RISCOS			
SEGUROS E GARANTIAS			
DESPESAS FINANCEIRAS			
LUCRO			
BDI (OBRA OU MATERIAIS/EQUIP.)			
BDI=((((1+(B8+B9+B10)/100)*(1+B11/100)*(1+B12/100))/(1-D6/100))-1)*100			
1. BDI (SERVIÇO - OBRA)			
2. BDI (MATERIAIS E EQUIPAMENTOS)			
3. BDI (EQUIPAMENTOS)			

ANEXO VII
Planilha do BDI Referencial
(ARQUIVO DIGITAL)

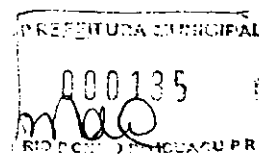

Arquivo anexado no PORTAL NACIONAL DE CONTRATAÇÕES PÚBLICAS e no sítio eletrônico do sistema adotado para a licitação.

BDI - ACÓRDÃO Nº 2622/2013 - TCU - EDITAL LICITAÇÃO			
EDIFICAÇÃO - ANEXO VII			
IMPOSTOS	ISS =		1,60
	PIS =		0,65
	COFINS =		3,00
	CPRB =		0,00
	TOTAL =		5,25
TIPO DE SERVIÇO	SERVIÇOS	MATERIAIS	EQUIPAMENTOS
ADMINISTRAÇÃO CENTRAL	4,00	3,45	4,00
RISCOS	1,20	0,85	1,27
SEGUROS E GRANTIAS	0,80	0,48	0,80
DESPESAS FINANCEIRAS	1,20	0,85	1,23
LUCRO	7,00	5,11	7,40
BDI (OBRA OU MATERIAIS/EQUIP.)	21,14	15,28	19,69
1. BDI (SERVIÇO - OBRA)	21,14%		
2. BDI (MATERIAIS E EQUIPAMENTOS)	15,28%		
3. BDI (EQUIPAMENTOS)	19,69%		

ANEXO VIII
Atestado de Visita Técnica

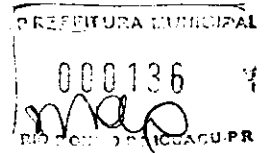

Ao
MUNICÍPIO DE RIO BONITO DO IGUAÇU/PR
Referência: Concorrência Eletrônica n.º ____/20__

Declaramos que o Responsável Técnico (inserir o nome completo), CREA/CAU n.º (inserir o número) da proponente (inserir o nome da proponente), devidamente credenciado, visitou o local da execução da obra, objeto da Concorrência em epígrafe.

Local, __ de __ de 20__.

(Nome, RG n.º e assinatura do responsável pelo Município).

(Nome, n.º CREA/CAU, e assinatura do Responsável Técnico habilitado da proponente)

ANEXO VIII.1

Declaração Formal de Dispensa de Visita Técnica

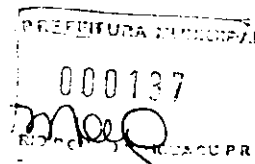

Ao
MUNICÍPIO DE RIO BONITO DO IGUAÇU/PR
Referência: Concorrência Eletrônica n.º ____/20__

mao

A Empresa _____, CNPJ/MF
_____, com sede na cidade de _____, estado do _____, sito à Rua
_____, n.º _____, CEP _____, Telefone (____) _____,
E-mail _____, declara o abaixo:

Declara, para fins de participação nessa licitação, pleno conhecimento das condições locais e peculiaridades inerentes à natureza dos trabalhos e assume total responsabilidade por este fato, de forma que a falta de conhecimento das condições do local, onde serão executados os serviços, não será utilizada para quaisquer questionamentos futuros e jamais poderão ser alegadas em favor de eventuais pretensões de inclusão de serviços, quantitativos de material ou acréscimo dos preços.

_____, ____ de _____ 20__.

Responsável Técnico do Licitante pela visita Nome: CREA e/ou CAU N.º Assinatura:	
---	--

ANEXO IX
Modelo de Declaração de Responsabilidade Técnica

Ao
 MUNICÍPIO DE RIO BONITO DO IGUAÇU/PR
 Referência: Concorrência Eletrônica n.º ____/20__



O abaixo-assinado, na qualidade de responsável legal pela empresa _____ vem, pela presente, indicar a V.Sas. o(s) profissional(is) Responsável(is) Técnico(s) que atuarão na execução do contrato, de acordo com a Lei Federal n.º 5.194/1966 e com as Resoluções n.º 218/73 e n.º 317/83 do CONFEA – Conselho Federal de Engenharia e Agronomia, com a Lei Federal n.º 12.378/2010 e com o § 9.º do art. 67 da Lei Federal n.º 14.133/2021, caso venhamos a vencer a referida licitação.

Profissional(is) Responsável(is) Técnico(s) pelos serviços contratados: (*)

1	Nome:		
	Título:		CREA e/ou CAU n.º
	Atribuição:	Responsável	pelo(a)
			(**)
Assinatura:			

2	Nome:		
	Título:		CREA e/ou CAU n.º
	Atribuição:	Responsável	pelo(a)
			(**)
Assinatura:			

Obs.: Repetir com os dados solicitados acima até completar a equipe técnica proposta

Os referidos responsáveis registrarão as Anotações de Responsabilidade Técnica – ARTs no CREA e/ou os Registros de Responsabilidade Técnica – RRTs no CAU, conforme preceitua o artigo 1º da Lei Federal n.º 6.496/1977 e o artigo 20 da Lei Federal n.º 5.194/1966, antes do início da obra, ficando sujeito a aplicação de penalidades previstas na legislação vigente e no Edital da presente licitação.

_____, ____ de _____ 20__.

Representante Legal da Empresa	Responsável(is) Técnico(s) (quando couber):
Nome:	Nome:
CPF:	CREA e/ou CAU N.º
Assinatura:	Assinatura:

- (*) Indicar todos os responsáveis técnicos (engenheiros, arquitetos, etc.) que compõem a equipe técnica proposta.
- (**) Indicar qual é o tipo do serviço sob a responsabilidade do profissional indicado e conforme a equipe técnica proposta.

ANEXO X
Modelo de Declaração de Capacidade Operacional Financeira

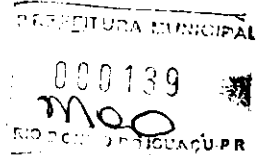

Ao
MUNICÍPIO DE RIO BONITO DO IGUAÇU/PR
Referência: Concorrência Eletrônica n.º ____/20__

mao

DECLARAMOS, nos termos do § 8º do art. 67 da Lei Federal n.º 14.133/2021, e sob as penas da lei, que a pessoa jurídica _____, estabelecida à _____, por mim legalmente representada, possui os compromissos assumidos abaixo que importam diminuição da capacidade operativa ou absorção de disponibilidade financeira, calculada esta em função do patrimônio líquido atualizado e sua capacidade de rotação.

DEMONSTRAÇÕES:

1 CÁLCULO DO SALDO CONTRATUAL (SC):

Item	Nº do Contrat	Obra ou Serviços	Valor do Compromisso (R\$)	Valor Já Faturado (R\$)	Contratante
1					
2					
3					
4					
5					
6					
7					
8					
9					
10					
...					
SOMATÓRIOS (Σ) =					

Σ Valor do compromisso =

Σ Valor já faturado =

SC = Σ Valor do compromisso – Σ Valor já faturado =

Onde:

SC = Saldo Contratual

SC = Diferença entre a somatória dos compromissos e a somatória dos valores já faturados referentes aos compromissos.

2 CÁLCULO DA DISPONIBILIDADE FINANCEIRA OPERACIONAL:

DECLARAMOS que as demonstrações abaixo correspondem a real situação da proponente. Esses índices foram obtidos no balanço do último exercício social.

DECLARAMOS ainda que, a qualquer tempo, desde que solicitado pelo licitador, comprometemo-nos a apresentar todos os documentos ou informações que comprovarão as demonstrações.

PREFEITURA MUNICIPAL
0000140
MAG
RIO BONITO - GOIÁS

SÃO AS DEMONSTRAÇÕES:

Tipo de índice	Valor em reais	Índice
Liquidez geral (LG) $LG = (AC + RLP) / (PC + ELP)$		MAG
Liquidez corrente (LC) $LC = AC / PC$		
Solvência Geral (SG) $SG = (AC + AP + RLP) / (PC + ELP)$		

AC - ativo circulante;
AP - ativo permanente;
PC - passivo circulante;

RLP - realizável a longo prazo;
ELP - exigível a longo prazo.

OBS: Os índices deverão ser apresentados com 2 (duas) casas decimais, desprezando-se as demais.

Local, ___ de ___ de 20__.

Representante Legal da Empresa: Nome: CPF: N.º de registro órgão de classe (se for o caso): Assinatura:	Contador responsável pela Empresa: Nome: CRC N.º: Assinatura:
---	--

ANEXO XI

Declaração de Conhecimento e Atendimento de Critérios Legais e Constitucionais

Ao
MUNICÍPIO DE RIO BONITO DO IGUAÇU/PR
Referência: Concorrência Eletrônica n.º ____/20__

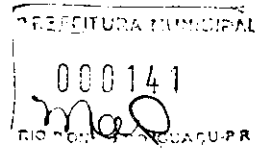

O Signatário da presente, _____ Carteira de Identidade
n.º _____, representante legal, em nome da Empresa _____,
CNPJ/MF _____, declara:

- 1) Concordar, na íntegra, com os termos da Licitação e com todos os documentos dela componentes;
- 2) Que acatará integralmente qualquer decisão que venha a ser tomada pelo Órgão Licitante quanto à sua habilitação;
- 3) Que não existe, no presente momento, pedido de falência em nome desta empresa e que ela se submete à automática inabilitação, caso tal venha a ocorrer durante o processo de Licitação;
- 4) Sob as penalidades cabíveis, a não superveniência de fato impeditivo da habilitação;
- 5) Que a empresa é idônea e atende a todos os pré-requisitos da Licitação e demais exigências contidas na Lei Federal n.º 14.133/2021;
- 6) Que não se enquadra nas hipóteses previstas no § 1.º do art. 9.º e no art. 14 ambos da Lei Federal n.º 14.133/2021, atendendo às condições de participação da Licitação e legislação vigente, em especial:
 - 6.1 Não mantém vínculo de natureza técnica, comercial, econômica, financeira, trabalhista ou civil com dirigente do órgão ou entidade contratante ou com agente público que desempenhe função na licitação ou atue na fiscalização ou na gestão do contrato, ou que deles seja cônjuge, companheiro ou parente em linha reta, colateral ou por afinidade, até o terceiro grau
 - 6.2 Nos 5 (cinco) anos anteriores à divulgação do Edital, não foi condenado(a) judicialmente, com trânsito em julgado, por exploração de trabalho infantil, por submissão de trabalhadores a condições análogas às de escravo ou por contratação de adolescentes nos casos vedados pela legislação trabalhista.
- 7) Que assume total responsabilidade pelas informações prestadas e, em qualquer tempo, exime o ora contratante de quaisquer ônus civil e penal que lhe possa acarretar;
- 8) Que fará prova de todas as informações ora declaradas, quando necessário ou solicitado e que se compromete a apresentar a documentação original, quando for solicitada pelo Agente de Contratação, no prazo que ele estipular;
- 9) Que se compromete a apresentar, quando da assinatura do contrato, a certidão de registro com visto do CREA PR e/ou do CAU PR, se não for registrada no Paraná e se for vencedora da presente licitação e que, após 180 (cento e oitenta) dias do início do contrato, efetuará o seu registro no referido Conselho;
- 10) Que para fins do disposto no inciso IV do art. 63 da Lei Federal n.º 14.133/2021, cumpre as exigências de reserva de cargos para pessoa com deficiência e para reabilitado da Previdência Social, previstas em lei e em outras normas específicas.
- 11) Que para fins do disposto no inciso VI do art. 68 da Lei Federal n.º 14.133/2021 e inciso XXXIII, artigo 7º da Constituição Federal, não emprega menor de dezoito anos em trabalho noturno, perigoso ou insalubre e não emprega menor de dezesseis anos, salvo na condição de aprendiz, a partir de quatorze anos.

000162
[Handwritten Signature]

Nº 000162/2021-PR

- 12) Que atesta o atendimento à política pública ambiental de licitação sustentável, em especial que se responsabiliza integralmente com a logística reversa dos produtos, embalagens e serviços pós-consumo no limite da proporção que fornecerem ao poder público, assumindo a responsabilidade pela destinação final, ambientalmente adequada.
- 13) Que para fins do disposto no § 1.º do art. 63 da Lei Federal n.º 14.133/2021 a proposta compreende a integralidade dos custos para atendimento dos direitos trabalhistas assegurados na Constituição Federal, nas leis trabalhistas, nas normas infralegais, nas convenções coletivas de trabalho e nos termos de ajustamento de conduta, vigentes na data de entrega desta proposta.

[Handwritten Signature]

_____, ____ de _____ 20__.

Representante Legal da Empresa Nome: CPF: Assinatura:	
--	--

ANEXO XII

Modelo Declaração de Microempresa ou Empresa de Pequeno Porte

Ao
MUNICÍPIO DE RIO BONITO DO IGUAÇU/PR
Referência: Concorrência Eletrônica n.º ____/20__
Ao

ma

A Empresa _____, CNPJ/MF _____, DECLARA, sob pena de aplicação das sanções administrativas cabíveis e as penas da lei, ser Microempresa ou Empresa de Pequeno Porte, nos termos da legislação vigente, não possuindo nenhum dos impedimentos previstos no Parágrafo 4º do Artigo 3º da Lei Complementar Federal n.º 123/2006 e suas alterações, e tendo interesse dos benefícios nela contidos para efeitos de licitação, quando e no que couber.

Declara ainda que, não extrapolou a receita bruta máxima relativa ao enquadramento como empresa de pequeno porte, de que trata o art. 3º, II da Lei Complementar nº 123, de 2006, em relação aos valores dos contratos celebrados com a Administração Pública no ano-calendário de realização da licitação.

_____, ____ de _____ 20__.

Representante Legal da Empresa Nome: CPF: Assinatura:	
--	--

ANEXO XIII

Modelo de Declaração de Compromisso de Utilização de Produtos e Subprodutos de Madeira e de Gerenciamento de Resíduos da Construção Civil

Ao
MUNICÍPIO DE RIO BONITO DO IGUAÇU/PR
Referência: Concorrência Eletrônica n.º ____/20__
Ao



Eu, _____, RG _____, legalmente nomeado Representante Legal da Empresa _____, CNPJ _____, para o fim de qualificação técnica no procedimento licitatório em referência declaro, sob as penas da lei, que para a execução da(s) obra(s) e serviço(s) de engenharia objeto da referida licitação a empresa cumprirá as exigências legais ambientais, e em especial:

- 1) Somente serão utilizados produtos e subprodutos de madeira de origem exótica ou de origem nativa de procedência legal, decorrentes de desmatamento autorizado ou de manejo florestal aprovados por órgão ambiental competente integrante do Sistema Nacional do Meio Ambiente – SISNAMA, com autorização de transporte concedida pelo Instituto Brasileiro do Meio Ambiente e dos Recursos Naturais Renováveis – IBAMA, e em conformidade com o Decreto Estadual n.º 4.889, de 31 de maio de 2005, tendo ciência que o não atendimento da presente exigência na fase de execução do contrato poderá acarretar as sanções administrativas previstas nos artigos às sanções administrativas previstas no art. 156 da Lei Federal n.º 14.133, de 2021, sem prejuízo das implicações de ordem criminal previstas em Lei.
- 2) No que diz respeito ao Gerenciamento de Resíduos da Construção Civil, a obra será realizada de acordo com a Resolução do CONAMA n.º 307, de 5 de julho de 2002 e suas alterações, e com a legislação pertinente do município onde ela será construída.

_____, em ____ de _____ 20__.

Representante Legal da Empresa: Nome: CPF: Assinatura:	OU	Responsável técnico do licitante: Nome: CPF: Assinatura:
---	----	---

PREFEITURA MUNICIPAL
000145
SECRETARIA MUNICIPAL DE ADMINISTRAÇÃO

ANEXO XIV
Relação de Disponibilidade de Veículos, Máquinas e Equipamentos

Done

ANEXO XV - Cronograma de Utilização de Veículos, Máquinas e Equipamentos

PREFEITURA MUNICIPAL
000146
map
SECRETARIA MUNICIPAL DE LICITAÇÃO

map

CRONOGRAMA DE UTILIZAÇÃO DE VEÍCULOS, MÁQUINAS E EQUIPAMENTOS EDITAL DE CONCORRÊNCIA N° (inserir o número) / (inserir o ano) - (inserir a sigla do licitador) PROPONENTE : (inserir o nome da proponente)
--

MUNICÍPIO / LOCAL :	ÁREA CONSTRUÍDA :
OBJETO :	PRAZO DE EXECUÇÃO :
LOTE	

ITEM	DISCRIMINAÇÃO DOS VEÍCULOS, MÁQUINAS E EQUIPAMENTOS DISPONIBILIZADOS	PRAZO DE EXECUÇÃO (dias)							
		30	60	90	120	150	180	210	240
01	UTILIZAÇÃO								
	QUANTIDADE								
02	UTILIZAÇÃO								
	QUANTIDADE								
03	UTILIZAÇÃO								
	QUANTIDADE								
04	UTILIZAÇÃO								
	QUANTIDADE								
05	UTILIZAÇÃO								
	QUANTIDADE								
06	UTILIZAÇÃO								
	QUANTIDADE								
07	UTILIZAÇÃO								
	QUANTIDADE								
08	UTILIZAÇÃO								
	QUANTIDADE								
09	UTILIZAÇÃO								
	QUANTIDADE								
10	UTILIZAÇÃO								
	QUANTIDADE								
11	UTILIZAÇÃO								
	QUANTIDADE								
12	UTILIZAÇÃO								
	QUANTIDADE								
13	UTILIZAÇÃO								
	QUANTIDADE								
14	UTILIZAÇÃO								
	QUANTIDADE								
15	UTILIZAÇÃO								
	QUANTIDADE								
16	UTILIZAÇÃO								
	QUANTIDADE								

EXEMPLO:

NN	NONONONONONONO	UTILIZAÇÃO							
		QUANTIDADE		2	4	3	2	2	

-(inserir o local), (inserir a data) de (inserir o mês) de (inserir o ano)

(carimbo, nome, RG n° e assinatura do responsável legal)

(carimbo, nome, RG n°, CREA n° e assinatura do engen. habilitado)

ANEXO XVI

Elementos Técnicos Instrutores

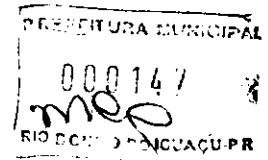

- a) Elementos gráficos (plantas e documentos gráficos) – disponível em: <https://bllcompras.org.br> e <https://riobonito.pr.gov.br/portal/portal-licitacoes.php?modulo=&pesquisar=1&a=2024&m=5&s=>
- b) Especificações técnicas e memoriais – disponível em: <https://bllcompras.org.br> e <https://riobonito.pr.gov.br/portal/portal-licitacoes.php?modulo=&pesquisar=1&a=2024&m=5&s=>
- c) Relação de serviços e quantidades e Planilha Orçamentária Referencial – disponível em: <https://bllcompras.org.br> e <https://riobonito.pr.gov.br/portal/portal-licitacoes.php?modulo=&pesquisar=1&a=2024&m=5&s=>
- d) Modelo de placa – disponível em: <https://paranainterativo.pr.gov.br/placas>

ANEXO XVII
MATRIZ DE LOCAÇÃO DE RISCOS

3

ANEXO XIII
Modelo de Cessão de Direitos Autorais

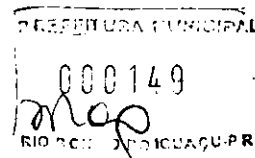

Ao
MUNICÍPIO DE RIO BONITO DO IGUAÇU/PR
Referência: Concorrência Eletrônica n.º ____/20__

mgp

Declaramos que o Responsável Técnico (inserir o nome completo), CREA/CAU n.º (inserir o número) da proponente (inserir o nome da proponente), devidamente credenciado, DECLARA que tem conhecimento que os direitos autorais dos documentos, composições de custos, orçamentos e projetos desenvolvidos relacionados com o presente contrato serão de privativa propriedade do Contratante, não sendo permitido o seu uso, além dos serviços contratados.

Local, __ de __ de 20__.

(Nome, n.º CREA/CAU, e assinatura do Responsável Técnico habilitado da proponente)



PREFEITURA MUNICIPAL DE RIO BONITO DO IGUAÇU

CNPJ 95 587 770/0001-99

Rua 7 de Setembro, 720 - Centro - Telefax (0**42) 3653-1122
85340-000 - Rio Bonito do Iguaçu - Paraná

MEMORANDO INTERNO

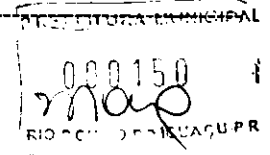

OBJETO: CONTRATAÇÃO DE SERVIÇOS E OBRAS COMUNS DE ENGENHARIA PARA A EXECUÇÃO DE EDIFICAÇÃO TÉRREA COM 540,84 M², CONFORME PROJETO BÁSICO PADRÃO E CARACTERÍSTICAS ESPECÍFICAS, PARA ATENDIMENTO DOS SERVIÇOS DA CASA DA MULHER PARANAENSE.

- Encaminhe-se à Assessoria Jurídica para parecer quanto a fase interna do presente certame.

Rio Bonito do Iguaçu/PR, 25 de novembro de 2025.

MAIARA FERNANDA DA SILVA
Agente de Contratação





PREFEITURA MUNICIPAL

000151



Procuradoria Geral do Município de Rio Bonito do Iguaçu

LEI COMPLEMENTAR Nº 037/2013 DE 27 DE SETEMBRO DE 2013

Rua 7 de Setembro, 720 - Centro - Telefax (042) 3653-1122

CEP 85340-000 - Rio Bonito do Iguaçu - Paraná

PARECER JURIDICO PROCESSO DE CONCORRÊNCIA ELETRÔNICA

REF: Análise de Minuta de Edital de Concorrência

EMENTA: DIREITO ADMINISTRATIVO. LICITAÇÃO E CONTRATOS. EDITAL DE CONCORRÊNCIA. FORMA ELETRÔNICA. CONTRATAÇÃO DE SERVIÇOS PARA CONSTRUÇÃO DE EDIFICAÇÃO TÉRREA COM 540,84 m². - CASA DA MULHER PARANAENSE. VIABILIDADE.

RELATÓRIO

Foram encaminhados pelo Agente de Contratações para esse Procurador Municipal a minuta de Edital e demais documentos relativos à licitação concorrência eletrônica, para a análise jurídica acerca da viabilidade de deflagração do certame. Juntamente com a minuta do Edital verifica-se a presença dos anexos de praxe visando à segurança jurídica e lisura no certame, além do Edital, o Estudo Técnico Preliminar o Termo de Referência/Projeto Básico, memorial descritivo, e demais documentos técnicos inerentes a futura contratação.

Ademais, consta a autorização da autoridade competente para determinar a realização do certame. Na fase preparatória da licitação, a Administração Pública exterioriza a sua necessidade contratação do objeto onde é avaliada a existência de dotação orçamentária para fazer face às despesas decorrentes.

Constam os atos internos necessários emitidos por servidores revestidos de fé pública e competentes pela análise e validação. Com as considerações iniciais, espera-se ser possível adentrar em fase subsequente, com o fim de certificar a regularidade daquele que será o norte de todo o certame, qual seja, o Edital.

É o sucinto relatório.

PRELIMINARMENTE

Oportuno esclarecer que o exame deste órgão de assessoramento jurídico é feito nos termos do Art.8º, §3º da Lei nº 14.133/2021 (Nova Lei de Licitações e Contratos), abstraindo-se os aspectos de conveniência e oportunidade da contratação em si. Nada obstante, recomenda-se que a área responsável atente sempre para o princípio da impessoalidade, que deve nortear as compras e contratações realizadas pela Administração Pública.

Página 1 de 8

MUNICÍPIO DE RIO BONITO DO IGUAÇU
CNPJ/MF 95.587.770/0001-99



Procuradoria Geral do Município de Rio Bonito do Iguaçu

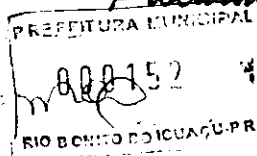

LEI COMPLEMENTAR Nº 037/2013 DE 27 DE SETEMBRO DE 2013

Rua 7 de Setembro, 720 - Centro - Telefax (042) 3653-1122

CEP 85340-000 - Rio Bonito do Iguaçu - Paraná

Ressalte-se, ainda, que a análise em comento toma por base os documentos e informações constantes dos autos, haja vista a presunção de veracidade e legitimidade dos atos administrativos prestados pelos agentes públicos consignatários. Faz-se este esclarecimento porque o parecer jurídico, conforme orientação doutrinária e jurisprudencial é ato de natureza meramente opinativa não vinculante, cabendo ao gestor tomar a decisão que lhe parecer mais adequada, oportuna e/ou conveniente.

DA ANÁLISE JURÍDICA

A presente manifestação jurídica tem o escopo de assistir a autoridade assessorada no controle prévio de legalidade, conforme estabelece o artigo 53, I e II, da Lei nº 14.133, de 2021 (Nova Lei de Licitações e Contratos – NLLC):

“Art. 53. Ao final da fase preparatória, o processo licitatório seguirá para o órgão de assessoramento jurídico da Administração, que realizará controle prévio de legalidade mediante análise jurídica da contratação. § 1º Na elaboração do parecer jurídico, o órgão de assessoramento jurídico da Administração deverá: I - apreciar o processo licitatório conforme critérios objetivos prévios de atribuição de prioridade; II - redigir sua manifestação em linguagem simples e compreensível e de forma clara e objetiva, com apreciação de todos os elementos indispensáveis à contratação e com exposição dos pressupostos de fato e de direito levados em consideração na análise jurídica”.

Como se pode observar do dispositivo legal supra, o controle prévio de legalidade se dá em função do exercício da competência da análise jurídica da futura contratação, não abrangendo, portanto, os demais aspectos envolvidos, como os de natureza técnica, mercadológica ou de conveniência e oportunidade.

De acordo com o art. 25 da Lei nº 14.133/2021, o edital deverá conter o objeto da licitação e as regras relativas à convocação, ao julgamento, à habilitação, aos recursos e às penalidades da licitação, à fiscalização e à gestão do contrato, à entrega do objeto e às condições de pagamento.

Para a adoção da modalidade Concorrência, conforme o art. 6º XXXVIII da referida Lei, o objeto a ser licitado deve ser utilizado para contratação de bens e serviços especiais e de obras e serviços comuns e especiais de engenharia, cujo critério de julgamento poderá ser: a) menor

Página 2 de 8



MUNICÍPIO DE RIO BONITO DO IGUAÇU
CNPJ/MF 95.587.770/0001-99

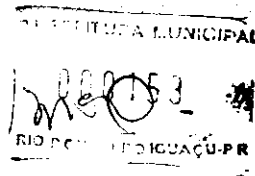

Procuradoria Geral do Município de Rio Bonito do Iguaçu

LEI COMPLEMENTAR Nº 037/2013 DE 27 DE SETEMBRO DE 2013
Rua 7 de Setembro, 720 - Centro - Telefax (042) 3653-1122
CEP 85340-000 - Rio Bonito do Iguaçu - Paraná

preço; b) melhor técnica ou conteúdo artístico; c) técnica e preço; d) maior retorno econômico; e) maior desconto;

No Instrumento convocatório o critério de julgamento utilizado é o de menor preço.

Nos termos do artigo 18 da Lei nº 14.133/2021, o processo licitatório obedecerá a uma fase preparatória que estabelecerá requisitos legais para a instauração do certame, conforme abaixo transcrito:

“Art. 18. A fase preparatória do processo licitatório é caracterizada pelo planejamento e deve compatibilizar-se com o plano de contratações anual de que trata o inciso VII do caput do art. 12 desta Lei, sempre que elaborado, e com as leis orçamentárias, bem como abordar todas as considerações técnicas, mercadológicas e de gestão que podem interferir na contratação, compreendidos:

I - a descrição da necessidade da contratação fundamentada em estudo técnico preliminar que caracterize o interesse público envolvido;

II - a definição do objeto para o atendimento da necessidade, por meio de termo de referência, anteprojeto, projeto básico ou projeto executivo, conforme o caso;

III - a definição das condições de execução e pagamento, das garantias exigidas e ofertadas e das condições de recebimento;

IV - o orçamento estimado, com as composições dos preços utilizados para sua formação; V - a elaboração do edital de licitação;

VI - a elaboração de minuta de contrato, quando necessária, que constará obrigatoriamente como anexo do edital de licitação;

VII - o regime de fornecimento de bens, de prestação de serviços ou de execução de obras e serviços de engenharia, observados os potenciais de economia de escala;

VIII - a modalidade de licitação, o critério de julgamento, o modo de disputa e a adequação e eficiência da forma de combinação desses parâmetros, para os fins de seleção da proposta apta a gerar o resultado de contratação mais vantajoso para a Administração Pública, considerado todo o ciclo de vida do objeto;

IX - a motivação circunstanciada das condições do edital, tais como justificativa de exigências de qualificação técnica, mediante indicação das parcelas de maior relevância técnica ou valor significativo do objeto, e de qualificação econômico financeira, justificativa dos critérios de pontuação e julgamento das propostas técnicas, nas licitações com julgamento por melhor técnica ou técnica e preço, e justificativa das regras pertinentes à participação de empresas em consórcio;

X - a análise dos riscos que possam comprometer o sucesso da licitação e a boa execução contratual;

XI - a motivação sobre o momento da divulgação do orçamento da licitação, observado o art. 24 desta Lei”.





Procuradoria Geral do Município de Rio Bonito do Iguaçu

LEI COMPLEMENTAR Nº 037/2013 DE 27 DE SETEMBRO DE 2013

Rua 7 de Setembro, 720 - Centro - Telefax (042) 3653-1122

CEP 85340-000 - Rio Bonito do Iguaçu - Paraná

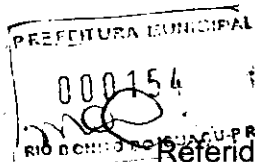

Referido dispositivo é complementado por seu parágrafo primeiro, que dispõe sobre os elementos do Estudo Técnico Preliminar. De uma forma bem abrangente, o planejamento da contratação pressupõe que a própria necessidade administrativa seja investigada, a fim de se compreender o que fundamenta a requisição administrativa. Neste sentido, ressalte-se que a identificação da necessidade administrativa deve considerar também o desenvolvimento nacional sustentável, que é princípio e objetivo das licitações (artigo 5º e artigo 11, IV, da Lei nº 14.133, de 2021). Uma vez identificada a necessidade que antecede o pedido realizado, pode-se então buscar soluções disponíveis no mercado para atender referida necessidade, que inclusive podem se diferenciar do pedido inicial.

Encontrada a melhor solução, caso disponível mais de uma, aí sim inicia-se a etapa de estudá-la, para o fim de definir o objeto licitatório e todos os seus contornos. Em linhas gerais, a instrução do processo licitatório deve revelar esse encadeamento lógico. Alguns dos elementos serão abaixo examinados.

O Estudo Técnico Preliminar – ETP da contratação deve conter, de forma fundamentada, a descrição da necessidade da contratação, com especial atenção à demonstração do interesse público envolvido. Também é preciso que sejam abordadas as considerações técnicas, mercadológicas e de gestão que podem interferir na contratação. O artigo 18, § 1º, da Lei nº 14.133, de 2021, apresenta os elementos que devem ser considerados na elaboração do ETP:

“1º O estudo técnico preliminar a que se refere o inciso I do caput deste artigo deverá evidenciar o problema a ser resolvido e a sua melhor solução, de modo a permitir a avaliação da viabilidade técnica e econômica da contratação, e conterá os seguintes elementos:

I - descrição da necessidade da contratação, considerado o problema a ser resolvido sob a perspectiva do interesse público;

II - demonstração da previsão da contratação no plano de contratações anual, sempre que elaborado, de modo a indicar o seu alinhamento com o planejamento da Administração;

III - requisitos da contratação;

IV – estimativas das quantidades para a contratação, acompanhadas das memórias de cálculo e dos documentos que lhes dão suporte, que considerem interdependências com outras contratações, de modo a possibilitar economia de escala;

V - levantamento de mercado, que consiste na análise das alternativas possíveis, e justificativa técnica e econômica da escolha do tipo de solução a contratar;

VI - estimativa do valor da contratação, acompanhada dos preços unitários referenciais, das memórias de cálculo e dos documentos que lhe dão suporte, que poderão constar de anexo classificado, se administração optar por preservar o seu sigilo até a conclusão da licitação;

VII - descrição da solução como um todo, inclusive das exigências relacionadas à manutenção e à assistência técnica, quando for o caso;

Página 4 de 8





Procuradoria Geral do Município de Rio Bonito do Iguaçu

LEI COMPLEMENTAR Nº 037/2013 DE 27 DE SETEMBRO DE 2013
Rua 7 de Setembro, 720 - Centro - Telefax (042) 3653-1122
CEP 85340-000 - Rio Bonito do Iguaçu - Paraná

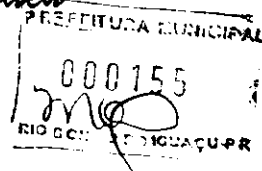

- VIII - justificativas para o parcelamento ou não da contratação;
- IX - demonstrativo dos resultados pretendidos em termos de economicidade e de melhor aproveitamento dos recursos humanos, materiais e financeiros disponíveis;
- X - providências a serem adotadas pela Administração previamente à celebração do contrato, inclusive quanto à capacitação de servidores ou de empregados para fiscalização e gestão contratual;
- XI - contratações correlatas e/ou interdependentes;
- XII - descrição de possíveis impactos ambientais e respectivas medidas mitigadoras, incluídos requisitos de baixo consumo de energia e de outros recursos, bem como logística reversa para desfazimento e reciclagem de bens e refugos, quando aplicável;
- XIII - posicionamento conclusivo sobre a adequação da contratação para o atendimento da necessidade a que se destina".

É certo que o ETP deverá conter ao menos os elementos previstos nos incisos I, IV, VI, VIII e XIII, acima, conforme expressamente exigido pelo §2º da referida norma. Quando não contemplar os demais elementos previstos no art. 18, §1º, deverá a Administração apresentar as devidas justificativas. No tocante ao inciso XII, o Guia Nacional de Contratações Sustentáveis/AGU apresenta diversas orientações jurídicas, a serem consultadas e observadas sempre que incidentes ao caso concreto.

Em seguimento aos tópicos que precisam ser analisados, com base na exigência do art. 18, inciso VIII, da Lei nº 14.133, de 2021, é possível concluir que a fase de planejamento deve abordar as razões que conduzem a definição de elementos aptos a conduzir a seleção da proposta apta a gerar o resultado de contratação mais vantajoso para a Administração Pública, considerado todo o ciclo de vida do objeto.

Desse modo, com base na premissa de busca pela proposta mais vantajosa, deve o planejamento da contratação conter informações sobre:

- I) modalidade de licitação;
- II) critério de julgamento;
- III) modo de disputa; e
- IV) adequação e eficiência da forma de combinação desses parâmetros.

No caso concreto, os temas foram tratados na fase de planejamento, de forma adequada

Seguindo as exigências da NLLC, o termo de referência foi juntado aos autos e reúne cláusulas e condições essenciais exigidas nos instrumentos da espécie. Observa-se que o instrumento, amolda-se aos termos da regulamentação municipal sobre o tema.

Página 5 de 8





Procuradoria Geral do Município de Rio Bonito do Iguaçu

LEI COMPLEMENTAR Nº 037/2013 DE 27 DE SETEMBRO DE 2013

Rua 7 de Setembro, 720 - Centro - Telefax (042) 3653-1122

CEP 85340-000 - Rio Bonito do Iguaçu - Paraná

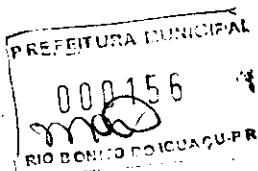

Além das exigências da Lei n. 14.133, de 2021, deve a Administração observar as regras constantes da Instrução Normativa Seges/ME nº 58, de 8 de agosto de 2022, que dispõe sobre a elaboração dos Estudos Técnicos Preliminares - ETP, para a aquisição de bens e a contratação de serviços e obras, no âmbito da administração pública federal direta, autárquica e fundacional, e sobre o Sistema ETP digital.

Em atenção o aspecto técnico envolvido, observa-se que a Administração pretende promover a licitação de item indivisível, com execução de forma parcelada.

Prosseguindo em relação aos requisitos da fase interna da licitação, também foi realizada a pesquisa de preços para determinar uma estimativa do valor da contratação, com observância do parâmetro previsto no art. 23, §1º da Lei nº 14.133, de 2021, e materializada em documento que busca observar as exigências da regulamentação municipal. No presente caso, o valor estimado total da contratação é de R\$ 2.648.283,56 (dois milhões, seiscentos e quarenta e oito mil, duzentos e oitenta e três reais e cinquenta e seis centavos).

Seguindo as exigências da Lei de Licitações, o termo de referência foi juntado aos autos e reúne cláusulas e condições essenciais exigidas nos instrumentos da espécie. Observa-se que o instrumento, amolda-se aos termos da regulamentação municipal sobre o tema.

Já em relação à minuta de edital, o qual inclui a minuta do contrato administrativo, onde reúne cláusulas e condições essenciais exigidas nos instrumentos da espécie. Observa-se que a minuta segue o modelo padrão elaborado pelo município.

Segundo o Edital, o presente processo de licitação não terá itens exclusivos para microempreendedores, microempresas e empresas de pequeno porte e sediadas localmente, nos termos da Lei Complementar nº 123, de 14 de dezembro de 2006. E haverá inversão da fase de habilitação.

Nos termos do inciso I do art. 48 da Lei Complementar nº 123, de 2006, com a redação dada pela Lei Complementar nº 147, de 2014, foi previsto tratamento favorecido, diferenciado e simplificado para microempresas e empresas de pequeno nas contratações públicas de bens, serviços e obras, sendo certo que o entendimento aqui apresentado é aplicável também a cooperativas equiparadas.

Página 6 de 8





Procuradoria Geral do Município de Rio Bonito do Iguaçu

LEI COMPLEMENTAR Nº 037/2013 DE 27 DE SETEMBRO DE 2013
Rua 7 de Setembro, 720 - Centro - Telefax (042) 3653-1122
CEP 85340-000 - Rio Bonito do Iguaçu - Paraná

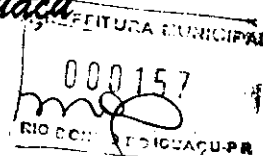

Convém registrar que a Lei nº 14.133, de 2021, inovou ao tratar do tratamento diferenciado a ser conferido a ME, EPP e Cooperativas equiparadas. Por elucidativo, segue transcrição do art. 4º da Nova Lei de Licitações e Contratos Administrativos:

"Art. 4º Aplicam-se às licitações e contratos disciplinados por esta Lei as disposições constantes dos arts. 42 a 49 da Lei Complementar nº 123, de 14 de dezembro de 2006. § 1º As disposições a que se refere o caput deste artigo não são aplicadas:

I - no caso de licitação para aquisição de bens ou contratação de serviços em geral, ao item cujo valor estimado for superior à receita bruta máxima admitida para fins de enquadramento como empresa de pequeno porte;

II - no caso de contratação de obras e serviços de engenharia, às Licitações cujo valor estimado for superior à receita bruta máxima admitida para fins de enquadramento como empresa de pequeno porte.

§ 2º A obtenção de benefícios a que se refere o caput deste artigo fica limitada às microempresas e às empresas de pequeno porte que, no ano-calendário de realização da licitação, ainda não tenham celebrado contratos com a Administração Pública cujos valores somados extrapolem a receita bruta máxima admitida para fins de enquadramento como empresa de pequeno porte, devendo o órgão ou entidade exigir do licitante declaração de observância desse limite na licitação.

§ 3º Nas contratações com prazo de vigência superior a 1 (um) ano, será considerado o valor anual do contrato na aplicação dos limites previstos nos §§ 1º e 2º deste artigo".

PUBLICIDADE DO EDITAL E DO TERMO DO CONTRATO

Por fim, destacamos a obrigatoriedade de divulgação e a manutenção do inteiro teor do edital de licitação e dos seus anexos e do termo de contrato no Portal Nacional de Contratações Públicas e a publicação de extrato do edital no Diário Oficial da União, conforme determinam os art. 54, caput e §1º, e art. 94 da Lei nº 14.133, de 2021.

Citamos também que, após a homologação do processo licitatório, é obrigatória a disponibilização no Portal Nacional de Contratações Públicas (PNCP) dos documentos elaborados na fase preparatória que porventura não tenham integrado o edital e seus anexos, conforme determina o art. 54, §3º, da Lei nº 14.133, de 2021.





Procuradoria Geral do Município de Rio Bonito do Iguaçu

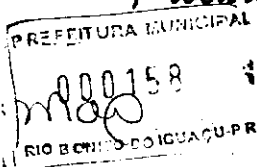

LEI COMPLEMENTAR Nº 037/2013 DE 27 DE SETEMBRO DE 2013

Rua 7 de Setembro, 720 - Centro - Telefax (042) 3653-1122

CEP 85340-000 - Rio Bonito do Iguaçu - Paraná

CONCLUSÃO

Ex positis, e obedecidas às demais regras contidas esta Procuradoria opina pela continuidade do procedimento, não vendo objeções quanto ao prosseguimento do certame licitatório.

São os termos do parecer consultivo, salvo melhor juízo que submetemos à deliberação superior.

Rio Bonito do Iguaçu, 02 de dezembro de 2025.

Ricardo Corso
Procurador Municipal
OAB/PR 50287





ESTADO DO PARANÁ
MUNICÍPIO DE RIO BONITO DO IGUAÇU
PREFEITURA MUNICIPAL

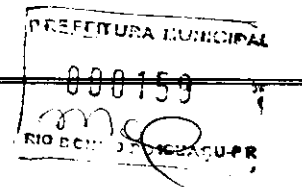

DECRETO Nº 042/2025
DATA: 20/02/2025

SÚMULA: Dispõe sobre a nomeação de servidora de carreira para exercer a função de Agente de Contratação e Pregoeira junto ao Setor de Licitações do Município de Rio Bonito do Iguaçu - PR, e nomeia membros da Equipe de Apoio e Comissão de Contrato.

O PREFEITO MUNICIPAL DE RIO BONITO DO IGUAÇU - PR, NO USO DE SUAS COMPETÊNCIAS, QUE LHE CONFERE A LEI ORGÂNICA MUNICIPAL; E

CONSIDERANDO QUE A LEI Nº. 14.133/2021, QUE DISPÕE SOBRE A NOVA LEI DE LICITAÇÕES E CONTRATOS ADMINISTRATIVOS, ESTABELECEU QUE AS LICITAÇÕES COM FUNDAMENTO NESTA LEI DEVERÃO SER CONDUZIDAS POR AGENTE DE CONTRATAÇÃO, A SER DESIGNADO PELA AUTORIDADE COMPETENTE, ENTRE SERVIDORES EFETIVOS DO QUADRO DE PESSOAL DA ADMINISTRAÇÃO MUNICIPAL (ART.8º, DA LEI Nº. 14.133/2021); E

CONSIDERANDO, O DISPOSTO NO DECRETO Nº 201/2023 DE 17/11/2023, RESOLVE,

DECRETAR:

Art.1º. Fica nomeada para exercer as funções de Agente de Contratação e Pregoeira nos processos licitatórios instaurados com fundamento na Lei nº 14.133/2021, a Sra. MAIARA FERNANDA DA SILVA, servidora pública ocupante do cargo efetivo de Assistente Administrativo, inscrita no CPF sob o nº 117.627.299-38.

Art.2º. Ficam designados como membros da Equipe de Apoio do Agente de contratação os servidores:

I – EQUIPE DE APOIO:

a) GISELE GUILMAN, servidora pública ocupante do cargo de provimento efetivo de Assistente Administrativo, inscrita no CPF sob o nº 081.679.249-63;

b) ANDREIA DE FATIMA DEMENECH, servidora pública ocupante do cargo em comissão de Diretor de Divisão II, inscrito no CPF sob o nº 039.205.619-45;

c) RANGEL HENRIQUE KADES, servidor público ocupante do cargo efetivo de Oficial Administrativo, inscrito no CPF sob o nº 107.660.399-86.

II – COMISSÃO DE CONTRATAÇÃO:

a) ALTEMIR VALMOR JOHANN, servidor público ocupante do Cargo efetivo de Oficial Administrativo, inscrito no CPF sob o nº 672.859.109-53;

b) AMARILDO GOMES DE ALMEIDA, servidor público ocupante do cargo efetivo de Desenhista Projetista, inscrito no CPF sob o nº 839.783.139-87;

c) MARIA LUCI DO NASCIMENTO BURATO, servidora pública ocupante do cargo efetivo de Oficial Administrativo, inscrita no CPF sob o nº 054.896.739-31.

Art.3º. A Agente de Contratação designada, nos processos licitatórios instaurados com fundamento na Lei nº 14.133/2021, possui as atribuições estabelecidas nos termos do Decreto nº 202/2023 de 17/11/2023.

Art.4º. Este Decreto entra em vigor na data de sua assinatura, revogadas as disposições em contrário especialmente os Decretos nº 189/2024 de 01/08/2024 e 250/2024 de 12/11/2024.

Gabinete do Prefeito Municipal de Rio Bonito do Iguaçu-PR., em 20 de fevereiro de 2025.

SEZAR AUGUSTO BOVINO
Prefeito Municipal



**ESTADO DO PARANÁ
MUNICÍPIO DE RIO BONITO DO IGUAÇU
PREFEITURA MUNICIPAL**

**DECRETO Nº 278/2025
DATA: 26/09/2025**

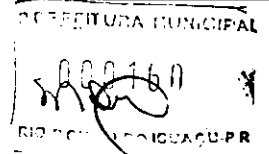

SÚMULA: Altera dispositivos do Decreto nº 042/2025 de 20/02/2025 que nomeia Agente de Contratação, Pregoeiro, membros da Equipe de Apoio e Comissão de Contrato, para o Setor de Licitações do Município de Rio Bonito do Iguaçu - PR

O PREFEITO MUNICIPAL DE RIO BONITO DO IGUAÇU, ESTADO DO PARANÁ, NO USO DE SUAS ATRIBUIÇÕES LEGAIS, E

DECRETAR:

Art. 1º Fica destituído o Sr. AMARILDO GOMES DE ALMEIDA da comissão de contratação do setor de licitações, nomeado por meio do decreto nº 042/2025 de 20/02/2025.

Art. 2º Em virtude do disposto no Art. 1º deste decreto a representatividade constante na Alínea "b" do Inciso II do Artigo 2º Decreto nº 042/2025 de 20/02/2025, que nomeia o Agente de Contratação, Pregoeiro, membros da Equipe de Apoio e Comissão de Contrato, para o Setor de Licitações do Município de Rio Bonito do Iguaçu – PR, passa a vigorar com seguinte representatividade:

"Art. 2º.....
....."

II – COMISSÃO DE CONTRATAÇÃO:

b) WILLIAM PEREIRA TECKIO, servidor público ocupante do cargo efetivo de Assistente Administrativo, Matrícula nº 2760-1;
....."

Art. 3º Este decreto entra em vigor na data de sua publicação.

Gabinete do Prefeito Municipal de Rio Bonito do Iguaçu-PR., em 26 de setembro de 2025.

**SEZAR AUGUSTO BOVINO
Prefeito Municipal**