

**PREFEITURA MUNICIPAL DE RIO BONITO DO IGUAÇU**

CNPJ 95 587 770/0001-99

Rua 7 de Setembro, 720 - Centro - Telefax (0**42)3653-1122

85340-000 - Rio Bonito do Iguaçu - Paraná

PREGÃO ELETRÔNICO		29/2025	
PROCESSO ADMINISTRATIVO		100/2025	
CONTRATANTE	PREFEITURA DE RIO BONITO DO IGUAÇU - ESTADO DO PARANÁ		
OBJETO	Contratação de empresa para o fornecimento e implantação de sistema de geração de energia fotovoltaica ON GRID, a ser instalado em estrutura existente, incluindo elaboração do projeto e demais documentações necessárias para sua aprovação e homologação junto a Concessionária COPEL, ART's, todos os equipamentos, entrada de serviço padrão trifásico de 200A, materiais, mão de obra de instalação, para atender demanda energética de prédios públicos municipais		
CLASSIFICAÇÃO DO OBJETO	SERVIÇOS	REGIME DE EXECUÇÃO	PARCELADA
VALOR TOTAL DA CONTRATAÇÃO	R\$ 270.730,00 (duzentos e setenta mil, setecentos e trinta reais)		
ENDEREÇO ELETRÔNICO	BLL COMPRAS https://bllcompras.org.br		
DATA E HORA INÍCIO DAS PROPOSTAS	26/05/2025 às 9h00min (horário de Brasília)		
DATA E HORA FINAL DAS PROPOSTAS	09/06/2025 às 14h00min (horário de Brasília)		
DATA E HORA FASE DE LANCES	09/06/2025 às 14h10min (horário de Brasília)		
PRAZO PARA ENVIO DA PROPOSTA READEQUADA E DOCUMENTAÇÃO	Até 2 (duas) horas após a convocação realizada pelo Operador do Sistema (Agente de Contratação): https://bllcompras.com - Documentos Complementares (Pós disputa)		
CRITÉRIO DE JULGAMENTO	MENOR PREÇO por LOTE		
MODO DE DISPUTA	ABERTO		
PREFERÊNCIA ME/EPP / EQUIPARADAS	ITENS EXCLUSIVOS	ITENS AMPLA CONCORRÊNCIA	
	NÃO	SIM	
INTERESSADO	SECRETARIA DE OBRAS E URBANISMO		
AGENTE DE CONTRATAÇÃO E EQUIPE DE APOIO (DECRETO Nº 42/2025)	MAIARA FERNANDA DA SILVA EQUIPE DE APOIO: GISELE GUILMAN, ANDRÉIA DE FÁTIMA DEMENECH E RANGEL HENRIQUE KADES.		
ANEXOS	Estudo Técnico Preliminar, Termo de Referência, Memorandos e Orçamentos.		
PUBLICAÇÃO	Portal Nacional de Contratações Públicas - PNCP (https://pncp.gov.br/app/editais); Portal da Transparência do Município (https://riobonito.pr.gov.br/portal/portal-licitacoes.php?modulo=&pesquisar=1&a=2024&m=5&s=); Mural das Licitações Municipais - https://servicos.tce.pr.gov.br/TCEPR/Tribunal/Atoteca/Pagina/CadastrarLegislacao.aspx ; Diário Oficial do Município - Jornal Xagu.		



PREFEITURA MUNICIPAL DE RIO BONITO DO IGUAÇU



CNPJ 95 587 770/0001-99

Rua 7 de Setembro, 720 - Centro - Telefax (0**42)3653-1122
85340-000 - Rio Bonito do Iguaçu - Paraná

Sumário

1 - DATA, HORA E LOCAL DE ABERTURA DA SESSÃO PÚBLICA.....	3
2 - DO OBJETO	3
3 - ESCLARECIMENTOS INICIAIS	4
4 - DA IMPUGNAÇÃO AO EDITAL E DO PEDIDO DE ESCLARECIMENTO	5
5 - CONDIÇÕES DE PARTICIPAÇÃO	5
6 - CREDENCIAMENTO NO PROVEDOR DO SISTEMA ELETRÔNICO.....	7
7 - DA APRESENTAÇÃO DA PROPOSTA	7
8 - DO PREENCHIMENTO DA PROPOSTA.....	9
9 - DA ABERTURA DA SESSÃO, CLASSIFICAÇÃO DAS PROPOSTAS E FORMULAÇÃO DE LANCES.....	10
10 - DA FASE DE JULGAMENTO	11
11 - DA FASE DE HABILITAÇÃO.....	13
12 - DO SANEAMENTO DA PROPOSTA E DOS DOCUMENTOS DE HABILITAÇÃO	20
13 - DOS RECURSOS.....	21
14 - DO ENCERRAMENTO DA LICITAÇÃO.....	22
15 - DA CONTRATAÇÃO	22
16 - DA MANUTENÇÃO DO EQUILÍBRIO ECONÔMICO-FINANCEIRO DO CONTRATO	23
17 - MODELO DE GESTÃO E DE EXECUÇÃO DO CONTRATO.....	23
18 - DO RECEBIMENTO E DO PAGAMENTO	23
19 - DAS INFRAÇÕES ADMINISTRATIVAS E SANÇÕES.....	23
20 - DAS DISPOSIÇÕES GERAIS	26
ANEXO 1 - TERMO DE REFERÊNCIA	28
ANEXO 2 - MODELO DE PROPOSTA COMERCIAL	45
ANEXO 3 - MINUTA DE CONTRATO ADMINISTRATIVO	46
ANEXO 4 - DECLARAÇÃO UNIFICADA.....	64
ANEXO 5 - DECLARAÇÃO DE QUE SE ENQUADRA NO CONCEITO LEGAL DE MICROEMPRESA OU EMPRESA DE PEQUENO PORTE.....	66
ANEXO 6 - MODELO DECLARAÇÃO DE CONHECIMENTO AS NORMAS DE PREVENÇÃO À CORRUPÇÃO	67
ANEXO 7 - MODELO DEMONSTRATIVO DE ÍNDICES CONTÁBEIS.....	68
ANEXO 8 - DECLARAÇÃO DE RESPONSABILIDADE TÉCNICA.....	69
ANEXO 9 - MODELO DE DECLARAÇÃO DE COMPROSSISSOS ASSUMIDOS	70
ANEXO 10 - MODELO DE DECLARAÇÃO DE EXEQUIBILIDADE.....	71
ANEXO 11 - MODELO DECLARAÇÃO DE FUNCIONAMENTO E LOCALIZAÇÃO	72
DA EMPRESA E/OU DE DISPONIBILIDADE DE ESCRITÓRIO DE APOIO	72



PREFEITURA MUNICIPAL DE RIO BONITO DO IGUAÇU



CNPJ 95 587 770/0001-99

Rua 7 de Setembro, 720 - Centro - Telefax (0**42)3653-1122
85340-000 - Rio Bonito do Iguaçu - Paraná

PREGÃO ELETRÔNICO Nº 29/2025 (PROCESSO ADMINISTRATIVO Nº 100/2025)

A Prefeitura do Município de Rio Bonito do Iguaçu, Estado do Paraná, inscrita no CNPJ sob o nº 95.587.770/0001-99, com sede social na Rua 7 de Setembro, 720 - Bairro Centro, cidade de Rio Bonito do Iguaçu-PR, CEP 85340-000, telefone (42) 3653-1122, e-mail licita@riobonito.pr.gov.br, através do seu agente de contratações, torna público o edital de licitação na modalidade Pregão Eletrônico, nos termos da Lei nº 14.133, de 1º de abril de 2021, Decreto Municipal nº 187, de 29 de setembro de 2022, Decreto Municipal nº 175, de 05 de julho de 2024, Lei Complementar nº 123/2006, Lei Complementar nº 147/2014 Lei Complementar nº 155/2016, Lei Complementar nº 046/2014, de 4 de novembro de 2014, Decreto nº 212/2023, e demais legislação aplicável e, ainda de acordo com as condições estabelecidas neste edital.

1 - DATA, HORA E LOCAL DE ABERTURA DA SESSÃO PÚBLICA

1.1 - A sessão de abertura da licitação para a fase de lances, julgamento das propostas e dos documentos de habilitação, será conforme segue:

Local: <https://bllcompras.com/Home/Login> "Acesso Identificado"

Recebimento das Propostas: A partir 09h00min do dia 26/05/2025 até às 14h00min do dia 09/06/2025.

Abertura e Julgamento das Propostas: Das 14h00min até às 14h10min do dia 09/06/2025.

Início da Sessão de Disputa de Preços: 14h10min do dia 09/06/2025.

Referência de Tempo: Horário de Brasília (DF).

1.2 - Até a data e horário fixado para abertura da sessão, qualquer interessado credenciado na plataforma eletrônica, poderá incluir, alterar e excluir sua proposta.

2 - DO OBJETO

2.1 - O objeto da presente licitação é a contratação de empresa para o fornecimento e implantação de sistema de geração de energia fotovoltaica ON GRID, a ser instalado em estrutura existente, incluindo elaboração do projeto e demais documentações necessárias para sua aprovação e homologação junto a Concessionária COPEL, ART's, todos os equipamentos, entrada de serviço padrão trifásico de 200A, materiais, mão de obra de instalação, para atender demanda energética de prédios públicos municipais, conforme características, quantitativos, e preços relacionados a seguir, e demais exigências estabelecidas neste edital e seus anexos:

[Handwritten Signature]

Lote: 1 - Lote 001							
Item	Cód	Nome do produto/serviço	Quant	Un	Preço	Preço total	
1	35939	CONTRATAÇÃO DE EMPRESA Contratação de empresa para: Instalação de mini usina/sistema de geração de energia solar fotovoltaica contendo no mínimo 150 placas de 660w, com inversor de 75K,	1,00	UN	270.730,00	270.730,00	



PREFEITURA MUNICIPAL DE RIO BONITO DO IGUAÇU



CNPJ 95 587 770/0001-99

Rua 7 de Setembro, 720 - Centro - Telefax (0**42)3653-1122
85340-000 - Rio Bonito do Iguaçu - Paraná

	Trifásico / 220v, com capacidade de produção das placas de 60 a 65Kv, gerador com potência de 99,6 KWp, instalado em estrutura (cobertura existente), incluindo elaboração de projeto e sua aprovação e homologação junto a Concessionária COPEL, incluindo ARTs, documentação, todos os equipamentos, entrada de energia padrão Copel trifásico de 200A, materiais e mão de obra de instalação incluindo abrigo em alvenaria fechado para os equipamentos e capacitação de no mínimo 04 horas com ao menos dois responsáveis do estabelecimento, visando orientá-los sobre o funcionamento e gestão do sistema.				
TOTAL					270.730,00

2.2 - Havendo mais de item ou lote faculta-se ao fornecedor a participação em quantos forem de seu interesse. Entretanto, optando-se por participar de um lote, deve o fornecedor enviar proposta para todos os itens que o compõem.

2.3 - O critério de julgamento adotado será o *menor preço por lote*, observadas as exigências contidas neste Edital e seus Anexos quanto às especificações do objeto.

3 - ESCLARECIMENTOS INICIAIS

3.1 - Esta licitação será conduzida pelo(a) Agente de Contratação, o(a) Sr(a). **MAIARA FERNANDA DA SILVA**, designado pela autoridade competente como Pregoeiro(a), através do Decreto nº 42/2025, de 20 de fevereiro de 2025.

3.2 - A sessão pública será realizada pela internet através do sistema BLL COMPRAS, disponível no sítio eletrônico <https://bllcompras.com/Home/Login>.

3.3 - Sem prejuízo das publicações legais, qualquer alteração, modificação ou informação referente ao edital em questão, serão divulgadas no sistema eletrônico do pregão e no sítio oficial da Prefeitura www.riobonito.pr.gov.br, cabendo aos interessados inteira responsabilidade de acompanhamento, não cabendo alegação de desconhecimento sobre quaisquer informações publicadas.

3.4 - Quaisquer indícios de acordo, combinação, manipulação ou ajuste entre os licitantes, a não efetivação da concorrência, a visível divisão de objetos, sob qualquer forma, ensejará na anulação/revogação da licitação, sem prejuízos as penalidades previstas na legislação vigente.

3.4.1 - Os casos mencionados serão informados ao Ministério Público.

3.5 - O Diário Oficial do Município é o Jornal Xagu.



PREFEITURA MUNICIPAL DE RIO BONITO DO IGUAÇU



CNPJ 95 587 770/0001-99

Rua 7 de Setembro, 720 - Centro - Telefax (0**42)3653-1122
85340-000 - Rio Bonito do Iguaçu - Paraná

4 - DA IMPUGNAÇÃO AO EDITAL E DO PEDIDO DE ESCLARECIMENTO

4.1 - Qualquer pessoa é parte legítima para impugnar este edital por irregularidade na aplicação da Lei nº 14.133, de 2021, devendo protocolar o pedido até 3 (três) dias úteis antes da data da abertura do certame.

4.2 - A resposta à impugnação ou ao pedido de esclarecimento será divulgado em sítio eletrônico oficial no prazo de até 3 (três) dias úteis, limitado ao último dia útil anterior à data da abertura do certame.

4.3 - A impugnação e o pedido de esclarecimento poderão ser realizados por forma eletrônica, pelos seguintes meios: protocolo digital acessível no sítio eletrônico oficial no sistema BLL COMPRAS - <https://bllcompras.com/Home/Login>, em campo próprio para este fim, relacionado ao processo desta licitação ou pelo e-mail licita@riobonito.pr.gov.br.

4.4 - As impugnações e pedidos de esclarecimentos não suspendem os prazos previstos no certame.

4.5 - A concessão de efeito suspensivo à impugnação é medida excepcional e deverá ser motivada pelo Pregoeiro, nos autos do processo de licitação.

4.6 - Acolhida a impugnação, será definida e publicada nova data para a realização do certame.

5 - CONDIÇÕES DE PARTICIPAÇÃO

5.1 - Poderá participar desta licitação qualquer pessoa jurídica legalmente estabelecida no País, que atenda às exigências deste edital e seus anexos, que esteja devidamente credenciada no sistema da BLL COMPRAS (<https://bllcompras.com/Home/Login>), cujo objeto social seja compatível com o objeto do certame e que satisfaçam as condições deste edital.

5.2 - A participação na presente licitação implica a aceitação plena e irrevogável de todos os termos, cláusulas e condições constantes deste edital e de seus anexos, bem como a observância dos preceitos legais e regulamentares em vigor e a responsabilidade pela fidelidade e legitimidade das informações e dos documentos apresentados em qualquer fase do processo.

5.3 - Não poderão disputar esta licitação:

5.3.1 - Aquele que não atenda às condições deste edital e seus anexos.

5.3.2 - Autor do anteprojeto, do projeto básico ou do projeto executivo, pessoa física ou jurídica, quando a licitação versar sobre serviços ou fornecimento de bens a ele relacionados.

5.3.3 - Empresa, isoladamente ou em consórcio, responsável pela elaboração do projeto básico ou do projeto executivo, ou empresa da qual o autor do projeto seja dirigente, gerente, controlador, acionista ou detentor de mais de 5% (cinco por cento) do capital com direito a



PREFEITURA MUNICIPAL DE RIO BONITO DO IGUAÇU



CNPJ 95 587 770/0001-99

Rua 7 de Setembro, 720 - Centro - Telefax (0**42)3653-1122
85340-000 - Rio Bonito do Iguaçu - Paraná

voto, responsável técnico ou subcontratado, quando a licitação versar sobre serviços ou fornecimento de bens a ela necessários.

5.3.4 - Pessoa física ou jurídica que se encontre, ao tempo da licitação, impossibilitada de participar da licitação em decorrência de sanção que lhe foi imposta pela administração.

5.3.5 - Aquele que mantenha vínculo de natureza técnica, comercial, econômica, financeira, trabalhista ou civil com dirigente do órgão licitante ou com agente público que desempenhe função na licitação ou atue na fiscalização ou na gestão do contrato, ou que deles seja cônjuge, companheiro ou parente em linha reta, colateral ou por afinidade, até o terceiro grau.

5.3.6 - Empresas controladoras, controladas ou coligadas, nos termos da Lei nº 6.404, de 15 de dezembro de 1976, concorrendo entre si e aqueles que constituam grupo econômico.

5.3.7 - Pessoa física ou jurídica que, nos 5 (cinco) anos anteriores à divulgação do edital, tenha sido condenada judicialmente, com trânsito em julgado, por exploração de trabalho infantil, por submissão de trabalhadores a condições análogas às de escravo ou por contratação de adolescentes nos casos vedados pela legislação trabalhista.

5.3.8 - Agente público da Prefeitura de Rio Bonito do Iguaçu-PR.

5.3.9 - Pessoas jurídicas reunidas em consórcio.

5.3.10 - Organizações da Sociedade Civil de Interesse Público - OSCIP, atuando nessa condição.

5.3.11 - Não poderá participar, direta ou indiretamente, da licitação ou da execução do contrato agente público do órgão licitante, devendo ser observadas as situações que possam configurar conflito de interesses no exercício ou após o exercício do cargo ou emprego, nos termos da legislação que disciplina a matéria, conforme § 1º do art. 9º da Lei nº 14.133, de 2021.

5.3.12 - O impedimento de que trata o item 5.3.4 - será também aplicado ao licitante que atue em substituição a outra pessoa, física ou jurídica, com o intuito de burlar a efetividade da sanção a ela aplicada, inclusive a sua controladora, controlada ou coligada, desde que devidamente comprovado o ilícito ou a utilização fraudulenta da personalidade jurídica do licitante.

5.4 - A vedação de que trata o item 5.3.8 - estende-se a terceiro que auxilie a condução da contratação na qualidade de integrante de equipe de apoio, profissional especializado ou funcionário ou representante de empresa que preste assessoria técnica.

5.5 - Será concedido tratamento favorecido para as microempresas e empresas de pequeno porte, para as sociedades cooperativas mencionadas no Art. 16 da Lei nº 14.133, de 2021, para o agricultor familiar, o produtor rural pessoa física e para o microempreendedor individual - MEI, nos limites previstos da Lei Complementar nº 123, de 2006.



CNPJ 95 587 770/0001-99

Rua 7 de Setembro, 720 - Centro - Telefax (0**42)3653-1122
85340-000 - Rio Bonito do Iguaçu - Paraná

5.5.1 - O tratamento favorecido a que se refere o item anterior assim como a possibilidade de participação nos itens exclusivos, fica limitada às microempresas e às empresas de pequeno porte que, no ano-calendário de realização da licitação, ainda não tenham celebrado contratos com a Administração Pública cujos valores somados extrapolem a receita bruta máxima admitida para fins de enquadramento como empresa de pequeno porte.

6 - CREDENCIAMENTO NO PROVEDOR DO SISTEMA ELETRÔNICO

6.1 - O pregão será realizado em sessão pública, por meio da internet, mediante condições de segurança (criptografia e autenticação) em todas as suas fases, através do sistema da BLL COMPRAS (<https://bllcompras.com/Home/Login>).

6.2 - Para ter acesso ao sistema eletrônico BLL COMPRAS, o responsável legal do interessado deverá obrigatoriamente, efetuar o seu cadastro, com atribuição de chave e senha, diretamente junto ao provedor do sistema: <https://bllcompras.com/Home/Register>.

6.3 - O credenciamento junto ao provedor do sistema implica a responsabilidade legal do licitante e a presunção de sua capacidade técnica para realização das transações inerentes ao certame na forma eletrônica.

6.4 - O licitante responsabiliza-se exclusiva e formalmente pelas transações efetuadas em seu nome, assume como firmes e verdadeiras suas propostas e seus lances, inclusive os atos praticados diretamente ou por seu representante, excluída a responsabilidade do provedor do sistema, agente de contratação ou Prefeitura por eventuais danos decorrentes de uso indevido das credenciais de acesso, ainda que por terceiros.

6.5 - É de responsabilidade do licitante conferir a exatidão dos seus dados cadastrais nos sistemas supracitados e mantê-los atualizados junto aos órgãos responsáveis pela informação, devendo proceder, imediatamente, à correção ou à alteração dos registros tão logo identifique incorreção ou aqueles se tornem desatualizados.

6.6 - A não observância do disposto no item anterior poderá ensejar a inabilitação.

6.7 - Caberá ao licitante acompanhar as operações no sistema eletrônico durante o processo licitatório e se responsabilizar pelo ônus decorrente da perda de negócios diante da inobservância de mensagens emitidas pela Administração ou de sua desconexão.

6.8 - O licitante deverá comunicar imediatamente ao provedor do sistema qualquer acontecimento que possa comprometer o sigilo ou a segurança, para imediato bloqueio de acesso.

7 - DA APRESENTAÇÃO DA PROPOSTA

7.1 - Na presente licitação, a fase de habilitação sucederá as fases de apresentação de propostas e lances e de julgamento.



PREFEITURA MUNICIPAL DE RIO BONITO DO IGUAÇU



CNPJ 95 587 770/0001-99

Rua 7 de Setembro, 720 - Centro - Telefax (0**42)3653-1122
85340-000 - Rio Bonito do Iguaçu - Paraná

7.2 - Os licitantes encaminharão a proposta, exclusivamente por meio do sistema eletrônico, até a data e o horário estabelecidos para abertura da sessão pública.

7.3 - No cadastramento da proposta inicial, o licitante declarará, em campo próprio do sistema:

7.3.1 - Que manifesta ciência em relação ao inteiro teor do ato convocatório e dos seus anexos, concordo com suas condições, respondendo pela veracidade das informações prestadas, na forma da lei.

7.3.2 - Que a proposta econômica compreenderá a integralidade dos custos para atendimento dos direitos trabalhistas assegurados na Constituição Federal de 1988, nas leis trabalhistas, nas normas infralegais, nas convenções coletivas de trabalho e nos termos de ajustamento de conduta vigentes na data da sua entrega em definitivo.

7.3.3 - Que atende aos requisitos de habilitação previstos em lei e no instrumento convocatório.

7.3.4 - Que inexistente impedimento à sua habilitação e que comunicará a superveniência de ocorrência impeditiva ao órgão contratante.

7.3.5 - Que cumpre as exigências de reserva de cargos para pessoa com deficiência e para reabilitado da Previdência Social, previstas em lei e em outras normas específicas.

7.3.6 - Que manifesta ciência em relação a todas as informações e condições locais para o cumprimento das obrigações objeto da licitação.

7.3.7 - Que cumpre o disposto no inciso XXXIII do art. 7º da Constituição Federal de 1988, que proíbe o trabalho noturno, perigoso ou insalubre a menores de dezoito e de qualquer trabalho a menores de dezesseis anos, salvo na condição de aprendiz, a partir de quatorze anos.

7.3.8 - Que observa os incisos III e IV do art. 1º e cumpre o disposto no inciso III do art. 5º, todos da Constituição Federal de 1988, que veda o tratamento desumano ou degradante.

7.3.9 - Que cumpre a reserva de cargos prevista em lei para aprendiz, bem como as reservas de cargos previstas em outras normas específicas, quando cabíveis.

7.3.10 - Sim ou Não, para a declaração, sob as penas da Lei, que não ultrapassa o limite de faturamento e cumpre os requisitos estabelecidos no Art. 3º da Lei Complementar nº 123, de 14 de dezembro de 2006, sendo apto a usufruir do tratamento favorecido estabelecido nos artigos 42 ao 49 da referida Lei Complementar.

7.3.10.1 - No item exclusivo para participação de microempresas e empresas de pequeno porte, a assinalação do campo "não" impedirá o prosseguimento no certame, para aquele item;



CNPJ 95 587 770/0001-99

Rua 7 de Setembro, 720 - Centro - Telefax (0**42)3653-1122
85340-000 - Rio Bonito do Iguaçu - Paraná

7.3.10.2 - Nos itens em que a participação não for exclusiva para microempresas e empresas de pequeno porte, a assinalação do campo "não" apenas produzirá o efeito de o licitante não ter direito ao tratamento favorecido previsto na Lei Complementar nº 123, de 2006, mesmo que microempresa, empresa de pequeno porte ou sociedade cooperativa.

7.4 - A falsidade da declaração sujeitará o licitante às sanções previstas na Lei nº 14.133, de 2021, e neste edital.

7.5 - Os licitantes poderão retirar ou substituir a proposta anteriormente inseridos no sistema, até a abertura da sessão pública.

7.6 - Serão disponibilizados para acesso público os documentos que compõem a proposta dos licitantes, após a fase de envio de lances.

7.7 - Caberá ao licitante interessado em participar da licitação acompanhar as operações no sistema eletrônico durante o processo licitatório e se responsabilizar pelo ônus decorrente da perda de negócios diante da inobservância de mensagens emitidas pela Administração ou de sua desconexão.

7.8 - O licitante deverá comunicar imediatamente ao provedor do sistema qualquer acontecimento que possa comprometer o sigilo ou a segurança, para imediato bloqueio de acesso.

8 - DO PREENCHIMENTO DA PROPOSTA

8.1 - O licitante deverá encaminhar sua proposta no sistema eletrônico mediante o preenchimento da quantidade do objeto ofertado e o seu respectivo preço e marca, com no máximo 4 (quatro) casas decimais.

8.1.1 - Fica vedado a oferta de quantidade inferior ao total previsto no termo de referência deste edital.

8.2 - Todas as especificações do objeto contidas na proposta vinculam o licitante.

8.3 - Nos valores propostos estarão inclusos todos os custos operacionais, BDI, frete, encargos previdenciários, trabalhistas, tributários, comerciais e quaisquer outros que incidam direta ou indiretamente na execução do objeto.

8.4 - Os preços ofertados, tanto na proposta inicial, quanto na etapa de lances, serão de exclusiva responsabilidade do licitante, não lhe assistindo o direito de pleitear qualquer alteração, sob alegação de erro, omissão ou qualquer outro pretexto.

8.5 - A apresentação das propostas implica obrigatoriedade do cumprimento das disposições nelas contidas, em conformidade com o que dispõe o termo de referência, assumindo o proponente o compromisso de executar o objeto licitado nos seus termos.



CNPJ 95 587 770/0001-99

Rua 7 de Setembro, 720 - Centro - Telefax (0**42)3653-1122
85340-000 - Rio Bonito do Iguaçu - Paraná

8.6 - O prazo de validade da proposta não será inferior a 60 (sessenta) dias, a contar da data de sua apresentação.

9 - DA ABERTURA DA SESSÃO, CLASSIFICAÇÃO DAS PROPOSTAS E FORMULAÇÃO DE LANCES

9.1 - A abertura da presente licitação dar-se-á automaticamente em sessão pública, por meio de sistema eletrônico, na data, horário e local indicados neste edital.

9.2 - O sistema disponibilizará campo próprio para troca de mensagens entre o pregoeiro e os licitantes.

9.3 - No caso de desconexão com o pregoeiro, no decorrer da etapa competitiva do pregão, o sistema eletrônico poderá permanecer acessível aos licitantes para a recepção dos lances.

9.4 - Quando a desconexão do sistema eletrônico para o pregoeiro persistir por tempo superior a dez minutos, a sessão pública será suspensa e reiniciada somente após decorridas vinte e quatro horas da comunicação do fato pelo pregoeiro aos participantes, no sítio eletrônico utilizado para divulgação.

9.5 - Iniciada a fase de lances, os licitantes deverão encaminhar lances exclusivamente por meio de sistema eletrônico, sendo imediatamente informados do seu recebimento e do valor consignado no registro.

9.6 - O lance deverá ser ofertado pelo **preço do lote**.

9.7 - O critério de julgamento será o de **menor preço por lote**.

9.8 - Os licitantes poderão oferecer lances sucessivos, observando o horário fixado para abertura da sessão e as regras estabelecidas neste edital.

9.9 - O licitante somente poderá oferecer lance de valor inferior ao último por ele ofertado e registrado pelo sistema.

9.10 - Não serão aceitos dois ou mais lances de mesmo valor, prevalecendo aquele que for recebido e registrado em primeiro lugar.

9.11 - O intervalo mínimo de diferença de valores entre os lances, que incidirá tanto em relação aos lances intermediários quanto em relação à proposta que cobrir a melhor oferta deverá ser de **R\$ 0,01** (um centavo).

9.12 - Caso o licitante não apresente lances, concorrerá com o valor da sua proposta inicial.

9.13 - Para o envio de lances foi adotado o modo de disputa "**aberto**", assim os licitantes apresentarão lances públicos e sucessivos, com prorrogações.



PREFEITURA MUNICIPAL DE RIO BONITO DO IGUAÇU



CNPJ 95 587 770/0001-99

Rua 7 de Setembro, 720 - Centro - Telefax (0**42)3653-1122
85340-000 - Rio Bonito do Iguaçu - Paraná

9.13.1 - A etapa de lances da sessão pública terá duração de dez minutos e, após isso, será prorrogada automaticamente pelo sistema quando houver lance ofertado nos últimos dois minutos do período de duração da sessão pública.

9.13.2 - A prorrogação automática da etapa de lances, de que trata o subitem anterior, será de dois minutos e ocorrerá sucessivamente sempre que houver lances enviados nesse período de prorrogação, inclusive no caso de lances intermediários.

9.13.3 - Não havendo novos lances na forma estabelecida nos itens anteriores, a sessão pública encerrar-se-á automaticamente, e o sistema ordenará e divulgará os lances conforme a ordem final de classificação.

9.13.4 - Definida a melhor proposta, se a diferença em relação à proposta classificada em segundo lugar for de pelo menos 5% (cinco por cento), o pregoeiro, auxiliado pela equipe de apoio, poderá admitir o reinício da disputa aberta, para a definição das demais colocações.

9.13.5 - Após o reinício previsto no item supra, os licitantes serão convocados para apresentar lances intermediários.

9.14 - Durante o transcurso da sessão pública, os licitantes serão informados, em tempo real, do valor do menor lance registrado, vedada a identificação do licitante.

9.15 - O licitante poderá, uma única vez, excluir seu último lance ofertado, no intervalo de quinze segundos após o registro no sistema, na hipótese de lance inconsistente ou inexequível.

9.16 - O sistema aplicará automaticamente os critérios de desempate previstos nos art. 44 e art. 45 da Lei Complementar nº 123, de 14 de dezembro de 2006, seguido da aplicação do critério estabelecido no Art. 60 da Lei Federal nº 14.133, de 2021 se não houver licitante que atenda à primeira hipótese.

9.17 - Encerrado os lances, o sistema ordenará e divulgará os lances segundo a ordem crescente de valores.

9.18 - Definido a ordem de classificação, o pregoeiro iniciará a fase de julgamento das propostas.

10 - DA FASE DE JULGAMENTO

10.1 - Definido a ordem de classificação, o pregoeiro verificará se o licitante provisoriamente classificado em primeiro lugar atende às condições de participação no certame, conforme previsto no art. 14 da Lei nº 14.133/2021, e no item 5.3 - deste edital, especialmente quanto à existência de sanção que impeça a participação no certame ou a futura contratação, mediante a consulta aos seguintes cadastros:

10.1.1 - SICAF;



PREFEITURA MUNICIPAL DE RIO BONITO DO IGUAÇU



CNPJ 95 587 770/0001-99

Rua 7 de Setembro, 720 - Centro - Telefax (0**42)3653-1122
85340-000 - Rio Bonito do Iguaçu - Paraná

- 10.1.2 - Cadastro de Restrições ao Direito de Contratar, mantido pelo TCE-PR;
- 10.1.3 - Consulta Consolidada de Pessoa Jurídica do Tribunal de Contas da União (<http://certidoes-apf.apps.tcu.gov.br>).
- 10.2 - Caso atendidas as condições de participação, será iniciado o procedimento de julgamento.
- 10.3 - Caso o licitante provisoriamente classificado em primeiro lugar tenha se utilizado de algum tratamento favorecido às microempresas e empresas de pequeno porte, o pregoeiro verificará se faz jus ao benefício, em conformidade com o item 5.5 -deste edital.
- 10.4 - Caso a proposta do primeiro colocado seja superior ao preço máximo definido para a contratação, o pregoeiro poderá negociar condições mais vantajosas, e, não havendo êxito, poderá fazer a negociação com os licitantes remanescentes, na ordem de classificação.
- 10.5 - Finalizado as negociações, o pregoeiro solicitará ao licitante mais bem classificado que, no prazo de 2 (duas) horas, anexe no sistema, em formato ".pdf", a proposta com os preços adequados ao último lance ofertado após a negociação realizada, e se for o caso, dos documentos complementares, quando necessários à confirmação daqueles exigidos neste edital e já apresentados, sob pena de desclassificação e aplicação das penalidades cabíveis.
- 10.5.1 - É facultado ao pregoeiro prorrogar o prazo estabelecido, a partir de solicitação fundamentada feita no chat pelo licitante, antes de findo o prazo.
- 10.6 - O pregoeiro examinará a proposta classificada em primeiro lugar quanto à adequação ao objeto e à compatibilidade do preço em relação ao máximo estipulado para contratação neste edital e em seus anexos.
- 10.7 - Será desclassificada a proposta vencedora que:
- 10.7.1 - Não seja anexada no sistema, devidamente adequada ao último lance ou valor negociado, dentro do prazo fixado pelo pregoeiro;
- 10.7.2 - Contiver vícios insanáveis;
- 10.7.3 - Não obedecer às especificações técnicas pormenorizadas no edital e no seu termo de referência;
- 10.7.4 - Apresentar preços inexequíveis ou permanecerem com valor global superior ao valor estimado para contratação;
- 10.7.5 - Permanecer com o preço superior ao estimado para contratação fixado neste edital e seus anexos;
- 10.7.6 - Não tiverem sua exequibilidade demonstrada, quando exigido pela Administração;



PREFEITURA MUNICIPAL DE RIO BONITO DO IGUAÇU



CNPJ 95 587 770/0001-99

Rua 7 de Setembro, 720 - Centro - Telefax (0**42)3653-1122
85340-000 - Rio Bonito do Iguaçu - Paraná

10.7.7 - Apresentarem desconformidade com quaisquer outras exigências do edital, desde que insanável.

10.8 - Se houver indícios de inexequibilidade da proposta, ou em caso da necessidade de esclarecimentos complementares, poderão ser efetuadas diligências, para que a empresa comprove a exequibilidade da proposta.

10.9 - Caso a proposta atenda ao edital, a proposta será aceita pelo pregoeiro, e iniciado a fase de habilitação.

11 - DA FASE DE HABILITAÇÃO

11.1 - Para habilitação dos licitantes, será exigida, exclusivamente, a documentação abaixo descrita nos termos dos arts. 62 a 70 da Lei nº 14.133, de 2021:

- I - À habilitação jurídica;
- II - À regularidade fiscal regularidade trabalhista;
- III - À qualificação econômico-financeira;
- IV - À qualificação técnica;
- V - Das declarações de habilitação, conforme anexos do Edital.

a) Os documentos relativos à fase de habilitação dos Licitantes deverão ser enviados, exclusivamente, via portal do Sistema de Compras utilizado pela municipalidade, através do sítio eletrônico Bolsa de Licitações e Leilões - BLL COMPRAS - www.bll.org.br.

AS LICITANTES DEVERÃO ENCAMINHAR TODA A DOCUMENTAÇÃO RELACIONADA A HABILITAÇÃO DE QUE TRATA ESSE EDITAL, EM UM ÚNICO ARQUIVO E DEVIDAMENTE NOMEADO DE ACORDO COM O ARQUIVO (HABILITAÇÃO). FICA EXPRESSAMENTE VEDADA A INCLUSÃO DE DOCUMENTOS QUE NÃO SE ENCONTRA NO ROL DE EXIGÊNCIAS DO PRESENTE EDITAL.

11.1.1 - A documentação relativa à **HABILITAÇÃO JURÍDICA** consistirá em:



PREFEITURA MUNICIPAL DE RIO BONITO DO IGUAÇU



CNPJ 95 587 770/0001-99

Rua 7 de Setembro, 720 - Centro - Telefax (0**42)3653-1122
85340-000 - Rio Bonito do Iguaçu - Paraná

- a) deverá apresentar o ato constitutivo (Contrato Social / Requerimento de Empresário / Estatuto Social + Ata de Posse dos Diretores / Decreto de autorização de Funcionamento para empresas estrangeiras instaladas no Brasil) em vigor, devidamente registrado na Junta Comercial do Estado da sede da licitante, no qual estejam expressos os poderes dos representantes legais da empresa ou;
- b) deverá apresentar o Certificado de Condição de Microempreendedor Individual (CCMEI) - quando tratar-se de MEI (Microempreendedor Individual).
- c) No caso de sociedade simples: inscrição do ato constitutivo no Registro Civil das Pessoas Jurídicas do local de sua sede, acompanhada de prova da indicação dos seus administradores;
- d) No caso de cooperativa: ata de fundação e estatuto social em vigor, com a ata da assembleia que o aprovou, devidamente arquivado na Junta Comercial ou inscrito no Registro Civil das Pessoas Jurídicas da respectiva sede, bem como o registro de que trata o art. 107 da Lei nº 5.764, de 1971;
- e) Os documentos acima deverão estar acompanhados de todas as alterações ou da consolidação respectiva.

11.1.2 - A documentação relativa à REGULARIDADE FISCAL, SOCIAL E TRABALHISTA consistirá em:

- a) Prova de inscrição no Cadastro Nacional da Pessoa Jurídica - **Cartão CNPJ**;
- b) Prova de regularidade para com a **Fazenda Federal** através da apresentação de **Certidão de Débitos Relativos a Créditos Tributários Federais e à Dívida Ativa da União** administrados pela Secretaria da Receita Federal e com validade na data da abertura da sessão pública;
- c) Prova de Regularidade para com a **Fazenda Estadual** através da apresentação de **Certidão Negativa de Tributos Estaduais** expedida pela Secretaria de Estado da Fazenda com validade na data da abertura da sessão pública;
- d) Prova de regularidade para com a **Fazenda Municipal** através da apresentação de **Certidão Negativa de Tributos Municipais** expedida pela Prefeitura Municipal da sede da Proponente, com validade na data de abertura da sessão pública;
- e) Prova de regularidade para com o **FGTS** através da apresentação de **Certidão de Regularidade do FGTS (CRF)** expedida pela Caixa Econômica Federal, com validade na data de abertura da sessão pública;
- f) Prova de inexistência de débitos inadimplidos perante a Justiça do Trabalho, mediante a apresentação da **Certidão Negativa de Débitos Trabalhistas (CNDT)**, de acordo com a Lei Federal nº 12.440/2011;



PREFEITURA MUNICIPAL DE RIO BONITO DO IGUAÇU



CNPJ 95 587 770/0001-99

Rua 7 de Setembro, 720 - Centro - Telefax (0**42)3653-1122
85340-000 - Rio Bonito do Iguaçu - Paraná

g) Fica dispensada a apresentação dos documentos acima **(b, c, d, e f)**, para os fornecedores com cadastro válido no SICAF, mediante apresentação da **Declaração emitida através do Sistema de Cadastramento Unificado de Fornecedores - SICAF**;

h) Não constando no documento seu prazo de validade, será aceito documento emitido até 60 (sessenta) dias imediatamente anteriores à data de sua apresentação;

11.2 - A habilitação poderá ser verificada por meio do SICAF, nos documentos por ele abrangidos.

11.3 - É de responsabilidade do licitante conferir a exatidão dos seus dados cadastrais no SICAF e mantê-los atualizados junto aos órgãos responsáveis pela informação, devendo proceder, imediatamente, à correção ou à alteração dos registros tão logo identifique incorreção ou aqueles se tornem desatualizados, sob pena de inabilitação.

11.4 - Nos termos do Art. 39, § 6º da Instrução Normativa SEGES/ME nº 73, de 30 de setembro de 2022, a verificação pelo(a) Agente de Contratação, em sítios eletrônicos oficiais de órgãos e entidades emissores de certidões constitui meio legal de prova, para fins de habilitação.

11.5 - Os documentos exigidos para habilitação que não estejam contemplados no SICAF deverão ser enviados por meio do sistema (anexados em campo próprio na plataforma), em formato digital, no prazo de no máximo 2 (duas) horas, prorrogável por igual período, contado da solicitação pelo(a) Agente de Contratação.

11.6 - A verificação no SICAF ou a exigência dos documentos nele não contidos somente será feita em relação ao licitante vencedor, em momento posterior ao julgamento das propostas.

11.6.1 - Os documentos anexados no SICAF ou sistema BLL COMPRAS (conforme o caso), para fins de habilitação serão considerados cópia fiel dos seus originais, sob a fé e a responsabilidade do próprio licitante.

11.6.2 - **Para os demais documentos exigidos, os quais não estão identificados em campo próprio no sistema BLL COMPRAS, estes deverão ser anexados em arquivo único no campo "Outros Documentos".**

11.6.3 - A documentação relativa à **QUALIFICAÇÃO ECONÔMICO-FINANCEIRA** consistirá em:

a) **Certidão Negativa de Pedido de Falência ou Concordata**, expedida pelo distribuidor da sede da Proponente, com data não superior a 60 (sessenta) dias da data limite para entrega das propostas da presente licitação;

a.1). No caso de certidão positiva de recuperação judicial ou extrajudicial, o licitante deverá apresentar a comprovação de que o respectivo plano de recuperação foi acolhido



PREFEITURA MUNICIPAL DE RIO BONITO DO IGUAÇU



CNPJ 95 587 770/0001-99

Rua 7 de Setembro, 720 - Centro - Telefax (0**42)3653-1122
85340-000 - Rio Bonito do Iguaçu - Paraná

judicialmente, na forma do art. 58, da Lei n.º 11.101, de 09 de fevereiro de 2005, sob pena de inabilitação, devendo, ainda, comprovar todos os demais requisitos de habilitação.

a.2). A certidão deverá ser de Falência, Concordata e Recuperação Judicial e do primeiro grau de jurisdição.

b) Balanco patrimonial e demonstrações contábeis do último exercício social, já exigíveis e apresentados na forma da lei, que comprovem a boa situação financeira da empresa, vedada a sua substituição por balancetes ou balanços provisórios, podendo ser atualizados por índices oficiais quando encerrado há mais de 3 (três) meses da data de apresentação da proposta;

b1). No caso de fornecimento de bens para pronta entrega, não será exigido da licitante qualificada como microempresa ou empresa de pequeno porte, a apresentação de balanço patrimonial do último exercício financeiro. (Art. 3º do Decreto nº 8.538/2015);

b2). No caso de empresa constituída no exercício social vigente, admite-se a apresentação de balanço patrimonial e demonstrações contábeis referentes ao período de existência da sociedade;

b3). É admissível o balanço intermediário, se decorrer de lei ou contrato social/estatuto social.

b4). Caso o licitante seja cooperativa, tais documentos deverão ser acompanhados da última auditoria contábil-financeira, conforme dispõe o artigo 112 da Lei nº 5.764, de 1971, ou de uma declaração, sob as penas da lei, de que tal auditoria não foi exigida pelo órgão fiscalizador;

b5). A comprovação da situação financeira da empresa será constatada mediante obtenção de índices de Liquidez Geral (LG), Solvência Geral (SG) e Liquidez Corrente (LC), superiores a 1 (um) resultantes da aplicação das fórmulas:

Ativo Circulante + Realizável a Longo Prazo

LG = _____

Passivo Circulante + Passivo Não Circulante

Ativo Total

SG = _____

Passivo Circulante + Passivo Não Circulante

Ativo Circulante

LC = Passivo Circulante



PREFEITURA MUNICIPAL DE RIO BONITO DO IGUAÇU



CNPJ 95 587 770/0001-99

Rua 7 de Setembro, 720 - Centro - Telefax (0**42)3653-1122
85340-000 - Rio Bonito do Iguaçu - Paraná

b6). As empresas que apresentarem resultado inferior ou igual a 1 (um) em qualquer dos índices de Liquidez Geral (LG), Solvência Geral (SG) e Liquidez Corrente (LC), deverão comprovar, considerados os riscos para a Administração, e, a critério da autoridade competente, o capital mínimo ou o patrimônio líquido mínimo de 10% (dez por cento) do valor estimado da contratação ou do item pertinente.

b7). As licitantes deverão ainda complementar a comprovação da qualificação econômico financeira por meio de comprovação de patrimônio líquido de 10% (dez por cento) do valor estimado da contratação, por meio da apresentação do balanço patrimonial e demonstrações contábeis do último exercício social, apresentados na forma da lei, vedada a substituição por balancetes ou balanços provisórios, podendo ser atualizados por índices oficiais quando encerrados há mais de 3 (três) meses da data da apresentação da proposta.

b8). As licitantes deverão apresentar comprovação, por meio de declaração, de relação dos compromissos pelo licitante que importem em diminuição de sua capacidade econômico-financeira, excluídas parcelas já executadas de contratos firmados com a Administração Pública e/ou com a iniciativa privada, vigentes na data da sessão pública de abertura desta licitação, não é superior ao Patrimônio Líquido do licitante, podendo este ser atualizado na forma já disciplinada neste Edital. assumidos (**sugestão de modelo apresentado no ANEXO IX**).

b9). A declaração de que trata o item acima deverá estar acompanhada da Demonstração do Resultado do Exercício (DRE) relativa ao último exercício social. quando houver divergência percentual superior a 10% (dez por cento), para mais ou para menos, entre a declaração aqui tratada e a receita bruta discriminada na Demonstração do Resultado do Exercício (DRE), deverão ser apresentadas, concomitantemente, as devidas justificativas.

11.6.4 - A documentação relativa à **QUALIFICAÇÃO TÉCNICA** consistirá em:

a) Registro ou inscrição da empresa e do(s) responsável(is) técnico(s) no Conselho Regional de Engenharia, Arquitetura e Agronomia - CREA e/ou CAU.

a1) As certidões emitidas por Conselhos de outros estados deverão apresentar visto do CREA-PR no momento da assinatura do contrato.

b) A licitante deverá comprovar, **possuir em seu quadro permanente**, na data prevista para entrega da proposta, **no mínimo 01 (um) engenheiro eletricista**, com experiência comprovada, ou outro devidamente reconhecido(s) pela entidade profissional competente, que seja(m) detentor (es) de atestado(s) de responsabilidades técnicas - ART junto ao CREA e/ou CAU por execução de obras/serviços de características semelhantes ao solicitado neste edital.

b1). Deverá (ão) ser apresentado (s), comprovante (s) de vínculo (s) entre o (s) profissional (is) e a empresa licitante; essa comprovação deverá (ão) ser feita (s) através de:

- ✓ Relação (ões) empregatícia (s), por Carteira (s) de Trabalho (s) e Previdência Social - CTPS (das seguintes anotações: identificação do seu portador, e, da página relativa ao contrato de trabalho) ou livro (s) de Registro (s) de Empregado (s) autenticado (s) pela Delegacia Regional do Trabalho, ou;



PREFEITURA MUNICIPAL DE RIO BONITO DO IGUAÇU



CNPJ 95 587 770/0001-99

Rua 7 de Setembro, 720 - Centro - Telefax (0**42)3653-1122
85340-000 - Rio Bonito do Iguaçu - Paraná

- ✓ Contrato (s) de prestação (es) de serviço (s) de Profissional (is) autônomo (s), que esteja registrado (s) no CREA e/ou CAU, com atribuição (es) compatível(is) ao objeto da licitação com aquele em que a(s) sua(s) responsabilidade(s) será (ão) exigida(s), ou;
- ✓ Sócios ou diretores estatutários da empresa licitante, por estatuto ou contrato social, que tenham registro no CREA e/ou CAU. Integrante (s) do quadro societário da empresa de engenharia licitante, por estatuto ou contrato social, que sejam profissionais detentores de ART devidamente registrados no CREA e/ou CAU.
- ✓ A comprovação do vínculo do Responsável Técnico com a empresa contratada, poderá ser feita por meio de declaração de contratação futura, com a anuência deste.

c) **Comprovação da capacidade técnico-operacional:** A qualificação técnica operacional será comprovada mediante a apresentação de no mínimo 01 (um) atestado/declaração, fornecido por pessoa jurídica de direito público ou privado, **em nome da empresa proponente**, comprovando a execução, pela empresa Licitante, de serviços de características semelhantes e de complexidade tecnológica e operacional, nos termos dos artigos 67 e seguintes da Lei 14.133/2021.

d) **Comprovação da capacitação técnico-profissional:** Apresentar no mínimo 01 (um) atestados fornecidos por pessoa jurídica de direito público ou privado, **em nome do profissional responsável técnico** pela empresa proponente, devidamente acompanhados da respectiva Certidão de Acervo Técnico (CAT) emitido por qualquer uma das regiões do CREA e/ou CAU, comprovando a execução, pelo profissional indicado, de serviços de características semelhantes e de complexidade tecnológica e operacional, equivalente ou superior a:

LOTE	DESCRIÇÃO	UN	QUANT MÍNIMA
1	Execução de serviço de implantação de minigeração de energia solar fotovoltaica ON GRIDE , de usina fotovoltaica de potência de no mínimo 100 kwp em uma única obra	un	1

d1). O(s) atestado(s) apresentado(s) para a comprovação de responsabilidade técnica somente constituirá(ão) prova de capacitação se acompanhado(s) da respectiva Certidão de Acervo Técnico, ou ART ou RRT, emitido(s) pelo CREA e/ou pelo CAU.

e) A declaração do vencedor acontecerá no momento imediatamente posterior à fase de habilitação.

f) Caso a proposta mais vantajosa seja ofertada por licitante qualificada como microempresa ou empresa de pequeno porte, e uma vez constatada a existência de alguma restrição no que tange à regularidade fiscal e trabalhista, a mesma será convocada para, no prazo de **5 (cinco) dias úteis**, após a declaração do vencedor, comprovar a regularização. O prazo poderá ser prorrogado por igual período, a critério da administração pública, quando requerida pelo licitante, mediante apresentação de justificativa.

g) A não-regularização fiscal e trabalhista no prazo previsto no subitem anterior acarretará a inabilitação do licitante, sem prejuízo das sanções previstas neste Edital, sendo facultada a convocação dos licitantes remanescentes, na ordem de classificação. Se, na ordem de classificação, seguir-se outra microempresa, empresa de pequeno porte ou sociedade cooperativa com alguma restrição na documentação fiscal e trabalhista, será concedido o mesmo prazo para regularização.



CNPJ 95 587 770/0001-99

Rua 7 de Setembro, 720 - Centro - Telefax (0**42)3653-1122
85340-000 - Rio Bonito do Iguaçu - Paraná

h) Havendo necessidade de analisar minuciosamente os documentos exigidos, o(a) Agente de Contratação suspenderá a sessão, informando no "chat" a nova data e horário para a continuidade da mesma.

i) Será inabilitado o licitante que não comprovar sua habilitação, seja por não apresentar quaisquer dos documentos exigidos, ou apresentá-los em desacordo com o estabelecido neste Edital.

j) Nos itens não exclusivos a microempresas e empresas de pequeno porte, em havendo inabilitação, haverá nova verificação, pelo sistema, da eventual ocorrência do empate ficto, previsto nos artigos 44 e 45 da LC nº 123/2006, seguindo-se a disciplina antes estabelecida para aceitação da proposta subsequente.

k) Constatado o atendimento às exigências de habilitação fixadas no Edital, o licitante será declarado vencedor.

11.6.5 - Das DECLARAÇÃO(ÕES):

a) **Declaração Unificada**, assegurando as condições de habilitação as exigências deste Edital e seus anexos. **(sugestão de modelo apresentado no ANEXO IV);**

b) Sendo a licitante Microempresas "ME" ou Empresa de Pequeno Porte "EPP", deverá apresentar **Declaração de Enquadramento**, conforme **ANEXO V**, devidamente assinada pelo responsável da empresa e pelo contador responsável com a identificação do Conselho Profissional;

c) **Declaração de Conhecimento às Normas de Prevenção à Corrupção**, conforme **ANEXO VI**;

d) **Declaração Demonstrativo de Índices Contábeis**, conforme **ANEXO VII**, devidamente assinada pelo responsável da empresa e pelo contador responsável com a identificação do Conselho Profissional;

e) **Declaração de Responsabilidade Técnica**, conforme **ANEXO VIII** devidamente assinada pelo responsável da empresa e pelo(a) responsável técnico(a) com a identificação do Conselho Profissional.

f) **Declaração de Compromissos Assumidos**, conforme **ANEXO IX**, devidamente assinada pelo responsável da empresa.

g) **Declaração de Exequibilidade**, conforme **ANEXO X**, devidamente assinada pelo responsável da empresa. Esta declaração é obrigatória caso o desconto aplicado pela empresa na fase de disputa for maior que 25% do valor total do lote, conforme Art. 59, § 2º da Lei de Licitações e Contratos 14.133/21. **Obs: Neste caso, o referido documento deverá ser anexado em Documentos Complementares (pós-disputa).**

h) **Declaração de Funcionamento e Localização da Empresa e/ou de Disponibilidade de Escritório de Apoio**, conforme **ANEXO XI**;

Observação: A pessoa que assinar a(s) referida(s) declaração(ões) deverá ter poderes para representar a Licitante, o que necessitará ser comprovado documentalmente na fase de habilitação.



CNPJ 95 587 770/0001-99

Rua 7 de Setembro, 720 - Centro - Telefax (0**42)3653-1122
85340-000 - Rio Bonito do Iguaçu - Paraná

11.6.6 - A falsidade das declarações de que trata o item 11.6.4 sujeitará o licitante às sanções previstas neste edital e na legislação pertinente.

11.7 - As empresas de pequeno porte e Microempreendedor Individual (MEI), por ocasião da participação em certames licitatórios, deverão apresentar toda a documentação exigida para efeito de comprovação de regularidade fiscal e trabalhista, mesmo que esta apresente alguma restrição;

11.7.1 - Para fins deste edital, entende-se por documentação de regularidade fiscal e trabalhista aqueles inscritos no SUBITEM 11.1.2, que estão em consonância com o Art. 63, 64 e 65 da Lei 14.133/21 respeitando assim o inscrito no Art. 43 da Lei Complementar 123/2006 e posteriores alterações;

11.7.2 - Havendo alguma restrição na comprovação da regularidade fiscal e trabalhista, será assegurado o prazo de **05 (cinco) dias úteis**, cujo termo inicial corresponderá ao momento em que o proponente for declarado o vencedor do certame, prorrogáveis por igual período, desde que solicitado pelo licitante e a critério da Administração Pública, para a regularização da documentação;

11.7.3 - A não-regularização da documentação no prazo previsto no subitem acima implicará decadência do direito à contratação, sem prejuízo das sanções previstas no artigo 90 da Lei no 14.133/21, sendo facultado à Administração convocar os licitantes remanescentes, na ordem de classificação, para a assinatura do contrato, ou revogar a licitação.

12 - DO SANEAMENTO DA PROPOSTA E DOS DOCUMENTOS DE HABILITAÇÃO

Proposta

12.1 - O pregoeiro, no julgamento das propostas, poderá promover diligências para esclarecer e sanar eventuais erros ou falhas que não alterem a sua substância e sua validade jurídica, atribuindo-lhes eficácia para fins de classificação, quando se evidencie não acarretarem lesão ao interesse público nem prejuízo a terceiros.

Documentos de habilitação

12.2 - O pregoeiro, na análise dos documentos de habilitação, poderá promover diligências para esclarecer e sanar eventuais erros e falhas que não alterem a substância dos documentos e sua validade jurídica, mediante decisão fundamentada, registrada em ata e acessível a todos, atribuindo-lhes eficácia para fins de habilitação.

Realização de diligências

12.3 - Na hipótese de necessidade de suspensão da sessão pública para a realização de diligências, com vistas ao saneamento de que tratam os itens 12.1 - e 12.2 - o seu reinício



CNPJ 95 587 770/0001-99

Rua 7 de Setembro, 720 - Centro - Telefax (0**42)3653-1122
85340-000 - Rio Bonito do Iguaçu - Paraná

somente poderá ocorrer mediante aviso prévio no sistema com, no mínimo, 24 (vinte e quatro) horas de antecedência, e a ocorrência será registrada em ata.

13 - DOS RECURSOS

13.1 - A interposição de recurso referente ao julgamento das propostas, à habilitação ou inabilitação de licitantes, à anulação ou revogação da licitação, observará o disposto no art. 165 da Lei nº 14.133, de 2021.

13.2 - O prazo recursal é de 3 (três) dias úteis, contados da data de intimação ou de lavratura da ata.

13.3 - Quando o recurso apresentado impugnar o julgamento das propostas ou o ato de habilitação ou inabilitação do licitante:

13.3.1 - A intenção de recorrer deverá ser manifestada imediatamente em campo próprio do sistema, sob pena de preclusão;

13.3.2 - O prazo para apresentação das razões recursais será iniciado na data de intimação ou de lavratura da ata de habilitação ou inabilitação.

13.4 - Os recursos deverão ser encaminhados exclusivamente em campo próprio do sistema.

13.5 - O recurso será dirigido à autoridade que tiver editado o ato ou proferido a decisão recorrida, a qual poderá reconsiderar sua decisão no prazo de 3 (três) dias úteis, ou, nesse mesmo prazo, encaminhar recurso para a autoridade superior o Prefeito Municipal, o qual deverá proferir sua decisão no prazo de 10 (dez) dias úteis, contado do recebimento dos autos.

13.6 - Os recursos interpostos fora do prazo não serão conhecidos.

13.7 - O prazo para apresentação de contrarrazões ao recurso pelos demais licitantes será de 3 (três) dias úteis, contados da data da intimação pessoal ou da divulgação da interposição do recurso, assegurada a vista imediata dos elementos indispensáveis à defesa de seus interesses.

13.8 - O recurso e o pedido de reconsideração terão efeito suspensivo do ato ou da decisão recorrida até que sobrevenha decisão final da autoridade competente.

13.9 - O acolhimento do recurso invalida tão somente os atos insuscetíveis de aproveitamento.

13.10 - Os autos do processo administrativo do certame permanecerão com vista franqueada aos interessados no sítio eletrônico oficial do Município <https://riobonito.pr.gov.br/portal/portal-licitacoes.php?modulo=&pesquisar=1&a=2024&m=5&s=>.



PREFEITURA MUNICIPAL DE RIO BONITO DO IGUAÇU



CNPJ 95 587 770/0001-99

Rua 7 de Setembro, 720 - Centro - Telefax (0**42)3653-1122
85340-000 - Rio Bonito do Iguaçu - Paraná

14 - DO ENCERRAMENTO DA LICITAÇÃO

14.1 - Encerradas as fases de julgamento e habilitação, e exauridos os recursos administrativos, o processo licitatório será encaminhado à autoridade superior, que poderá:

14.1.1 - Determinar o retorno dos autos para saneamento de irregularidades;

14.1.2 - Revogar a licitação por motivo de conveniência e oportunidade;

14.1.3 - Proceder à anulação da licitação, de ofício ou mediante provocação de terceiros, sempre que presente ilegalidade insanável;

14.1.4 - Adjudicar o objeto e homologar a licitação.

14.2 - Ao pronunciar a nulidade, a autoridade indicará expressamente os atos com vícios insanáveis, tornando sem efeito todos os subsequentes que deles dependam, e dará ensejo à apuração de responsabilidade administrativa, civil ou criminal de quem lhes tenha dado causa.

14.3 - O motivo determinante para a revogação do processo licitatório deverá ser resultante de fato superveniente devidamente comprovado.

14.4 - Nos casos de anulação e revogação, deverá ser assegurada a prévia manifestação dos interessados.

14.5 - A homologação do resultado desta licitação não implicará direito à contratação.

15 - DA CONTRATAÇÃO

15.1 - A contratação será formalizada pela administração por meio de instrumento contratual, emissão de nota de empenho de despesa, autorização de compra ou outro instrumento hábil, conforme o disposto no art. 95 da Lei nº 14.133, de 2021.

15.2 - A vigência do contrato será de 12 (doze) meses, podendo ser prorrogado sucessivamente, respeitada a vigência máxima decenal, nos termos do Art. 107 da Lei Federal nº 14.133, de 2021.

15.3 - A convocação para assinatura será feita através de e-mail licita@riobonito.pr.gov.br, no qual constará como anexo o contrato, que deverá ser assinado no prazo máximo de 5 (cinco) dias úteis, por assinatura física ou digital.

15.4 - O prazo estabelecido para assinatura do contrato poderá ser prorrogado uma única vez, por igual período, quando solicitado pelo adjudicatário, durante o seu transcurso, e desde que devidamente aceito.



CNPJ 95 587 770/0001-99

Rua 7 de Setembro, 720 - Centro - Telefax (0**42)3653-1122
85340-000 - Rio Bonito do Iguaçu - Paraná

15.5 - A recusa do adjudicatário em assinar o contrato, dentro do prazo estabelecido, permitirá a convocação dos licitantes remanescentes na ordem de classificação, sem prejuízo da aplicação das penalidades previstas em lei e neste edital.

15.6 - A recusa injustificada, ou cuja justificativa não seja aceita pela administração, implicará na instauração de procedimento administrativo para, após garantidos o contraditório e a ampla defesa, eventual aplicação de penalidades administrativas.

16 - DA MANUTENÇÃO DO EQUILÍBRIO ECONÔMICO-FINANCEIRO DO CONTRATO

16.1 - Os preços inicialmente contratados são fixos e irrevogáveis no prazo de um ano da data da realização do certame.

16.2 - Após interregno de um ano, e independentemente de pedido do contratado, os preços iniciais serão reajustados por simples apostilamento, mediante aplicação, pelo contratante, do índice IPCA (IBGE) acumulado nos últimos 12 (doze) meses, exclusivamente para as obrigações iniciadas e concluídas após a ocorrência da anualidade.

16.3 - Havendo necessidade comprovada, o contrato poderá ser revisado para restabelecer a sua exequibilidade perdida em razão de eventos posteriores, cujos riscos não tenham sido assumidos pelo contratado.

16.3.1 - A decisão sobre a revisão será proferida pelo gestor do contrato no prazo de até 10 (dez) dias, contados do pedido formal do contratado, instruído de justificativas, planilhas, memória de cálculo e todas as evidências capazes.

16.4 - Estando em conformidade, os documentos de cobrança deverão ser atestados pelo órgão competente e enviados ao setor financeiro do Município para o pagamento devido.

17 - MODELO DE GESTÃO E DE EXECUÇÃO DO CONTRATO

17.1 - O regime de execução, forma de fornecimento, modelo de gestão e de execução do contrato constam no termo de referência deste edital e minuta do contrato.

18 - DO RECEBIMENTO E DO PAGAMENTO

18.1 - As disposições da forma e prazo de pagamento contam no termo de referência deste edital e minuta do contrato.

19 - DAS INFRAÇÕES ADMINISTRATIVAS E SANÇÕES

19.1 - Comete infração administrativa, nos termos da lei, o licitante que, com dolo ou culpa:

19.1.1 - Deixar de apresentar a documentação exigida no edital ou não entregar qualquer documento que tenha sido solicitado pelo pregoeiro durante o certame, **inclusive a declaração unificada;**



PREFEITURA MUNICIPAL DE RIO BONITO DO IGUAÇU



CNPJ 95 587 770/0001-99

Rua 7 de Setembro, 720 - Centro - Telefax (0**42)3653-1122
85340-000 - Rio Bonito do Iguaçu - Paraná

19.1.2 - Salvo em decorrência de fato superveniente devidamente justificado, não manter a proposta em especial quando:

19.1.2.1 - não anexar no sistema a proposta reajustada conforme o último lance ofertado;

19.1.2.2 - Recusar-se a enviar o detalhamento da proposta quando exigível;

19.1.2.3 - Pedir para ser desclassificado quando encerrada a etapa competitiva;

19.1.2.4 - Apresentar proposta em desacordo com as especificações do edital.

19.1.3 - Não celebrar o contrato ou não entregar a documentação exigida para a contratação, quando convocado dentro do prazo de validade de sua proposta;

19.1.3.1 - Recusar-se, sem justificativa, a assinar o contrato.

19.1.4 - Apresentar declaração ou documentação falsa exigida para o certame ou prestar declaração falsa durante a licitação;

19.1.5 - Fraudar a licitação;

19.1.6 - Comportar-se de modo inidôneo ou cometer fraude de qualquer natureza, em especial quando:

19.1.6.1 - Agir em conluio ou em desconformidade com a lei;

19.1.6.2 - Induzir deliberadamente a erro no julgamento;

19.1.7 - Praticar atos ilícitos com vistas a frustrar os objetivos da licitação.

19.1.8 - Praticar ato lesivo previsto no art. 5º da Lei nº 12.846, de 2013.

19.1.9 - Executar o objeto em descompasso com o edital e seus anexos, ou não cumprir os prazos e obrigações assumidas.

19.2 - Com fulcro na Lei nº 14.133, de 2021, a Administração poderá, garantida a prévia defesa, aplicar aos licitantes e/ou adjudicatários as seguintes sanções, sem prejuízo das responsabilidades civil e criminal:

19.2.1 - Advertência;

19.2.2 - Multa;

19.2.3 - Impedimento de licitar e contratar e



PREFEITURA MUNICIPAL DE RIO BONITO DO IGUAÇU



CNPJ 95 587 770/0001-99

Rua 7 de Setembro, 720 - Centro - Telefax (0**42)3653-1122
85340-000 - Rio Bonito do Iguaçu - Paraná

19.2.4 - declaração de inidoneidade para licitar ou contratar, enquanto perdurarem os motivos determinantes da punição ou até que seja promovida sua reabilitação perante a própria autoridade que aplicou a penalidade.

19.3 - Na aplicação das sanções serão considerados:

19.3.1 - a natureza e a gravidade da infração cometida.

19.3.2 - as peculiaridades do caso concreto

19.3.3 - as circunstâncias agravantes ou atenuantes

19.3.4 - os danos que dela provierem para a Administração Pública.

19.4 - A multa será recolhida em percentual de 0,5% a 30% incidente sobre o valor do contrato licitado, recolhida no prazo máximo de 30 (trinta) dias úteis, a contar da comunicação oficial.

19.4.1 - Para as infrações previstas nos itens 19.1.1 -, 19.1.2 - e 19.1.3 -, a multa será de 0,5% a 15% do valor do objeto;

19.4.2 - Para as infrações previstas nos itens 19.1.4 -, 19.1.5 -, 19.1.6 -, 19.1.7 - e 19.1.9 -, a multa será de 15% a 30% do valor do objeto.

19.5 - As sanções de advertência, impedimento de licitar e contratar e declaração de inidoneidade para licitar ou contratar poderão ser aplicadas, cumulativamente ou não, à penalidade de multa.

19.6 - Na aplicação da sanção de multa será facultada a defesa do interessado no prazo de 15 (quinze) dias úteis, contado da data de sua intimação.

19.7 - A sanção de impedimento de licitar e contratar será aplicada ao responsável em decorrência das infrações administrativas relacionadas nos itens 19.1.1 -, 19.1.2 -, 19.1.3 - e 19.1.9 -, quando não se justificar a imposição de penalidade mais grave, e impedirá o responsável de licitar e contratar no âmbito da Administração Pública Municipal, pelo prazo máximo de 3 (três) anos.

19.8 - Poderá ser aplicada ao responsável a sanção de declaração de inidoneidade para licitar ou contratar, em decorrência da prática das infrações dispostas nos itens 19.1.4 -, 19.1.5 -, 19.1.6 -, 19.1.7 - e 19.1.8 -, bem como pelas infrações administrativas previstas nos itens 19.1.1 -, 19.1.2 - e 19.1.3 - que justifiquem a imposição de penalidade mais grave que a sanção de impedimento de licitar e contratar, cuja duração observará o prazo previsto no art. 156, §5º, da Lei n.º 14.133/2021.

19.9 - A recusa injustificada do adjudicatário em assinar o contrato ou a ata de registro de preço no prazo estabelecido pela Administração, descrita no item 19.1.3 -, caracterizará o descumprimento total da obrigação assumida e o sujeitará às penalidades e à imediata perda da garantia de proposta em favor da Administração.



PREFEITURA MUNICIPAL DE RIO BONITO DO IGUAÇU



CNPJ 95 587 770/0001-99

Rua 7 de Setembro, 720 - Centro - Telefax (0**42)3653-1122

85340-000 - Rio Bonito do Iguaçu - Paraná

19.10 - A apuração de responsabilidades relacionadas às sanções de impedimento de licitar e contratar e de declaração de inidoneidade para licitar ou contratar demandará a instauração de processo de responsabilização a ser conduzido por comissão composta por 2 (dois) ou mais servidores estáveis, que avaliará fatos e circunstâncias conhecidos e intimará o licitante ou o adjudicatário para, no prazo de 15 (quinze) dias úteis, contado da data de sua intimação, apresentar defesa escrita e especificar as provas que pretenda produzir.

19.11 - Caberá recurso no prazo de 15 (quinze) dias úteis da aplicação das sanções de advertência, multa e impedimento de licitar e contratar, contado da data da intimação, o qual será dirigido à autoridade que tiver proferido a decisão recorrida, que, se não a reconsiderar no prazo de 5 (cinco) dias úteis, encaminhará o recurso com sua motivação à autoridade superior, que deverá proferir sua decisão no prazo máximo de 20 (vinte) dias úteis, contado do recebimento dos autos.

19.12 - Caberá a apresentação de pedido de reconsideração da aplicação da sanção de declaração de inidoneidade para licitar ou contratar no prazo de 15 (quinze) dias úteis, contado da data da intimação, e decidido no prazo máximo de 20 (vinte) dias úteis, contado do seu recebimento.

19.13 - O recurso e o pedido de reconsideração terão efeito suspensivo do ato ou da decisão recorrida até que sobrevenha decisão final da autoridade competente.

19.14 - A aplicação das sanções previstas neste edital não exclui, em hipótese alguma, a obrigação de reparação integral dos danos causados.

20 - DAS DISPOSIÇÕES GERAIS

20.1 - Será divulgado o termo de julgamento no sistema eletrônico e no sitio eletrônico oficial do Município.

20.2 - Todas as referências de tempo no edital, no aviso e durante a sessão pública observarão o horário de Brasília - DF.

20.3 - Na contagem dos prazos estabelecidos neste edital e seus anexos, excluir-se-á o dia do início e incluir-se-á o do vencimento. Só se iniciam e vencem os prazos em dias de expediente na Administração.

20.4 - As normas disciplinadoras da licitação serão sempre interpretadas em favor da ampliação da disputa entre os interessados, desde que não comprometam o interesse da Administração, o princípio da isonomia, a finalidade e a segurança da contratação.

20.5 - Os licitantes assumem todos os custos de preparação e apresentação de suas propostas e a Administração não será, em nenhum caso, responsável por esses custos, independentemente da condução ou do resultado do processo licitatório.



PREFEITURA MUNICIPAL DE RIO BONITO DO IGUAÇU

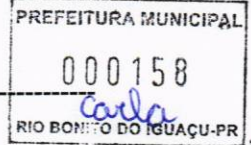

CNPJ 95 587 770/0001-99

Rua 7 de Setembro, 720 - Centro - Telefax (0**42)3653-1122
85340-000 - Rio Bonito do Iguaçu - Paraná

20.6 - O desatendimento de exigências formais não essenciais não importará o afastamento do licitante, desde que seja possível o aproveitamento do ato, observados os princípios da isonomia e do interesse público.

20.7 - Fica entendido que o presente Edital e todos os seus anexos são complementares entre si, de modo que qualquer detalhe ou condição que se mencione em um, e se omita em outro, será considerado o conteúdo especificado e válido neste edital.

20.8 - Este edital e seus anexos estão disponíveis, na íntegra, no Portal Nacional de Contratações Públicas (PNCP) e no sítio eletrônico do Município <https://riobonito.pr.gov.br/portal/portal-licitacoes.php?modulo=&pesquisar=1&a=2024&m=5&s=>.

20.9 - Integram este edital, para todos os fins e efeitos, os seguintes anexos:

20.9.1 - ANEXO 1 - Termo de Referência;

20.9.2 - ANEXO 2 - Modelo de proposta comercial;

20.9.3 - ANEXO 3 - Minuta do contrato;

20.9.4 - ANEXO 4 - Declaração unificada;

20.9.5 - ANEXO 5 - Declaração de enquadramento de microempresa ou empresa de pequeno porte;

20.9.6 - ANEXO 6 - Modelo de Declaração de conhecimento as normas de prevenção à corrupção;

20.9.7 - ANEXO 7 - Modelo de Demonstrativo de índices contábeis;

20.9.8 - ANEXO 8 - Declaração de Responsabilidade Técnica;

20.9.9 - ANEXO 9 - Modelo de Declaração de compromissos assumidos;

20.9.10 - ANEXO 10 - Modelo de Declaração de exequibilidade;

20.9.11 - ANEXO 11 - Declaração de Funcionamento e Localização da Empresa e/ou de Disponibilidade de Escritório de Apoio.

Rio Bonito do Iguaçu, Pr, 22 de maio de 2025.

MAIARA FERNANDA DA SILVA
Pregoeira
Decreto nº 42/2025



CNPJ 95 587 770/0001-99

Rua 7 de Setembro, 720 - Centro - Telefax (0**42)3653-1122

85340-000 - Rio Bonito do Iguaçu - Paraná

ANEXO 1 - TERMO DE REFERÊNCIA

1. DEFINIÇÃO DO OBJETO:

Lei Federal nº 14.133/21, alínea 'a' do inciso XXIII do artigo 6º

1.1 Contratação de Empresa para o Fornecimento e Implantação de Sistema de Geração de Energia Fotovoltaica On Grid, a ser Instalado em Estrutura Existente, incluindo elaboração do projeto e demais documentações necessárias para sua aprovação e homologação junto a Concessionária COPEL, ART's, todos os equipamentos, entrada de serviço padrão trifásico de 200A, materiais, mão de obra de instalação, para atender demanda energética de prédios públicos municipais.

1.2 Especificações do Produto e quantitativos:

LOTE	UND.	Especificação
Único	01	Instalação de mini usina/sistema de geração de energia solar fotovoltaica contendo no mínimo 150 placas de 660w, com inversor de 75K, Trifásico / 220v, com capacidade de produção das placas de 60 a 65Kv, gerador com potência de 99,6 KWp, instalado em estrutura (cobertura existente), incluindo elaboração de projeto e sua aprovação e homologação junto a Concessionária COPEL, incluindo ARTs, documentação, todos os equipamentos, entrada de energia padrão Copel trifásico de 200A, materiais e mão de obra de instalação incluindo abrigo em alvenaria fechado para os equipamentos e capacitação de no mínimo 04 horas com ao menos dois responsáveis do estabelecimento, visando orientá-los sobre o funcionamento e gestão do sistema.

1.3. Natureza da contratação

1.4 Especificações dos serviços: em conformidade com os anexos.

1.5. Os itens constantes da tabela acima deverão compor um único grupo. Pois, a contratação de forma integrada proporciona maior agilidade no atendimento da demanda, evita a possibilidade de problemas de responsabilidade compartilhada por empresas distintas atuando no mesmo ambiente, e finalmente concorre para a economia de ganho de escala por concentrar as despesas administrativas em uma única contratação. Isto posto, ressalta-se que a contratação em lotes separados para este caso concreto poderá gerar grande risco de insucesso para a Administração, uma vez que o fornecimento do equipamento está intrinsecamente ligado à adequação da área a ser ocupada. Ademais, para a Administração Pública, há um ganho evidente na simplificação da fiscalização do contrato com a redução do número de contratos a serem fiscalizados.

1.6. O objeto da licitação tem a natureza de serviço comum de engenharia.

1.7. A presente contratação adotará como regime de execução Indireta.

1.8. O fornecimento deverá ocorrer de acordo com as especificações técnicas constantes no Estudo técnico Preliminar, Termo de Referência e edital.

1.9. Requisitos Técnicos do objeto:

MA

a) Sistema de Geração de Energia Fotovoltaica homologado à rede da concessionária de energia (sistema ON-GRID).

b) Placas fotovoltaicas no mínimo de 660W;

c) Inversor (es) dimensionado (s) com potência DE 75% a 85% em relação a soma da potência dos módulos solares (placas).



CNPJ 95 587 770/0001-99

Rua 7 de Setembro, 720 - Centro - Telefax (0**42)3653-1122
85340-000 - Rio Bonito do Iguaçu - Paraná

- d) Inversor solar de potência compatível com a potência do sistema, com caixa de junção - string box (quadros de proteção), homologado pela concessionária de energia local;
- e) Módulo de comunicação para disponibilização de dados e registro em nuvem em conjunto com o sistema de monitoramento wi-fi;
- f) Cabeamento elétrico compatível com a potência do sistema, utilizando como referência à classe 5 NBR NM 280;
- g) Conectores elétricos (macho e fêmea) compatíveis com a potência do sistema;
- h) Aterramento adequado conforme normas vigentes;
- i) Materiais, insumos e mão-de-obra necessários para fixação, montagem e instalação do sistema de geração fotovoltaica;
- j) Quadros de comando e proteção conforme normas da distribuidora local;
- k) Suportes de alumínio ou de aço, de alta resistência, com proteção contra corrosão e acessórios para fixação dos módulos;
- l) Estruturas de suporte deverão suportar ventos segundo as especificações da NBR 6123;
- m) Sistema orientado ao máximo possível para o norte geográfico e/ou face oeste e livre de sombras.
- n) Se necessário, a contratada deverá fazer todas as adequações no padrão de energia e afins, para total funcionamento e homologação da distribuidora de energia.
- o) A estrutura que receberá as placas é existente no local e deverá passar por inspeção dos técnicos da contratada quanto a sua estabilidade e suporte.

2. LEVANTAMENTO DE MERCADO E JUSTIFICATIVA TÉCNICA E ECONÔMICA DA ESCOLHA DO TIPO DE SOLUÇÃO À CONTRATAR.

Lei Federal nº 14.133, inciso V, § 1º do artigo 18

A análise de mercado revelou diversas alternativas para a instalação de sistemas de geração de energia solar fotovoltaica, variando em escala, tecnologia empregada, capacidade de geração e modelo de negócios. As opções incluem:

- **Sistemas Fotovoltaicos Conectados à Rede (On-Grid):** Permitindo que a energia excedente seja injetada na rede elétrica, proporcionando créditos energéticos.
- **Sistemas Fotovoltaicos Isolados (Off-Grid):** Ideais para locais remotos, onde a conexão com a rede elétrica é inviável ou custosa.

Sistemas Híbridos: Combinam energia solar com outras fontes de energia renovável ou geradores a diesel para garantir suprimento contínuo.

A seleção do sistema On-Grid como a solução ótima para as localidades indicada baseia-se em uma série de fatores técnicos e econômicos.

- **Eficiência na Geração e Uso de Energia:** A capacidade de injetar energia excedente na rede elétrica permite uma gestão eficiente, gerando créditos energéticos que podem ser utilizados para reduzir os custos com eletricidade.
- **Redução de Custos Operacionais:** A longo prazo, a adoção de sistemas On-Grid promove uma significativa economia nas contas de energia elétrica das instituições, direcionando recursos para outras necessidades.

3. FUNDAMENTAÇÃO DA CONTRATAÇÃO

Lei Federal nº 14.133/21, alínea 'b' do inciso XXIII do artigo 6º

3.1. Com a contratação da instalação do Sistema de Energia Fotovoltaica, pretende-se obter geração de energia limpa, para atendimento parcial de seu consumo médio mensal, minimizando os custos com energia elétrica, como o sistema recomendado por este estudo prevê a instalação das placas em estrutura já existente, previamente selecionada pela equipe técnica do município

O preço dos equipamentos fotovoltaicos - está em queda constante pela grande oferta dos produtos e empresas que atuam neste segmento, mas esperar que ele baixe ainda mais para instalar



PREFEITURA MUNICIPAL DE RIO BONITO DO IGUAÇU



CNPJ 95 587 770/0001-99

Rua 7 de Setembro, 720 - Centro - Telefax (0**42)3653-1122
85340-000 - Rio Bonito do Iguaçu - Paraná

o sistema não é a melhor decisão. Até porque o investimento em energia fotovoltaica, que gera energia limpa e sem custos, se paga em aproximadamente 60 meses, a partir da própria economia proporcionada na conta de luz, conforme comprovam inúmeros estudos já publicados.

Sistema extremamente resistente e durável - Os módulos fotovoltaicos e os otimizadores de potência a serem implantados deverão ter garantia de performance de 25 anos, os Inversores de 12 anos e são extremamente duráveis, passando por testes de impacto que simulam granizo e outros objetos.

O setor público - representa uma parcela significativa do consumo final de eletricidade no Brasil com tendência de aumento.

A utilização da Energia Solar - Através dos Sistemas Fotovoltaicos FV conectado a rede, possibilitam o aproveitamento da energia limpa, renovável e Sustentável, com segurança e qualidade para garantir a eficiência energética, com redução de custos a curto, médio e longo prazos e o incremento da capacidade de investimento com um recurso anteriormente imobilizado para pagamento das contas de energia.

4. DESCRIÇÃO DA SOLUÇÃO

Lei Federal nº 14.133/21, alínea 'C' do inciso XXIII do artigo 6º

- 4.1. A descrição da solução como um todo encontra-se pormenorizada em tópico específico dos Estudos Técnicos Preliminares, anexo deste Termo de Referência

5. DESCRIÇÃO DAS NORMAS, MATERIAIS, SERVIÇOS E SOLUÇÕES:

Lei Federal nº 14.133/21, alínea 'c' do inciso XXIII do artigo 6º

5.1. Das Normas e Regulamentações a observar:

- 5.1.1. ABNT – Associação Brasileira de Normas Técnicas;
- 5.1.2. NBR-5410 – Instalações Elétricas de Baixa Tensão;
- 5.1.3. NBR-5419 – Proteção contra descargas atmosféricas;
- 5.1.4. INMETRO – Portaria nº 004/2011;
- 5.1.5. ABNT NBR 16690 - Instalações elétricas de arranjos fotovoltaicos - Requisitos de projeto;
- 5.1.6. ABNT NBR 16274 - Sistemas fotovoltaicos conectados à rede — Requisitos mínimos para documentação, ensaios de comissionamento, inspeção e avaliação de desempenho;
- 5.1.7. ABNT NBR 16149 - Sistemas fotovoltaicos (FV) – Características da interface de conexão com a rede elétrica de distribuição;
- 5.1.8. ABNT NBR 16150 - Sistemas fotovoltaicos (FV) — Características da interface de conexão com a rede elétrica de distribuição — Procedimento de ensaio de conformidade;
- 5.1.9. ABNT NBR IEC 62116/2012 - Procedimento de ensaio de anti-ilhamento para inversores de sistemas; fotovoltaicos conectados à rede elétrica;
- 5.1.10. ABNT NBR 11704 - Sistemas fotovoltaicos – Classificação; ABNT NBR 10899 - Energia solar fotovoltaica — Terminologia.
- 5.1.11. ABNT NBR 16612 – Cabos de potência para sistemas fotovoltaicos, não halogenado, isolados, com cobertura, para tensão de até 1,8kV C.C entre condutores – Requisitos de desempenho
- 5.1.12. ABNT NBR 13248 – Cabos de potência e condutores isolados;
- 5.1.13. ABNT IEC 61643-1 – Dispositivos de proteção contra surtos em baixa tensão Dispositivos de proteção conectados a sistemas de distribuição de energia de baixa tensão – Requisitos de desempenho e métodos de ensaio;
- 5.1.14. MODULO 3 (PRODIST) – Módulo 3 do Procedimento de Distribuição de Energia Elétrica no Sistema elétrico Nacional (PRODIST) – Acesso ao Sistema de Distribuição – Seção 3.7.
- 5.1.15. MODULO 8 (PRODIST) – Módulo 8 da Resolução Nº 395 de 2009 da Agência Nacional de Energia elétrica – ANEEL;
- 5.1.16. Resoluções da ANEEL: nº 414/2010; nº 482/2012; nº 517/2012; 687/2015 e 786/2017;
- 5.1.17. Normas Técnicas da COPEL.

5.2 Dos Módulos Fotovoltaicos:



PREFEITURA MUNICIPAL DE RIO BONITO DO IGUAÇU

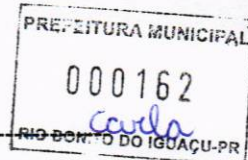

CNPJ 95 587 770/0001-99

Rua 7 de Setembro, 720 - Centro - Telefax (0**42)3653-1122
85340-000 - Rio Bonito do Iguaçu - Paraná

5.2.1. O gerador fotovoltaico deverá ser composto por módulos idênticos, ou seja, com mesmas características elétricas, mecânica e dimensionais

5.2.3. Todos os módulos fotovoltaicos fornecidos deverão possuir moldura metálica em alumínio anodizado com barra estabilizadora adicional e caixa de conexão contendo conectores apropriados para conexão rápida;

5.2.4. Os módulos fotovoltaicos que geram energia elétrica com base no aproveitamento da radiação solar devem ter no mínimo os seguintes requisitos:

5.2.4.1. Vida útil esperada: 25 ANOS;

5.2.4.2. Garantia de potência de, no mínimo 19,3% relativo à potência nominal: 25 ANOS;

5.2.4.3. Temperatura de operação: -40°C a + 85°C;

5.2.4.4. Garantia contra defeitos de material e fabricação mínima de 10 anos; 4.2.4.5. Garantia de utilização de marca com acreditação CE, TUV e INMETRO, eficiência "A";

5.2.4.6. Ter eficiência superior a 18,00% na conversão de energia luminosa em elétrica, nas condições padrão de teste - STC – Standard Test Conditions (1000 W/m²; 25°C; AM 1.5).

5.2.4.7. Para efeito de avaliação das eficiências dos módulos, serão consideradas as medidas externas das molduras;

5.2.4.8. Os módulos devem ser identificados de acordo com as disposições citadas de forma legível e indelével, com, no mínimo, as seguintes informações: nome ou marca comercial do fabricante; modelo ou tipo do modelo; mês e ano de fabricação; número de série.

-Certificação INMETRO (Portaria INMETRO 004/2011);

5.2.4.9. Cada módulo deve ter uma caixa de conexão IP 67, com bornes e diodos de passagem (bypass) já montados, e conectores a prova d'água e de engate rápido (por exemplo, MC3, MC4, etc.);

5.2.4.10. A tensão contínua nominal dos arranjos deverá estar compatível com a especificada para os inversores;

5.2.4.11. A corrente máxima dos módulos deve ser compatível com a especificada para os inversores;

5.2.4.12. Os módulos deverão possuir perfurações apropriadas para aterramento e ser acompanhados de teste de laboratório comprovando o desempenho PID FREE;

5.2.4.13. Todas as estruturas de suporte dos módulos fotovoltaicas devem ser de aço galvanizado, ou alumínio anodizado com reforço de estabilidade, durabilidade e preparadas em caso de esforços mecânicos, climáticos e corrosão, bem como as expansões/contrações térmicas, com garantia de 10 anos;

5.2.4.14. Todos os fios, cabos, conectores, proteções, diodos, estrutura de fixação, e demais componentes devem ser fornecidos e perfeitamente dimensionados de acordo com a quantidade de módulos fotovoltaicas e inversores do arranjo fotovoltaico, seguindo todas as normas de instalações elétricas relevantes à futura instalação, manutenção e segurança do sistema, em especial a norma NBR 5410 referente à instalação em baixa tensão.

5.2.4.15. Os cabos utilizados para aplicação solar deverão ser unipolares livres de halogênio e resistentes a radiação ultravioleta.

5.2.4.16. Para interligação entre os módulos e o sistema de conversão deverão ser utilizados cabos solares de no mínimo 6 mm² com isolamento de 1000 volts;

5.2.4.17. Todos os dispositivos elétricos necessários ao funcionamento e à proteção do sistema fotovoltaico deverão estar em conformidade com a legislação nacional para suas classes de operação, não serão aceitos componentes elétricos que não estejam em perfeita concordância com a legislação vigente.

5.3. Inversor de Frequência

5.3.1. Os inversores frequência fotovoltaico devem transformar a energia elétrica proveniente dos módulos fotovoltaicos em energia compatível com a rede de energia local de acordo com os requisitos exigidos pela ABNT NBR 16149/13;

5.3.2. Garantia mínima de 12 anos contra defeitos de material e fabricação e homologação pela REDE;

5.3.3. Os inversores de frequência devem comunicar e reconhecer os conversores CC-CC (Otimizadores de Potência) conectados aos módulos fotovoltaicos;



PREFEITURA MUNICIPAL DE RIO BONITO DO IGUAÇU

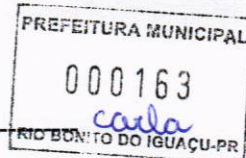

CNPJ 95 587 770/0001-99

Rua 7 de Setembro, 720 - Centro - Telefax (0**42)3653-1122
85340-000 - Rio Bonito do Iguaçu - Paraná

5.3.4. A quantidade de inversores deverá ser compatível com a quantidade de módulos fotovoltaicos de acordo com sua especificação;

5.3.5. Os inversores fotovoltaicos poderão operar com potências entre 75 % e 145% da sua faixa nominal de operação;

5.3.6. Os inversores de rede devem transformar a energia elétrica DC em AC, de acordo com a ABNT NBR 16149/13, em tensão e frequência de rede exigida pela concessionária local e com baixo teor de distorção harmônica e onda de forma senoidal. **6.3.7. Requisitos técnicos dos inversores:**

5.3.6.1. Requisitos mínimos para o sistema de proteções e monitoramentos dos inversores utilizados:

5.3.6.1.1. Anti-ilhamento,

5.3.6.1.2. Proteção contra polaridade reversa em CC,

5.3.6.1.3. Chave seccionadora CC integrada ao inversor,

5.3.6.1.4. Monitoramento da rede elétrica C.A. (tensão, corrente, potência e frequência). **6.3.7.1.5.**

Max. tensão de entrada: 1000 V

5.3.6.1.6. Conexão à rede: 3~NPE 220 V

5.3.6.1.7. Frequência: 60 HZ

5.3.6.1.8. Entradas MPPT: maior ou igual a 6;

5.3.6.1.9. Mínima Eficiência permitida: 97,8%

5.3.7. Deverá operar de forma totalmente automática, sem necessidade de qualquer intervenção ou operação assistida.

5.3.8. Deverá possuir monitoramento remoto de ordem público para visualização e privado para configuração;

5.3.9. O monitoramento deverá informar a produção de energia e tensão CC em cada módulo fotovoltaico da usina geradora;

5.3.10. Caso seja necessário transformador de potencial para adequação dos níveis de rede incluir na proposta;

5.3.10.1. Os inversores com potência nominal < a 10kw deverão atender a portaria nº 004/2011 do Inmetro;

5.3.10.2. Como forma de assegurar a qualidade dos inversores fotovoltaicos os mesmos deverão possuir as seguintes certificações e as mesmas deverão ser apresentadas no ato da qualificação técnica:

5.3.10.2.1. Declaração de Conformidade com as Normas: IEC/EN 62109-1, IEC/EN 62109-2, Certificação INMETRO (Portaria INMETRO 004/2011), caso seja um equipamento abaixo de 10kw.

5.4. Conversores de Corrente Contínua (CC-CC):

5.4.1. Os conversores de corrente contínua são responsáveis por realizarem o pré-processamento da energia antes de entregá-la ao inversor de frequência, possibilitando a mitigação das perdas técnicas da energia produzida nos módulos fotovoltaicos conectados em sua entrada;

5.4.2. Maximização da produção dos módulos conectados - MPPT (*maximum power point tracking* - rastreamento da máxima potência individualizado)

5.4.3. A somatória da potência dos módulos fotovoltaicos conectados ao conversor CC-CC não pode ultrapassar a estabelecida em seu datasheet;

5.4.4. A tensão de entrada dos módulos conectados deve respeitar o informado no datasheet do fabricante do conversor CC-CC;

5.4.5. Os conversores CC-CC podem ser conectados em série ou paralelo, desde que seja respeitado a capacidade da string conectada ao inversor de frequência;

5.4.6. Os conversores CC-CC do sistema fotovoltaico devem diminuir os níveis de tensão da saída para valores seguros, quando acontecer interrupção da energia elétrica por parte da concessionária ou desligamento do inversor de frequência ao qual está conectado.

5.4.7. O equipamento precisa fornecer opção de monitorar individualmente a energia produzida pelos módulos fotovoltaicos;

5.4.8. Mitigar perdas de energia por *mismatch* (perdas ocasionadas pelas diferenças de potência entre os módulos de uma string);

5.4.9. Atender certificações internacionais.



PREFEITURA MUNICIPAL DE RIO BONITO DO IGUAÇU



CNPJ 95 587 770/0001-99

Rua 7 de Setembro, 720 - Centro - Telefax (0**42)3653-1122
85340-000 - Rio Bonito do Iguaçu - Paraná

5.5. Quadros de Proteção e controle de CC e CA

5.5.1. Deverá ser utilizado painel adequado às instalações elétricas de dimensões apropriadas para abrigar os equipamentos de proteção, controle, manobra, etc.

5.5.1.1. A alimentação do painel de proteção AC será através de condutores isolados e eletrodutos fabricados em aço galvanizado;

5.5.1.2. A temperatura máxima interna nos armários, em regime de plena carga, não deve exceder os 40°C.

5.5.1.3. O quadro deverá ser construído seguindo as normas supracitadas e todos os requisitos normativos exigidos com relação à segurança para evitar acidentes durante manutenções ou operações deverão ser respeitados.

5.5.1.4. Deverão ser adotados módulo proteção de surtos – DPS em todas as entradas de energia condizentes com a energia utilizada;

5.5.1.5. Ter configuração modular de acordo com a necessidade da aplicação;

5.6. Proteção

5.6.1. Para os circuitos módulos fotovoltaicos - inversor - cargas deverão ser utilizados disjuntores termomagnéticos de baixa tensão, de baixo nível de perdas, para proteção contra curto-circuito, e dimensionados adequadamente.

5.6.2. Todas as estruturas metálicas e equipamentos devem estar conectados ao sistema de aterramento, de forma a garantir a equipotencialidade.

5.6.3. Os módulos fotovoltaicos devem ter dispositivos de proteção contra surtos nas caixas de conexão entre ambos os polos das conexões em paralelo das strings e entre eles e o condutor de aterramento ou quando o inversor possuir esta proteção incorporada;

5.6.4. Toda instalação deve ser realizada em conformidade com a Norma NBR 5419, inclusive adaptações eventuais necessárias.

5.7. Medidor de energia bidirecional trifásico:

5.7.1. O medidor de energia trifásico deve ser do tipo bidirecional, responsável por registrar o fluxo de potência em ambos os sentidos, níveis de tensão em cada fase e corrente por fase;

5.7.2. Consiga registrar o consumo e autoconsumo das cargas instaladas, além da geração da usina fotovoltaica instalada no local;

5.7.3. Conexão com internet;

5.7.4. Plataforma de monitoramento à distância e em tempo real;

5.7.5. Aplicativo de monitoramento para IOS e ANDROID.

6. CRITÉRIOS DE SELEÇÃO DO FORNECEDOR E REQUISITOS DE CONTRATAÇÃO

Lei Federal nº 14.133/21, alínea 'h' do inciso XXIII do artigo 6º

Lei Federal nº 14.133/21, alínea 'd' do inciso XXIII do artigo 6º

6.1. Critério de julgamento da proposta

6.1.1. O fornecedor será selecionado por meio da realização de procedimento de LICITAÇÃO, na modalidade PREGÃO, sob a forma ELETRÔNICA, com adoção do critério de julgamento pelo **MENOR PREÇO**.

6.2. Forma de seleção

6.2.1. As exigências de **habilitação jurídica e de regularidade fiscal, social e trabalhista** são as usuais para a generalidade dos objetos, conforme disciplinado no edital.

6.2.2. Os critérios de **qualificação econômico-financeira** a serem atendidos pelo fornecedor serão os seguintes:

6.2.2.1. balanço patrimonial, demonstração de resultado de exercício e demais demonstrações contábeis dos 2 (dois) últimos exercícios sociais, que comprovem a boa situação financeira da empresa, vedada a sua substituição por balancetes ou balanços provisórios, podendo ser



PREFEITURA MUNICIPAL DE RIO BONITO DO IGUAÇU



CNPJ 95 587 770/0001-99

Rua 7 de Setembro, 720 - Centro - Telefax (0**42)3653-1122
85340-000 - Rio Bonito do Iguaçu - Paraná

atualizados por índices oficiais quando encerrado há mais de 3 (três) meses da data de apresentação da proposta;

6.2.2.2. os documentos exigidos no item

6.2.2.3. serão limitados ao último exercício no caso de a pessoa jurídica ter sido constituída há menos de 2 (dois) anos.

I - as empresas criadas no exercício financeiro da licitação deverão atender a todas as exigências da habilitação e ficarão autorizadas a substituir os demonstrativos contábeis pelo balanço de abertura.

7. O LOCAL DA INSTALAÇÃO E ENDEREÇO PARA VISITA TÉCNICA

7.1. Endereço:

Av. Euclides Ribeiro, 398, centro

Latitude: 25°29'37.15"S

Longitude: 52°31'36.85"O

7.2. Para o correto dimensionamento e elaboração de sua proposta, o licitante poderá realizar vistoria nas instalações do local de execução dos serviços, acompanhado por servidor designado para esse fim, de segunda à sexta-feira, das 8 horas às 11:00 horas

7.3 Para a vistoria o licitante, ou o seu representante legal, deverá estar devidamente identificado, apresentando documento de identidade civil e documento expedido pela empresa comprovando sua habilitação para a realização da vistoria.

7.4. Por ocasião da vistoria, ao licitante, ou ao seu representante legal, poderá ser entregue, "pen-drive" ou outra forma compatível de reprodução, contendo as informações relativas ao objeto da licitação, para que a empresa tenha condições de bem elaborar sua proposta.

7.5. A não realização da vistoria, quando facultativa, não poderá embasar posteriores alegações de desconhecimento das instalações, dúvidas ou esquecimentos de quaisquer detalhes dos locais da prestação dos serviços, devendo a licitante vencedora assumir os ônus dos serviços decorrentes.

7.6 A licitante deverá declarar que tomou conhecimento de todas as informações e das condições locais para o cumprimento das obrigações objeto da licitação.

7.7. A empresa que optar por não realizar a visita técnica, deverá obrigatoriamente apresentar a declaração formal, assinada pelo Responsável Técnico da licitante/preposto, indicando ter pleno conhecimento das condições e peculiaridades inerentes à natureza aos serviços. Deverá assumir total responsabilidade por esse fato e informando que não o utilizará para quais quer questionamentos futuros que ensejem avenças técnicas ou financeiras.

8. MODELO DE GESTÃO DO CONTRATO E REGRAS DE RECEBIMENTO DO OBJETO

Lei Federal nº 14.133/21, alínea 'f' do inciso XXIII do artigo 6º

8.1. DO RECEBIMENTO DO OBJETO

8.1.1. Os bens serão recebidos provisoriamente, de forma sumária, no ato da entrega, juntamente com a nota fiscal ou instrumento de cobrança equivalente, pelo (a) responsável pelo acompanhamento e fiscalização do contrato, mediante termo detalhado, verificando o cumprimento das exigências de caráter técnico, para efeito de posterior verificação de sua conformidade com as especificações constantes no Termo de Referência e na proposta.

8.1.2. Os bens poderão ser rejeitados, no todo ou em parte, inclusive antes do recebimento provisório, quando em desacordo com as especificações constantes no Termo de Referência e na proposta, devendo ser substituídos no prazo de 48 (quarenta e oito) horas, a contar da notificação da contratada, às suas custas, sem prejuízo da aplicação das penalidades.

8.1.3. O recebimento definitivo ocorrerá, no prazo de 10 (dez) dias, por servidor ou comissão designada por autoridade competente, a contar do recebimento da nota fiscal ou instrumento de cobrança equivalente pela Administração, após a verificação da qualidade e quantidade do material e consequente aceitação mediante termo detalhado.



PREFEITURA MUNICIPAL DE RIO BONITO DO IGUAÇU



CNPJ 95 587 770/0001-99

Rua 7 de Setembro, 720 - Centro - Telefax (0**42)3653-1122
85340-000 - Rio Bonito do Iguaçu - Paraná

8.1.3.1. O prazo para recebimento definitivo poderá ser excepcionalmente prorrogado, de forma justificada, por igual período, quando houver necessidade de diligências para a aferição do atendimento das exigências contratuais.

8.1.3.2. Na hipótese de a verificação a que se refere o subitem anterior não ser procedida dentro do prazo fixado, reputar-se-á como realizada, consumando-se o recebimento definitivo no dia do esgotamento do prazo.

8.1.4. No caso de controvérsia sobre a execução do objeto, quanto à dimensão, qualidade e quantidade, deverá ser observado o teor do art. 143 da Lei Federal nº 14.133/21, comunicando-se à empresa para emissão de Nota Fiscal no que se refere à parcela incontroversa da execução do objeto, para efeito de liquidação e pagamento.

8.1.5. O prazo para a solução, pelo contratado, de inconsistências na execução do objeto ou de saneamento da nota fiscal ou de instrumento de cobrança equivalente, verificadas pela Administração durante a análise prévia à liquidação de despesa, não será computado para os fins do recebimento definitivo.

8.1.6. O recebimento provisório ou definitivo não excluirá a responsabilidade civil pela solidez e pela segurança do serviço nem a responsabilidade ético-profissional pela perfeita execução do contrato.

8.2. DA GESTÃO

8.2.1. O contrato deverá ser executado fielmente pelas partes, de acordo com as cláusulas avençadas e as normas da Lei nº 14.133/21, e cada parte responderá pelas consequências de sua inexecução total ou parcial.

8.2.2. Em caso de impedimento, ordem de paralisação ou suspensão do contrato, o cronograma de execução será prorrogado automaticamente pelo tempo correspondente, anotadas tais circunstâncias mediante simples apostila ou termo aditivo.

8.2.3. As comunicações entre o órgão ou entidade e a contratada devem ser realizadas por escrito sempre que o ato exigir tal formalidade, admitindo-se o uso de mensagem eletrônica para esse fim.

8.2.4. O órgão ou entidade poderá convocar representante da empresa para adoção de providências que devam ser cumpridas de imediato.

8.2.5. Após a assinatura do contrato ou instrumento equivalente, o órgão ou entidade poderá convocar o representante da empresa contratada para reunião inicial para apresentação do plano de fiscalização, que conterá informações acerca das obrigações contratuais, dos mecanismos de fiscalização, das estratégias para execução do objeto, do plano complementar de execução da contratada, quando houver, do método de aferição dos resultados e das sanções aplicáveis, dentre outros.

8.2.6 – Fica Designado como gestor do contrato o Servidor Claudinei Xavier

8.3. Constituem atribuições do FISCAL DO CONTRATO:

8.3.1. Acompanhar a execução do contrato, para que sejam cumpridas todas as condições estabelecidas no contrato, de modo a assegurar os melhores resultados para a Administração.

8.3.2. Anotar no histórico de gerenciamento do contrato todas as ocorrências relacionadas à execução do contrato, com a descrição do que for necessário para a regularização das faltas ou dos defeitos observados.

8.3.3. Identificada qualquer inexecução ou irregularidade, o fiscal do contrato emitirá notificações para a correção da execução do contrato, determinando prazo para a correção.



PREFEITURA MUNICIPAL DE RIO BONITO DO IGUAÇU



CNPJ 95 587 770/0001-99

Rua 7 de Setembro, 720 - Centro - Telefax (0**42)3653-1122
85340-000 - Rio Bonito do Iguaçu - Paraná

8.3.4. Informar ao gestor do contato, em tempo hábil, a situação que demandar decisão ou adoção de medidas que ultrapassem sua competência, para que adote as medidas necessárias e saneadoras, se for o caso.

8.3.5. No caso de ocorrências que possam inviabilizar a execução do contrato nas datas aprazadas, o fiscal do contrato comunicará o fato imediatamente ao gestor do contrato.

8.3.6. Comunicar ao gestor do contrato, por meio formal, no prazo de no mínimo 90 (noventa) dias antecedentes a data de vencimento, o término do contrato sob sua responsabilidade, com vistas à renovação tempestiva ou à prorrogação contratual

8.3.7. Verificar a manutenção das condições de habilitação da contratada, acompanhará o empenho, o pagamento, as garantias, as glosas e a formalização de apostilamento e termos aditivos, solicitando quaisquer documentos comprobatórios pertinentes, caso necessário.

8.3.8. Caso ocorram descumprimento das obrigações contratuais, o fiscal do contrato atuará tempestivamente na solução do problema, reportando ao gestor do contrato para que tome as providências cabíveis, quando ultrapassar a sua competência.

8.3.9. Fica designado como Fiscal de Contrato o servidor Enio Augusto Siqueira da Luz

8.4. Constituem atribuições do GESTOR DO CONTRATO:

8.4.1. Coordenar a atualização do processo de acompanhamento e fiscalização do contrato contendo todos os registros formais da execução no histórico de gerenciamento do contrato, a exemplo da ordem de serviço, do registro de ocorrências, das alterações e das prorrogações contratuais, elaborando relatório com vistas à verificação da necessidade de adequações do contrato para fins de atendimento da finalidade da administração.

8.4.2. Acompanhar a manutenção das condições de habilitação da contratada, para fins de empenho de despesa e pagamento, e anotar os problemas que obstem o fluxo normal da liquidação e do pagamento da despesa no relatório de riscos eventuais.

8.4.3. Acompanhar os registros realizados pelos fiscais do contrato, de todas as ocorrências relacionadas à execução do contrato e as medidas adotadas, informando, se for o caso, à autoridade superior àquelas que ultrapassem a sua competência.

8.4.4. Emitir documento comprobatório da avaliação realizada pelos fiscais de contrato quanto ao cumprimento de obrigações assumidas pelo contratado, com menção ao seu desempenho na execução contratual, baseado nos indicadores objetivamente definidos e aferidos, e a eventuais penalidades aplicadas, devendo constar do cadastro de atesto de cumprimento de obrigações.

8.4.5. Tornar providências para a formalização de processo administrativo de responsabilização para fins de aplicação de sanções, a ser conduzido pela comissão de que trata o art. 158 da Lei nº 14.133, de 2021, ou pelo agente ou pelo setor com competência para tal, conforme o caso.

9. DO CUSTO ESTIMADO:

Lei Federal nº 14.133/21, alínea 'i' do inciso XXIII do artigo 6º

9.1. O valor máximo estimado para materiais e mão de obra, ou seja, aquisição de kit completo, inclusive autorização da Concessionária de Energia Elétrica, e construção da estrutura / Garagem, de



PREFEITURA MUNICIPAL DE RIO BONITO DO IGUAÇU



CNPJ 95 587 770/0001-99

Rua 7 de Setembro, 720 - Centro - Telefax (0**42)3653-1122
85340-000 - Rio Bonito do Iguaçu - Paraná

acordo com o preço médio obtido é de **R\$ 270.730,00 (Duzentos e setenta mil, setecentos e trinta reais)**, pelo conjunto da Obra.

9.1.2. As pesquisas de preços e os parâmetros utilizados para a formação do preço encontram-se em anexo a este Termo de Referências.

9.2. Do Prazo de Vigência e Execução

9.2.1. A execução dos serviços será iniciada em até 10 (Dias) dias após o recebimento da Ordem de Serviço. A contratada, por ocasião da execução dos serviços, deverá respeitar o cronograma físico financeiro estabelecido pela Administração.

9.2.1.1. Prazo de vigência do contrato: O prazo de vigência será de 12 (doze) meses.

9.2.1.2. Prazo de execução dos serviços: O prazo de execução será de 06 (seis) meses a contar do recebimento da ordem de serviço.

9.2.1.3. Descrições adicionais dos materiais e serviços a serem executados constam do Anexos a deste TR.

10. O CRONOGRAMA DE EXECUÇÃO:

10.1. Fornecimento dos equipamentos e materiais: Até 60 dias (contados a partir do recebimento da AUTORIZAÇÃO DE FORNECIMENTO);

10.2. Instalação: até 60 dias (contados a partir do recebimento integral dos materiais e equipamentos);

10.3. Comissionamento: 10 dias (contados a partir da instalação completa dos materiais e equipamentos);

10.4. Se durante o período de instalação ocorrerem chuvas ou outras intempéries que atrapalhem a instalação, ou análise equivocada da concessionária, desde que justificada, esse período pode ser estendido, sem reajustes dos preços contratados.

10.5. Caso haja necessidade de prorrogação do prazo, a Licitante vencedora deverá solicitar, por escrito, com antecedência mínima de 15 dias e sem direito a qualquer reajuste sobre os valores contratados.

10.6. Os bens e serviços poderão ser rejeitados, no todo ou em parte, quando em desacordo com as especificações constantes neste Termo de Referência e na proposta, devendo ser substituídos no prazo de 15 (quinze) dias, a contar da notificação da contratada, às expensas do fornecedor, sem prejuízo da aplicação das demais penalidades previstas.

11. OBRIGAÇÕES DA CONTRATANTE

11.1. Exigir o cumprimento de todas as obrigações assumidas pela contratada, de acordo com as cláusulas contratuais e os termos de sua proposta;

11.2. Exercer o acompanhamento e a fiscalização dos serviços, por servidor ou comissão especialmente designada, anotando em registro próprio as falhas detectadas, indicando dia, mês e ano, bem como o nome dos empregados eventualmente

envolvidos, encaminhando os apontamentos à autoridade competente para as providências cabíveis;

11.3. Notificar a contratada por escrito da ocorrência de eventuais imperfeições, falhas ou irregularidades constatadas no curso da execução dos serviços, fixando prazo para a sua correção, certificando-se de que as soluções por ela propostas sejam as mais adequadas;

11.4. Pagar à contratada o valor resultante da prestação do serviço, conforme cronograma físico-financeiro;

11.5. Não praticar atos de ingerência na administração da contratada, tais como:

11.5.1. Exercer o poder de mando sobre os empregados da contratada, devendo reportar-se somente aos prepostos ou responsáveis por ela indicados, exceto quando o objeto da contratação previr o atendimento direto, tais como nos serviços de recepção e apoio ao usuário;

11.5.2. direcionar a contratação de pessoas para trabalhar nas empresas contratadas;



PREFEITURA MUNICIPAL DE RIO BONITO DO IGUAÇU



CNPJ 95 587 770/0001-99

Rua 7 de Setembro, 720 - Centro - Telefax (0**42)3653-1122
85340-000 - Rio Bonito do Iguaçu - Paraná

- 11.6. Fornecer por escrito as informações necessárias para o desenvolvimento dos serviços objeto do contrato;
- 11.7. Realizar avaliações periódicas da qualidade dos serviços, após seu recebimento;
- 11.8. Arquivar, entre outros documentos, de projetos, "as built", especificações técnicas, orçamentos, termos de recebimento, contratos e aditamentos, relatórios de inspeções técnicas após o recebimento do serviço e notificações expedidas;
- 11.9. Exigir da contratada que providencie a seguinte documentação como condição indispensável para o recebimento definitivo de objeto, quando for o caso:
- 11.10.. "as built", elaborado pelo responsável por sua execução;
- 11.10.1. comprovação das ligações definitivas;
- 11.10.2. laudo de vistoria do corpo de bombeiros aprovando o serviço;
- 11.10.3. carta "habite-se", emitida pela prefeitura;
- 11.10.4. certidão negativa de débitos previdenciários específica para o registro da obra junto ao Cartório de Registro de Imóveis;
- 11.10.5. a reparação dos vícios verificados dentro do prazo de garantia do serviço, tendo em vista o direito assegurado à contratante no art. 12 da Lei nº 8.078/90 (Código de Defesa do Consumidor).

12. OBRIGAÇÕES DA CONTRATADA

- 12.1. Executar os serviços conforme especificações deste Termo de Referência e de sua proposta, com a alocação dos empregados necessários ao perfeito cumprimento das cláusulas contratuais, além de fornecer e utilizar os materiais e equipamentos, ferramentas e utensílios necessários, na qualidade e quantidade mínimas especificadas neste TR e em sua proposta;
- 12.2. Reparar, corrigir, remover ou substituir, às suas expensas, no total ou em parte, no prazo fixado pelo fiscal do contrato, os serviços efetuados em que se verificarem vícios, defeitos ou incorreções resultantes da execução ou dos materiais empregados;
- 12.3. Responsabilizar-se pelos vícios e danos decorrentes da execução do objeto, de acordo com os artigos 14 e 17 a 27, do Código de Defesa do Consumidor (Lei nº 8.078, de 1990), ficando a contratante autorizada a descontar da garantia prestada, caso exigida no edital, ou dos pagamentos devidos à contratada, o valor correspondente aos danos sofridos;
- 12.4. Utilizar empregados habilitados e com conhecimentos básicos dos serviços a serem executados, em conformidade com as normas e determinações em vigor;
- 12.5. A empresa contratada deverá entregar ao setor responsável pela fiscalização do contrato, até o dia trinta do mês seguinte ao da prestação dos serviços, os seguintes documentos: 1) prova de regularidade relativa à Seguridade Social; 2) certidão conjunta relativa aos tributos federais e à Dívida Ativa da União; 3) certidões que comprovem a regularidade perante as Fazendas Estadual, Distrital e Municipal do domicílio ou sede do contratado; 4) Certidão de Regularidade do FGTS – CRF; e 5) Certidão Negativa de Débitos Trabalhistas – CNDT;
- 12.6. Responsabilizar-se pelo cumprimento das obrigações previstas em Acordo, Convenção, Dissídio Coletivo de Trabalho ou equivalentes das categorias abrangidas pelo contrato, por todas as obrigações trabalhistas, sociais, previdenciárias, tributárias e as demais previstas em legislação específica, cuja inadimplência não transfere a responsabilidade à contratante;
- 12.7. Comunicar ao Fiscal do contrato, no prazo de 24 (vinte e quatro) horas, qualquer ocorrência anormal ou acidente que se verifique no local dos serviços;
- 12.8. Assegurar aos seus trabalhadores ambiente de trabalho, inclusive equipamentos e instalações, em condições adequadas ao cumprimento das normas de saúde, segurança e bem-estar no trabalho;
- 12.9. Prestar todo esclarecimento ou informação solicitada pela contratante ou por seus prepostos, garantindo-lhes o acesso, a qualquer tempo, ao local dos trabalhos, bem como aos documentos relativos à execução do empreendimento;
- 12.10. Paralisar, por determinação da contratante, qualquer atividade que não esteja sendo executada de acordo com a boa técnica ou que ponha em risco a segurança de pessoas ou bens de terceiros;



PREFEITURA MUNICIPAL DE RIO BONITO DO IGUAÇU

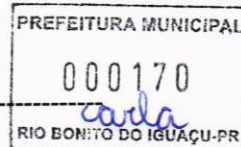

CNPJ 95 587 770/0001-99

Rua 7 de Setembro, 720 - Centro - Telefax (0**42)3653-1122
85340-000 - Rio Bonito do Iguaçu - Paraná

- 12.11. Promover a guarda, manutenção e vigilância de materiais, ferramentas, e tudo o que for necessário à execução dos serviços, durante a vigência do contrato;
- 12.12. Promover a organização técnica e administrativa dos serviços, de modo a conduzi-los eficaz e eficientemente, de acordo com os documentos e especificações que integram este Termo de Referência, no prazo determinado;
- 12.12. Conduzir os trabalhos com estrita observância às normas da legislação pertinente, cumprindo as determinações dos Poderes Públicos, mantendo sempre limpo o local dos serviços e nas melhores condições de segurança, higiene e disciplina;
- 12.13. Submeter previamente, por escrito, à contratante, para análise e aprovação, quaisquer mudanças nos métodos executivos que fujam às especificações do memorial descritivo;
- 12.14. Não permitir a utilização de qualquer trabalho do menor de dezesseis anos, exceto na condição de aprendiz para os maiores de quatorze anos; nem permitir a utilização do trabalho do menor de dezoito anos em trabalho noturno, perigoso ou insalubre;
- 12.15. Manter durante toda a vigência do contrato, em compatibilidade com as obrigações assumidas, todas as condições de habilitação e qualificação exigidas na licitação;
- 12.14. Cumprir, durante todo o período de execução do contrato, a reserva de cargos prevista em lei para pessoa com deficiência ou para reabilitado da Previdência Social, bem como as regras de acessibilidade previstas na legislação, quando a contratada houver se beneficiado da preferência estabelecida pela Lei nº 13.146, de 2015;
- 12.15. Guardar sigilo sobre todas as informações obtidas em decorrência do cumprimento do contrato;
- 12.16. Arcar com o ônus decorrente de eventual equívoco no dimensionamento dos quantitativos de sua proposta, inclusive quanto aos custos variáveis decorrentes de fatores futuros e incertos, tais como os valores providos com o quantitativo de vale transporte, devendo complementá-los, caso o previsto inicialmente em sua proposta não seja satisfatório para o atendimento do objeto da licitação, exceto quando ocorrer algum dos eventos arrolados nos incisos do § 1º do art. 57 da Lei nº 8.666, de 1993;
- 12.17. Cumprir, além dos postulados legais vigentes de âmbito federal, estadual ou municipal, as normas de segurança da contratante;
- 12.18. Prestar os serviços dentro dos parâmetros e rotinas estabelecidos, fornecendo todos os materiais, equipamentos e utensílios em quantidade, qualidade e tecnologia adequadas, com a observância às recomendações aceitas pela boa técnica, normas e legislação;
- 12.18.1. O direito de propriedade intelectual dos produtos desenvolvidos, inclusive sobre as eventuais adequações e atualizações que vierem a ser realizadas, logo após o recebimento de cada parcela, de forma permanente, permitindo à contratante distribuir, alterar e utilizar os mesmos sem limitações;
- 12.18.2. Os direitos autorais da solução, do projeto, de suas especificações técnicas, da documentação produzida e congêneres, e de todos os demais produtos gerados na execução do contrato, inclusive aqueles produzidos por terceiros subcontratados, ficando proibida a sua utilização sem que exista autorização expressa da contratante, sob pena de multa, sem prejuízo das sanções civis e penais cabíveis.
- 12.19. Manter os empregados nos horários predeterminados pela contratante;
- 12.20. Apresentar os empregados devidamente identificados por meio de crachá, ep'is, uniformes;
- 12.21. Apresentar à contratante, quando for o caso, a relação nominal dos empregados que adentrarão no órgão para a execução do serviço;
- 12.22. Observar os preceitos da legislação sobre a jornada de trabalho, conforme a categoria profissional;
- 12.23. Responsabilizar-se integralmente pela aprovação dos projetos do sistema fotovoltaico junto à concessionária de energia elétrica;
- 12.23.1 A Administração não se responsabilizará por nenhuma tratativa junto à Companhia Elétrica Regional. Todo trâmite necessário para aprovação dos projetos executivos é de inteira responsabilidade da empresa Contratada.



PREFEITURA MUNICIPAL DE RIO BONITO DO IGUAÇU



CNPJ 95 587 770/0001-99

Rua 7 de Setembro, 720 - Centro - Telefax (0**42)3653-1122
85340-000 - Rio Bonito do Iguaçu - Paraná

12.23.2. Os custos previstos no Anexo A para confecção do projeto executivo do sistema fotovoltaico já englobam os custos que a contratada terá com a aprovação do projeto junto à Companhia Elétrica Regional.

12.23.3. Os projetos executivos de cada unidade a ser elaborado pela contratante para o completo entendimento dos caminhamentos, fixações e detalhes em geral da execução dos serviços deverá refletir os quantitativos de placas, inversores, otimizadores e demais insumos previstos no orçamento desse Termo de Referência.

12.24. Atender às solicitações da contratante quanto à substituição dos empregados alocados, no prazo fixado pela fiscalização do contrato, nos casos em que ficar constatado descumprimento das obrigações relativas à execução do serviço, conforme descrito neste TR;

12.25. Instruir seus empregados quanto à necessidade de acatar as Normas Internas da contratante;

12.26. Instruir seus empregados a respeito das atividades a serem desempenhadas, alertando-os a não executarem atividades não abrangidas pelo contrato, devendo a contratada relatar à contratante toda e qualquer ocorrência neste sentido, a fim de evitar desvio de função;

12.27. Manter preposto aceito pela contratante nos horários e locais de prestação de serviço para representá-la na execução do contrato com capacidade para tomar decisões compatíveis com os compromissos assumidos;

12.28. Instruir os seus empregados, quanto à prevenção de incêndios nas áreas da contratante;

12.29. Adotar as providências e precauções necessárias, inclusive consulta nos respectivos órgãos, se necessário for, a fim de que não venham a ser danificadas as redes hidros sanitárias, elétricas e de comunicação.

12.30. Providenciar junto ao CREA as Anotações e Registros de Responsabilidade Técnica referentes ao objeto do contrato e especialidades pertinentes, nos termos das normas pertinentes.

12.31. Obter junto aos órgãos competentes, conforme o caso, as licenças necessárias e demais documentos e autorizações exigíveis, na forma da legislação aplicável;

12.32. Elaborar o Diário de Obra, incluindo diariamente, pelo Engenheiro preposto responsável, as informações sobre o andamento do empreendimento, tais como, número de funcionários, de equipamentos, condições de trabalho, condições meteorológicas, serviços executados, registro de ocorrências e outros fatos relacionados, bem como os comunicados à Fiscalização e situação das atividades em relação ao cronograma previsto.

12.33. Refazer, às suas expensas, os trabalhos executados em desacordo com o estabelecido no instrumento contratual, neste Termo de Referência e seus anexos, bem como substituir aqueles realizados com materiais defeituosos ou com vício de construção, pelo prazo de 05 (cinco) anos, contado da data de emissão do Termo de Recebimento Definitivo.

12.34. Responder por qualquer acidente de trabalho na execução dos serviços, por uso indevido de patentes registradas em nome de terceiros, por danos resultantes de defeitos ou incorreções dos serviços ou dos bens da contratante, de seus funcionários

ou de terceiros, ainda que ocorridos em via pública junto ao serviço de engenharia. **13.38.** Fornecer os projetos executivos desenvolvidos pela contratada, que formarão um conjunto de documentos técnicos, gráficos e descritivos referentes aos segmentos especializados de engenharia, previamente e devidamente compatibilizados, de modo a considerar todas as possíveis interferências capazes de oferecer impedimento total ou parcial, permanente ou temporário, à execução do empreendimento, de maneira a abrangê-la em seu todo, compreendendo a completa caracterização e entendimento de todas as suas especificações técnicas, para posterior execução e implantação do objeto garantindo a plena compreensão das informações prestadas, bem como sua aplicação correta nos trabalhos:

12.34.1. A elaboração dos projetos executivos deverá partir das soluções desenvolvidas neste Termo de Referência e seus anexos (Especificações Técnicas e demais documentos) e apresentar o detalhamento dos elementos construtivos e especificações técnicas, incorporando as alterações exigidas pelas mútuas interferências entre os diversos projetos;

13. DA QUALIFICAÇÃO TÉCNICA



CNPJ 95 587 770/0001-99

Rua 7 de Setembro, 720 - Centro - Telefax (0**42)3653-1122
85340-000 - Rio Bonito do Iguaçu - Paraná

13.1. A Apresentar no mínimo 1(um) atestado fornecido preferencialmente pela pessoa jurídica atendida comprovando sua experiência na execução de serviço de implantação de minigeração de energia solar fotovoltaica **ON GRIDE**, de usina fotovoltaica de potência de no mínimo 100 kw em uma única obra.

13.2 Indicação nominal dos Responsáveis Técnicos (no mínimo, um Engenheiro Eletricista) com o devido registro ou inscrição no CREA.

13.3. É vedada a participação de Empresas que possuam como Diretores, responsáveis Técnicos ou Sócios, servidor, empregado ou ocupante de cargo público da Prefeitura Municipal de Rio Bonito do Iguaçu, ou que tenha tido vínculo há pelo menos 180 dias anteriores a data desta publicação.

13.4. O licitante deverá declarar que mantém ou manterá escritório de apoio, em um raio de no máximo 150 km (cento e cinquenta quilômetros) em torno da cidade, exigência essa que se justifica pela necessidade de manutenção de boa operação e funcionamento das placas geradoras de energia, assim como o bom funcionamento de todo o sistema fotovoltaico.

14. DA FISCALIZAÇÃO E DO CONTROLE DA EXECUÇÃO

14.1. Será designado representante para acompanhar e fiscalizar a entrega dos bens, anotando em registro próprio todas as ocorrências relacionadas com a execução e determinando o que for necessário à regularização de falhas ou defeitos observados.

14.2. A fiscalização de que trata este item não exclui nem reduz a responsabilidade da Contratada, inclusive perante terceiros, por qualquer irregularidade, ainda que resultante de imperfeições técnicas ou vícios redibitórios, e, na ocorrência desta, não implica em corresponsabilidade da Administração ou de seus agentes e prepostos.

14.3. O representante da Administração anotará em registro próprio todas as ocorrências relacionadas com a execução do contrato, indicando dia, mês e ano, bem como o nome dos funcionários eventualmente envolvidos, determinando o que for necessário à regularização das falhas ou defeitos observados e encaminhando os apontamentos à autoridade competente para as providências cabíveis.

15. DO PAGAMENTO:

15.1. O pagamento será efetuado em parcela única em forma de transferência bancária, sendo que a mesma só será efetuada após a aprovação dos respectivos projetos pela REDE e a apresentação do respectivo documento;

15.1.1. O pagamento acontecerá em até 15 (quinze) dias após a apresentação das Notas Fiscais/Fatura correspondentes, Secretaria de Obras.

15.2. O faturamento deverá vir acompanhado:

a) do comprovante do fornecimento;

b) da Nota Fiscal/Fatura do fornecedor com a discriminação obrigatória dos materiais utilizados e serviços fornecidos no período;

c) da autorização devidamente assinada pelo Secretário de Obras;

d) Prova de Regularidade relativa à Previdência Social - CND do INSS; Prova de Regularidade junto ao Fundo de Garantia por Tempo de Serviço - CRF do FGTS e – Prova de Regularidade junto às Receitas Federal e Dívida Ativa da União, todas as certidões com a validade em vigência.

15.3. E, assim, sucessivamente, conforme a entrega dos Sistemas propostos.

16. DA FORMALIZAÇÃO DO CONTRATO DE AQUISIÇÃO

16.1. Homologada a licitação, será formalizado o Contrato de Prestação de Fornecimento.

16.2. A PREFEITURA MUNICIPAL DE RIO BONITO DO IGUAÇU-PR, convocará formalmente a licitante vencedora, informando o local, data e hora para a reunião e assinatura do contrato.



CNPJ 95 587 770/0001-99

Rua 7 de Setembro, 720 - Centro - Telefax (0**42)3653-1122
85340-000 - Rio Bonito do Iguaçu - Paraná

16.3. O prazo de convocação da licitante vencedora poderá ser prorrogado, desde que ocorra motivo justificado.

16.4. No caso do fornecedor primeiro classificado, após convocado, não comparecer ou se recusar a assinar o contrato, sem prejuízo das punições previstas neste Edital e seus Anexos, a PREFEITURA MUNICIPAL DE RIO BONITO DO IGUAÇU-PR registrará o licitante seguinte, mantida a ordem de classificação.

16.5. O licitante que participar do certame e se tornar vencedor deve estar ciente que a assinatura será realizada formalmente no local, data e hora mencionado na convocação.

16.6. Assinado, o contrato terá efeito de compromisso de fornecimento.

16.7. Até a efetiva assinatura do contrato, quando houver, poderá ser desclassificada a proposta da licitante vencedora, caso a PREFEITURA MUNICIPAL DE RIO BONITO DO IGUAÇU-PR, venha a ter conhecimento de fato desabonador à sua habilitação, conhecido após o julgamento.

17. DA DOTAÇÃO ORÇAMENTÁRIA

Lei Federal nº 14.133/21, alínea 'j' do inciso XXIII do artigo 6º

17.1. As despesas decorrentes da contratação correrão à conta dos recursos próprios do município de Rio Bonito do Iguaçu.

SECRETARIA DE OBRAS E URBANISMO

1650-000-05-002-15.451.0005.1022-4.4.90.51.00.00

1660-505-05-002-15.451.0005.1022-4.4.90.51.00.00

1665-507-05-002-15.451.0005.1022-4.4.90.51.00.00

18. DAS SANÇÕES ADMINISTRATIVAS

Lei Federal nº 14.133/21, artigo 155

18.1. Comete infração administrativa, a Contratada que:

18.1.1. Deixar de cumprir, total ou parcialmente, qualquer das obrigações assumidas em decorrência da contratação;

18.1.2. Ensejar o retardamento da execução do objeto;

18.1.3. Fraudar na execução do contrato;

18.1.4. Comportar-se de modo inidôneo;

18.1.5. Cometer fraude fiscal;

18.1.6. Não manter as condições da proposta apresentada.

18.2. A Contratada que cometer qualquer das infrações discriminadas no subitem acima ficará sujeita, sem prejuízo da responsabilidade civil e criminal, às seguintes sanções:

18.2.1. Advertência por faltas leves, assim entendidas aquelas que não acarretem prejuízos significativos para a Contratante;

18.3. Multa moratória de 10% (dez por cento) por dia de atraso injustificado sobre o valor da parcela inadimplida, até o limite de 5 (cinco) dias;

18.3.1. Multa compensatória de 10% (dez por cento) sobre o valor total do contrato, no caso de inexecução total do objeto;

18.3.2. Em caso de inexecução parcial, a multa compensatória, no mesmo percentual do subitem acima, será aplicada de forma proporcional à obrigação inadimplida;

18.3.3. Suspensão de licitar e impedimento de contratar com o órgão, entidade ou unidade administrativa pela qual a Administração Pública opera e atua concretamente, pelo prazo de até dois anos;

18.3.4. Declaração de inidoneidade para contratar com a Administração Pública, enquanto perdurarem os motivos determinantes da punição ou até que seja promovida a reabilitação perante a própria autoridade que aplicou a penalidade, que será concedida sempre que a Contratada ressarcir a Contratante pelos prejuízos causados;



PREFEITURA MUNICIPAL DE RIO BONITO DO IGUAÇU



CNPJ 95 587 770/0001-99

Rua 7 de Setembro, 720 - Centro - Telefax (0**42)3653-1122
85340-000 - Rio Bonito do Iguaçu - Paraná

18.4. Também ficam sujeitas às penalidades do art. 87, III e IV da Lei nº 8.666/1993, a Contratada que:

18.4.1. Tenha sofrido condenação definitiva por praticar, por meio dolosos, fraude fiscal no recolhimento de quaisquer tributos;

18.4.2. Tenha praticado atos ilícitos visando frustrar os objetivos da licitação;

18.4.3. Demonstre não possuir idoneidade para contratar com a Administração em virtude de atos ilícitos praticados.

18.5. A aplicação de qualquer das penalidades previstas realizar-se-á em processo administrativo que assegurará o contraditório e a ampla defesa à contratada, observando-se o procedimento previsto na Lei nº 8.666/1993, e subsidiariamente a Lei nº 9.784/1999.

18.6. A autoridade competente, na aplicação das sanções, levará em consideração a gravidade da conduta do infrator, o caráter educativo da pena, bem como o dano causado à Administração, observado o princípio da proporcionalidade.

18.7. Multa no valor de R\$ 10.000,00 (Dez mil reais) por mês, caso sistema não gere o mínimo previsto e comprovadamente não haja afetação por intempéries ou fatores supervenientes, como construção de edificações que ocasionem sombreamento.

19 ALOCAÇÃO DE RISCOS

Lei Federal nº 14.133/21, artigo 103

A alocação de riscos bem como as medidas mitigadoras encontram-se pormenorizadas junto ao Estudo Técnico Preliminar.

20. SUSTENTABILIDADE

Lei Federal nº 14.133/21, artigo 5º e inciso IV do art. 11

Para esta contratação não está previsto aplicação de critérios de sustentabilidade Pela natureza do empreendimento.

21. CROQUI DE LOCALIZAÇÃO DO EMPREENDIMENTO



PREFEITURA MUNICIPAL DE RIO BONITO DO IGUAÇU

PREFEITURA MUNICIPAL
000175
carla
RIO BONITO DO IGUAÇU-PR

CNPJ 95 587 770/0001-99

Rua 7 de Setembro, 720 - Centro - Telefax (0**42)3653-1122
85340-000 - Rio Bonito do Iguaçu - Paraná



Imagem de Satélite

Claudinei Xavier do Rego
Representante da Secretaria
Municipal de Obras e Urbanismo

mau

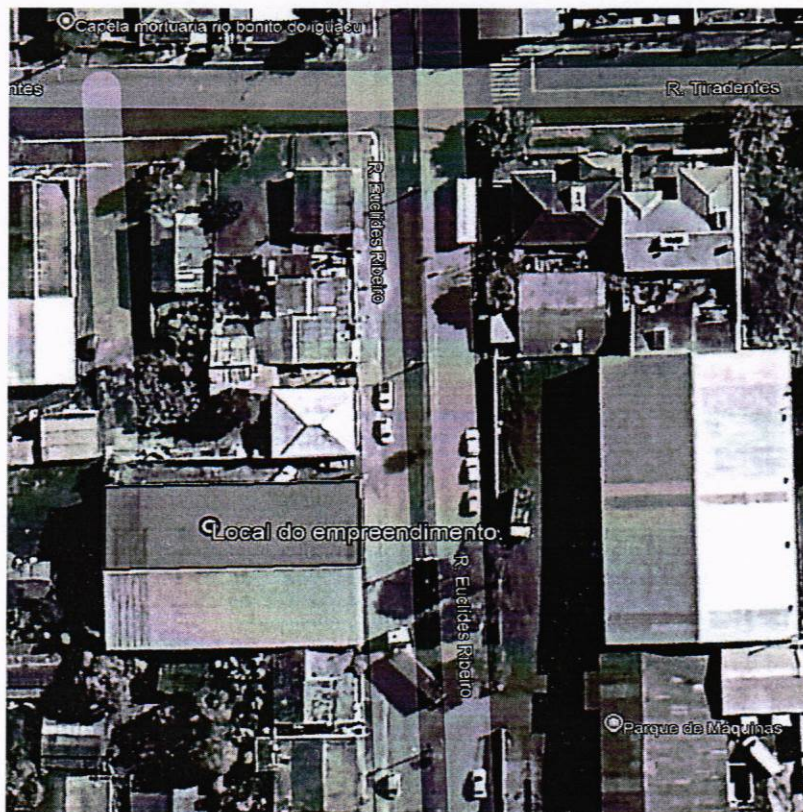

PREFEITURA MUNICIPAL DE RIO BONITO DO IGUAÇU



CNPJ 95 587 770/0001-99

Rua 7 de Setembro, 720 - Centro - Telefax (0**42)3653-1122
85340-000 - Rio Bonito do Iguaçu - Paraná

ANEXO 2 - MODELO DE PROPOSTA COMERCIAL

À
Prefeitura do Município de Rio Bonito do Iguaçu - Estado do Paraná
Pregão Eletrônico nº 29/2025
Processo Administrativo nº 100/2025

Prezados Srs.

(.....nome da empresa....), inscrita no CNPJ sob o nº, vêm respeitosamente à Prefeitura do Município de Rio Bonito do Iguaçu, apresentar proposta no valor de R\$ ____ (____), para a contratação de empresa para o fornecimento e implantação de sistema de geração de energia fotovoltaica ON GRID, a ser instalado em estrutura existente, incluindo elaboração do projeto e demais documentações necessárias para sua aprovação e homologação junto a Concessionária COPEL, ART's, todos os equipamentos, entrada de serviço padrão trifásico de 200A, materiais, mão de obra de instalação, para atender demanda energética de prédios públicos municipais, em observância ao Pregão Eletrônico nº 29/2025, conforme preços unitários a seguir:

Lote: 1 - Lote 001						
Item	Cód	Nome do produto/serviço	Quant	Un	Preço	Preço total
1	35939	CONTRATAÇÃO DE EMPRESA Contratação de empresa para: Instalação de mini usina/sistema de geração de energia solar fotovoltaica contendo no mínimo 150 placas de 660w, com inversor de 75K, Trifásico / 220v, com capacidade de produção das placas de 60 a 65Kv, gerador com potência de 99,6 KWp, instalado em estrutura (cobertura existente), incluindo elaboração de projeto e sua aprovação e homologação junto a Concessionária COPEL, incluindo ARTs, documentação, todos os equipamentos, entrada de energia padrão Copel trifásico de 200A, materiais e mão de obra de instalação incluindo abrigo em alvenaria fechado para os equipamentos e capacitação de no mínimo 04 horas com ao menos dois responsáveis do estabelecimento, visando orientá-los sobre o funcionamento e gestão do sistema.	1,00	UN	270.730,00	270.730,00
TOTAL						270.730,00

VALIDADE DA PROPOSTA: 60 (sessenta) dias.

mau

local e data

(Identificação, RG/CPF e assinatura do responsável legal ou Procurador, neste caso encaminhar procuração)



PREFEITURA MUNICIPAL DE RIO BONITO DO IGUAÇU



CNPJ 95 587 770/0001-99

Rua 7 de Setembro, 720 - Centro - Telefax (0**42)3653-1122
85340-000 - Rio Bonito do Iguaçu - Paraná

ANEXO 3 - MINUTA DE CONTRATO ADMINISTRATIVO

CONTRATO Nº __/2025
PREGÃO ELETRÔNICO Nº 29/2025
PROCESSO ADMINISTRATIVO Nº 100/2025

A PREFEITURA DO MUNICÍPIO DE RIO BONITO DO IGUAÇU, Estado do Paraná, pessoa jurídica de direito público, inscrito no CNPJ sob o nº 95.587.770/0001-99, com sede na Prefeitura Municipal, localizada na Rua 7 de Setembro, 720, Bairro Centro - CEP 85340-000, neste ato representado pelo Prefeito, Sr. SEZAR AUGUSTO BOVINO, inscrito no CPF sob o nº 333.481.709-15, portador da cédula de identidade civil RG nº 1.420.491 SESP/PR, e _____, pessoa jurídica de direito privado, inscrito no CNPJ sob o nº _____, com sede na _____, doravante designado CONTRATADO, neste ato representado pelo Sr.(a) _____, tendo em vista o que consta no Processo Administrativo nº 100/2025 e em observância às disposições da Lei nº 14.133, de 1º de abril de 2021, e demais legislação aplicável, resolvem celebrar o presente contrato, decorrente do Pregão Eletrônico nº 29/2025, mediante as cláusulas e condições a seguir enunciadas.

CLÁUSULA PRIMEIRA
OBJETO (art. 92, I e II)

Constitui objeto deste contrato, **a construção de cabeceiras de ponte em concreto armado, em diversos pontos do município de Rio Bonito do Iguaçu-PR**, conforme características, quantitativos e demais exigências a seguir.

§ 1º Vinculam esta contratação, independentemente de transcrição:

- I - o edital do Pregão Eletrônico nº 29/2025;
- II - o termo de referência do edital;
- III - contrato nº __/2025;
- IV - a proposta do CONTRATADO;
- V - eventuais anexos dos documentos supracitados.

CLÁUSULA SEGUNDA
VIGÊNCIA E PRORROGAÇÃO

A vigência deste contrato é de 12 (doze) meses contados da data da sua assinatura.

Parágrafo único. Este contrato é de fornecimento parcelado sob demanda, conforme necessidades do contratante, e deverá ser fornecido mediante emissão de Requisição de Compra/Ordem de Empenho, portanto, podendo ser prorrogado.



PREFEITURA MUNICIPAL DE RIO BONITO DO IGUAÇU



CNPJ 95 587 770/0001-99

Rua 7 de Setembro, 720 - Centro - Telefax (0**42)3653-1122
85340-000 - Rio Bonito do Iguaçu - Paraná

CLÁUSULA TERCEIRA PREÇO (art. 92, V)

Pela execução do objeto o contratante pagará ao contratado até o valor global de até R\$ _____ (_____), em moeda corrente nacional, de acordo com as características, preços unitários, e marcas a seguir e em compatibilidade com os quantitativos efetivamente fornecidos:

.....
.....

CLÁUSULA QUARTA DO REAJUSTE E MANUTENÇÃO DO EQUILÍBRIO ECONÔMICO-FINANCEIRO (art. 92, V e XI)

Os preços inicialmente contratados são fixos e irrevogáveis no prazo de um ano da data da realização do certame.

§ 1º Após o interregno de um ano, e desde que haja pedido do contratado, os preços iniciais serão reajustados, mediante a aplicação, pelo contratante, do Índice Nacional de Custo da Construção - INCC, exclusivamente para as obrigações iniciadas e concluídas após a ocorrência da anualidade

§ 2º Havendo necessidade comprovada, o contrato poderá ser revisado para restabelecer a sua exequibilidade perdida em razão de eventos posteriores, cujos riscos não tenham sido assumidos pelo contratado.

§ 3º A contratada está ciente que no equilíbrio econômico-financeiro dos preços, poderá ser para aumentar ou para diminuir o valor.

§ 4º Comprovado o desequilíbrio, a revisão dos preços poderá ser efetuada mediante solicitação da contratada, desde que apresentadas as devidas justificativas.

§ 5º Planilha de composição do novo preço, com os mesmos elementos formadores dos preços originalmente registrados, devidamente assinada sobre carimbo da empresa.

§ 6º Cópia da(s) Nota(s) Fiscal(is) dos elementos formadores do novo preço;

Ma

§ 7º Cópia da(s) Nota(s) Fiscal(is) dos elementos formadores do preço emitida a partir da data da primeira publicação do Edital até a data de realização da sessão de abertura dos envelopes de Propostas de Preços.

§ 9º Outros documentos que comprovem o direito ao reequilíbrio, como por exemplo: demonstrativo de que a alteração dos custos foi superior aos índices oficiais de inflação; histórico de preços do mercado; histórico de preços de compras anteriores da própria Administração Pública; matérias de jornais que constatem tratar-se de elevação extraordinária do preço, orçamento de fornecedores juntado à proposta de preços, etc.



PREFEITURA MUNICIPAL DE RIO BONITO DO IGUAÇU



CNPJ 95 587 770/0001-99

Rua 7 de Setembro, 720 - Centro - Telefax (0**42)3653-1122
85340-000 - Rio Bonito do Iguaçu - Paraná

I - A decisão sobre a revisão será proferida pelo gestor do contrato no prazo de até 10 (dez) dias, contados do pedido formal do contratado, instruído de justificativas, planilhas, memória de cálculo e todas as evidências capazes.

§ 10º Estando em conformidade, os documentos de cobrança deverão ser atestados pelo órgão competente e enviados ao setor financeiro do Município para o pagamento devido.

CLÁUSULA QUINTA DOTAÇÃO ORÇAMENTÁRIA (art. 92, VIII)

As despesas decorrentes da contratação, terão cobertura pelos créditos orçamentários consignados na Lei Orçamentária Anual (LOA) para o exercício de 2025, fonte de recursos próprios do Município, nas seguintes funcionais programáticas:

Exercício da Despesa	Funcional Programática	Conta	Fonte de Recurso	Natureza da Despesa
2025	15.451.0005.1022	1650	000	4.4.90.51.00.00
2025	15.451.0005.1022	1660	505	4.4.90.51.00.00
2025	15.451.0005.1022	1665	507	4.4.90.51.00.00

CLÁUSULA SEXTA DA SUBCONTRATAÇÃO

É expressamente vedado a subcontratação total do objeto, sob pena de rescisão do contrato e aplicação e outras penalidades cabíveis.

CLÁUSULA SÉTIMA DA FORMA DE FORNECIMENTO (art. 92, IV)

O objeto contratado será fornecido após emissão de ordem de empenho / ordem de serviço emitido pela Secretaria e Compras do município e ou Departamento de Engenharia.

CLÁUSULA OITAVA MODELO DE EXECUÇÃO DO CONTRATO (art. 92, VII)

Prazo, local e condições de execução:

O(s) produto(s), objeto desta licitação, deverão ser entregue(s) rigorosamente de acordo com os descritivos constantes no ANEXO I - Termo de Referência.

§ 1º A execução dos serviços será iniciada em até 10 (Dias) dias após o recebimento da Ordem de Serviço. A contratada, por ocasião da execução dos serviços, deverá respeitar o cronograma físico financeiro estabelecido pela Administração:



PREFEITURA MUNICIPAL DE RIO BONITO DO IGUAÇU



CNPJ 95 587 770/0001-99

Rua 7 de Setembro, 720 - Centro - Telefax (0**42)3653-1122
85340-000 - Rio Bonito do Iguaçu - Paraná

- I. Fornecimento dos equipamentos e materiais é de até **60 (sessenta) dias**, a partir do recebimento da ordem serviço/autorização de fornecimento, tendo como data inicial a expedição da mesma;
- II. Instalação em até **60 (sessenta) dias**, (contados a partir do recebimento integral dos materiais e equipamentos);
- III. Comissionamento em até **10 (dez) dias**, (contados a partir da instalação completa dos materiais e equipamentos).

§ 2º Se durante o período de instalação ocorrerem chuvas ou outras intempéries que atrapalhem a instalação, ou análise equivocada da concessionária, desde que justificada, esse período pode ser estendido, sem reajustes dos preços contratados.

§ 3º Caso haja necessidade de prorrogação do prazo, a Licitante vencedora deverá solicitar, por escrito, com antecedência mínima de 15 dias e sem direito a qualquer reajuste sobre os valores contratados.

§ 4º Os bens e serviços poderão ser rejeitados, no todo ou em parte, quando em desacordo com as especificações constantes neste Termo de Referência e na proposta, devendo ser substituídos no prazo de 15 (quinze) dias, a contar da notificação da contratada, às expensas do fornecedor, sem prejuízo da aplicação das demais penalidades previstas.

§ 5º Em hipótese alguma será aceito objeto diferente do que foi cotado, que esteja em desacordo com o solicitado, ou que não atender as especificações do edital.

CLÁUSULA NONA OBRIGAÇÕES DO CONTRATANTE (art. 92, XIV)

São obrigações do contratante, além das previstas no termo de referência:

- I - supervisionar e fiscalizar a execução e obrigações contratuais;
- II - comunicar o contratado, por escrito, sobre imperfeições, falhas ou irregularidades verificadas no serviço, para que sejam tomadas todas as medidas necessárias para adequação ou substituição;
- III - efetuar o pagamento no valor, prazo e forma estabelecidos neste contrato;
- IV - A Administração não responderá por quaisquer compromissos assumidos pela Contratada com terceiros, ainda que vinculados à execução do presente Termo de Contrato, bem como por qualquer dano causado a terceiros em decorrência de ato da Contratada, de seus empregados, prepostos ou subordinados.

CLÁUSULA DÉCIMA OBRIGAÇÕES DO CONTRATADO (art. XIV, XVI, XVII)



PREFEITURA MUNICIPAL DE RIO BONITO DO IGUAÇU



CNPJ 95 587 770/0001-99

Rua 7 de Setembro, 720 - Centro - Telefax (0**42)3653-1122
85340-000 - Rio Bonito do Iguaçu - Paraná

O contratado deve cumprir todas as obrigações constantes deste contrato e seus anexos, assumindo como exclusivamente seus os riscos e as despesas decorrentes da boa e perfeita execução do objeto, observando, ainda, as obrigações a seguir dispostas, além das previstas no termo de referência:

I - manter, durante toda a execução do contrato, em compatibilidade com as obrigações assumidas, todas as condições exigidas para a habilitação no edital da licitação;

II - apresentar cópias autenticadas das alterações do ato constitutivo, sempre que houver;

III - arcar com todas as responsabilidades decorrentes da execução do objeto, nos termos do código civil e do código de defesa e proteção do consumidor;

IV - indenizar o contratante ou a terceiros por quaisquer danos causados, em decorrência de imprudência ou imperícia ou inabilidade;

V - arcar com a reparação dos danos causados ao contratante ou à terceiros, por culpa/dolo de seus funcionários, na medida de suas responsabilidades apuradas por procedimento próprio, ou pelo fornecimento de produtos inadequados ou adulterados;

VI - assumir a responsabilidade pelos atos ilícitos (penais, administrativos e civis) que seus funcionários venham a causar, promovendo-lhes a responsabilização pelas normas que adotar;

VII - cumprir rigorosamente os prazos e obrigações fixados no edital e seus anexos e contrato;

VIII - executar e cumprir fielmente o contrato, de acordo com as cláusulas avençadas, respondendo pelas consequências da inexecução;

IX - disponibilizar profissionais capacitados para o atendimento com agilidade e qualidade;

X - se responsabilizar pela eventual violação às normas vigentes, inclusive pelo pagamento de multas decorrentes da inobservância;

XI - a CONTRATADA será responsável pelos encargos trabalhistas, previdenciários, fiscais, comerciais e outros que a legislação exigir, resultantes da execução do Contrato;

XII - a CONTRATADA deverá quando se enquadrar nas normas em atender a aplicação do(s) convênios ICMS CONFAZ ou de outras normas que impliquem na desoneração tributária, de modo a assegurar a isonomia entre os participantes;

XIII - prestar todos os esclarecimentos que lhe forem solicitados pela Prefeitura, atendendo prontamente a todas as reclamações;

XIV - sujeitar-se a mais ampla e irrestrita fiscalização por parte do servidor autorizado do Município, encarregado de acompanhar a execução do Contrato, prestando todos os esclarecimentos que lhes forem solicitados e atendendo as reclamações formuladas.



CNPJ 95 587 770/0001-99

Rua 7 de Setembro, 720 - Centro - Telefax (0**42)3653-1122
85340-000 - Rio Bonito do Iguaçu - Paraná

**CLÁUSULA DÉCIMA PRIMEIRA
MEDIÇÃO, PRAZO E CONDIÇÕES DE PAGAMENTO (art. 92, V e VI)**

Recebimento do Objeto

As condições de entrega do(s) objeto(s) deve(m) obedecer ao disposto no Edital de Licitação, Termo de Referência e art. 92 da Lei Federal 14.133, de 01 de abril de 2021.

§ 1º O Objeto será recebido provisoriamente, de forma sumária, no ato da entrega, juntamente com a nota fiscal ou instrumento de cobrança equivalente, pelo (a) responsável pelo acompanhamento e fiscalização da ata, mediante termo detalhado, verificando o cumprimento das exigências de caráter técnico, para efeito de posterior verificação de sua conformidade com as especificações constantes no Termo de Referência e na proposta.

§ 2º O objeto será recebido provisoriamente, para efeito de posterior verificação de sua conformidade com as especificações constantes do termo de referência e contrato.

§ 3º A emissão da nota fiscal correspondente, cujo faturamento poderá ser em nome do MUNICÍPIO ou dos FUNDOS MUNICIPAIS, conforme determinação da secretaria requisitante.

§ 4º O Objeto poderá ser rejeitado, no todo ou em parte, inclusive antes do recebimento provisório, quando em desacordo com as especificações constantes no Termo de Referência, projeto e na proposta, devendo ser sanadas as irregularidades no prazo de 10 (dez) dias, a contar da notificação da contratada, às suas custas, sem prejuízo da aplicação das penalidades previstas ou ainda:

I - O fornecimento que não esteja formalmente autorizado, ou haja incompatibilidade entre a autorização e o fornecimento dos produtos;

II - O(s) serviço(s) somente serão recebido(s) definitivamente depois de certificados pelos técnicos a serem designados para tanto, por meio de vistoria e termo de recebimento definitivo, observadas as especificações contidas no respectivo instrumento convocatório.

§ 5º O recebimento definitivo ocorrerá, no prazo de 30 (trinta) dias, por servidor ou comissão designada por autoridade competente, a contar do recebimento da nota fiscal ou instrumento de cobrança equivalente pela Administração, após a verificação do cumprimento de todas as etapas estabelecidas nas peças técnicas do processo.

§ 6º No caso de controvérsia sobre a execução do objeto, quanto à dimensão, qualidade e quantidade, deverá ser observado o teor do art. 143 da Lei Federal nº 14.133/21, comunicando-se à empresa para emissão de Nota Fiscal no que se refere à parcela incontroversa da execução do objeto, para efeito de liquidação e pagamento.

§ 7º O prazo para a solução, pela contratada, de inconsistências na execução do objeto ou de saneamento da nota fiscal ou de instrumento de cobrança equivalente, verificadas pela Administração durante a análise prévia à liquidação de despesa, não será computado para os fins do recebimento definitivo.



PREFEITURA MUNICIPAL DE RIO BONITO DO IGUAÇU



CNPJ 95 587 770/0001-99

Rua 7 de Setembro, 720 - Centro - Telefax (0**42)3653-1122
85340-000 - Rio Bonito do Iguaçu - Paraná

§ 8º O recebimento provisório ou definitivo não excluirá a responsabilidade civil pela solidez e pela segurança do serviço nem a responsabilidade ético-profissional pela perfeita execução do contrato.

Liquidação

§ 5º Recebido a nota fiscal em conformidade, o setor competente fará a liquidação.

§ 6º Deverá constar, em campo apropriado da nota fiscal, os dados bancários para pagamento, e referência à licitação, ao contrato, à requisição de compra ou nota de empenho e número da medição.

§ 7º Havendo erro na apresentação da nota fiscal, esta ficará sobrestada até que a contratada providencie as medidas saneadoras, reiniciando-se o prazo após a comprovação da regularização da situação, sem ônus ao contratante.

Prazo de Pagamento

§ 8º O pagamento será realizado no prazo máximo de até **30 (trinta) dias**, contados da entrega/fornecimento do objeto, mediante apresentação da Nota Fiscal/Fatura e documentos pertinentes.

§ 9º No caso de atraso motivado exclusivamente pelo contratante, o valor devido será acrescido de atualização financeira, e sua apuração se fará desde a data de seu vencimento até a data do efetivo pagamento, em que os juros de mora serão calculados à taxa de 0,5% (meio por cento) ao mês, ou 6% (seis por cento) ao ano.

Forma de Pagamento

§ 10º Recebida a Nota Fiscal ou documento de cobrança equivalente, correrá o prazo de 10 (dez) dias para fins de verificação e ateste do fiscal e gestor de contrato e servidor e/ou Comissão de Recebimento Definitivo, prorrogáveis por igual período.

§ 11º Recebida a Nota Fiscal ou documento de cobrança equivalente, correrá o prazo de 10 (dez) dias para fins de verificação e ateste do fiscal e gestor de contrato e servidor e/ou Comissão de Recebimento Definitivo, prorrogáveis por igual período.

§ 12º Deverá ser verificado se a nota fiscal ou instrumento de cobrança equivalente apresentado expressa os elementos necessários e essenciais do documento, tais como:

- a) o prazo de validade;
- b) a data da emissão;
- c) os dados da ata e do órgão contratante;
- d) o período respectivo de execução do objeto;
- e) o valor a pagar; e
- f) eventual destaque do valor de retenções tributárias cabíveis.



PREFEITURA MUNICIPAL DE RIO BONITO DO IGUAÇU



CNPJ 95 587 770/0001-99

Rua 7 de Setembro, 720 - Centro - Telefax (0**42)3653-1122
85340-000 - Rio Bonito do Iguaçu - Paraná

§ 13º Havendo erro na apresentação da nota fiscal ou instrumento de cobrança equivalente, ou circunstância que impeça a liquidação da despesa, esta ficará sobrestada até que o contratado providencie as medidas saneadoras, reiniciando-se o prazo após a comprovação da regularização da situação, sem ônus ao contratante.

§ 14º A nota fiscal ou instrumento de cobrança equivalente deverá ser obrigatoriamente acompanhado da comprovação da regularidade fiscal, constatada por meio de consulta *on-line* ao SICAF ou, na impossibilidade de acesso ao referido Sistema, mediante consulta aos sítios eletrônicos oficiais ou à documentação mencionada no art. 68 da Lei Federal nº 14.133/21.

§ 15º As notas fiscais devem ser emitidas em nome do Município de Rio Bonito do Iguaçu, CNPJ nº 95.587.7770/0001-99, constando número da licitação e do contrato.

§ 16º A Administração deverá realizar consulta ao SICAF para:

- a) verificar a manutenção das condições exigidas no edital;
- b) identificar possível razão que impeça a participação em licitação, no âmbito do órgão ou entidade, que implique proibição de contratar com o Poder Público, bem como ocorrências impeditivas indiretas.

§ 17º Constatando-se, junto ao SICAF, a situação de irregularidade do contratado, será providenciada sua notificação, por escrito, para que, no prazo de 5 (cinco) dias úteis, regularize sua situação ou, no mesmo prazo, apresente sua defesa. O prazo poderá ser prorrogado uma vez, por igual período, a critério do contratante.

§ 18º O pagamento será realizado por meio de ordem bancária, para crédito em banco, agência e conta corrente indicados pelo contratado.

§ 19º Quando do pagamento, será efetuada a retenção tributária do ISS (se for o caso) previsto na legislação.

CLÁUSULA DÉCIMA SEGUNDA DA GARANTIA DA OBRA/SERVIÇO

A licitante se responsabilizará pela solidez e segurança do empreendimento, inclusive no que tange a materiais e solo, nos moldes definidos pelo art. 618 do Código Civil.

I - Os serviços executados pela licitante devem estar de acordo com as melhores técnicas de engenharia e isentos de quaisquer defeitos, sendo garantidos por no mínimo 5 (cinco) anos, contados da data do Termo de Recebimento Definitivo;

II - A licitante deverá, dentro do prazo de garantia, efetuar imediatamente quaisquer reparos e/ou substituições sem nenhum ônus ou despesas para o Município;

III - A garantia será prestada com vistas a manter os equipamentos fornecidos em perfeitas condições de uso, sem qualquer ônus ou custo adicional para o Contratante;



PREFEITURA MUNICIPAL DE RIO BONITO DO IGUAÇU



CNPJ 95 587 770/0001-99

Rua 7 de Setembro, 720 - Centro - Telefax (0**42)3653-1122
85340-000 - Rio Bonito do Iguaçu - Paraná

IV - A garantia abrange a realização da manutenção corretiva dos bens pela própria Contratada, ou, se for o caso, por meio de assistência técnica autorizada, de acordo com as normas técnicas específicas;

V - Entende-se por manutenção corretiva aquela destinada a corrigir os defeitos apresentados pelos bens, compreendendo a substituição de peças, a realização de ajustes, reparos e correções necessárias;

VI - As peças que apresentarem vício ou defeito no período de vigência da garantia deverão ser substituídas por outras novas, de primeiro uso, e originais, que apresentem padrões de qualidade e desempenho iguais ou superiores aos das peças utilizadas na fabricação do equipamento;

VII - Uma vez notificado, a Contratada realizará a reparação ou substituição dos bens que apresentarem vício ou defeito no prazo de até 05 (cinco) dias úteis, contados a partir da data de retirada do equipamento das dependências da Administração pela Contratada ou pela assistência técnica autorizada;

VIII - O prazo indicado no subitem anterior, durante seu transcurso, poderá ser prorrogado uma única vez, por igual período, mediante solicitação escrita e justificada da Contratada, aceita pelo Contratante;

IX - Na hipótese do subitem acima, a Contratada deverá disponibilizar equipamento equivalente, de especificação igual ou superior ao anteriormente fornecido, para utilização em caráter provisório pelo Contratante, de modo a garantir a continuidade dos trabalhos administrativos durante a execução dos reparos;

X - Decorrido o prazo para reparos e substituições sem o atendimento da solicitação do Contratante ou a apresentação de justificativas pela Contratada, fica o Contratante autorizado a contratar empresa diversa para executar os reparos, ajustes ou a substituição do bem ou de seus componentes, bem como a exigir da Contratada o reembolso pelos custos respectivos, sem que tal fato acarrete a perda da garantia dos equipamentos;

XI - O custo referente ao transporte dos equipamentos cobertos pela garantia será de responsabilidade da Contratada;

XII - A garantia legal ou contratual do objeto tem prazo de vigência próprio e desvinculado daquele fixado no contrato, permitindo eventual aplicação de penalidades em caso de descumprimento de alguma de suas condições, mesmo depois de expirada a vigência contratual.

CLÁUSULA DÉCIMA TERCEIRA
OBRIGAÇÕES PERTINENTES À LGPD

As partes deverão cumprir a Lei nº 13.709, de 14 de agosto de 2018 (LGPD), quanto a todos os dados pessoais a que tenham acesso em razão da licitação ou deste contrato, independentemente de declaração ou de aceitação expressa.

§ 1º Os dados obtidos somente poderão ser utilizados para as finalidades que justificaram seu acesso e de acordo com a boa-fé e com os princípios do art. 6º da LGPD.



PREFEITURA MUNICIPAL DE RIO BONITO DO IGUAÇU



CNPJ 95 587 770/0001-99

Rua 7 de Setembro, 720 - Centro - Telefax (0**42)3653-1122
85340-000 - Rio Bonito do Iguaçu - Paraná

§ 2º É vedado o compartilhamento com terceiros dos dados obtidos fora das hipóteses permitidas em Lei.

§ 3º O contratante deverá ser informado no prazo de 5 (cinco) dias úteis sobre todos os contratos de suboperação firmados ou que venham a ser celebrados pelo contratado.

§ 4º Terminado o tratamento dos dados nos termos do art. 15 da LGPD, é dever do contratado eliminá-los, com exceção das hipóteses do art. 16 da LGPD, incluindo aquelas em que houver necessidade de guarda de documentação para fins de comprovação do cumprimento de obrigações legais ou contratuais e somente enquanto não prescritas essas obrigações.

§ 5º É dever do contratado orientar e treinar seus empregados sobre os deveres, requisitos e responsabilidades decorrentes da LGPD.

§ 6º O contratado deverá exigir de suboperadores e subcontratados o cumprimento dos deveres da presente cláusula, permanecendo integralmente responsável por garantir sua observância.

§ 7º O contratante poderá realizar diligência para aferir o cumprimento dessa cláusula, devendo o contratado atender prontamente eventuais pedidos de comprovação formulados.

§ 8º O contratado deverá prestar, no prazo fixado pelo contratante, prorrogável justificadamente, quaisquer informações acerca dos dados pessoais para cumprimento da LGPD, inclusive quanto a eventual descarte realizado.

§ 9º Bancos de dados formados a partir de contratos administrativos, notadamente aqueles que se proponham a armazenar dados pessoais, devem ser mantidos em ambiente virtual controlado, com registro individual rastreável de tratamentos realizados (LGPD, art. 37), com cada acesso, data, horário e registro da finalidade, para efeito de responsabilização, em caso de eventuais omissões, desvios ou abusos.

I - Os referidos bancos de dados devem ser desenvolvidos em formato interoperável, a fim de garantir a reutilização desses dados pelo contratante nas hipóteses previstas na LGPD.

§ 10º O contrato está sujeito a ser alterado nos procedimentos pertinentes ao tratamento de dados pessoais, quando indicado pela autoridade competente, em especial a ANPD por meio de opiniões técnicas ou recomendações, editadas na forma da LGPD.

CLÁUSULA DÉCIMA QUARTA GARANTIA DE EXECUÇÃO (art. 92, XII)

mta

Não haverá exigência de garantia contratual da execução.

CLÁUSULA DÉCIMA QUINTA MODELO DE GESTÃO DO CONTRATO (art. 92, XVIII)



PREFEITURA MUNICIPAL DE RIO BONITO DO IGUAÇU



CNPJ 95 587 770/0001-99

Rua 7 de Setembro, 720 - Centro - Telefax (0**42)3653-1122
85340-000 - Rio Bonito do Iguaçu - Paraná

O contrato deverá ser executado fielmente pelas partes, de acordo com as cláusulas avençadas e as normas da Lei nº 14.133, de 2021, e cada parte responderá pelas consequências de sua inexecução total ou parcial.

§ 1º Em caso de impedimento, ordem de paralisação ou suspensão do contrato, o prazo de entrega será prorrogado automaticamente pelo tempo correspondente, anotadas tais circunstâncias mediante simples apostila.

§ 2º A Administração poderá convocar representante da empresa para adoção de providências que devam ser cumpridas de imediato.

§ 3º A execução deste contrato deverá ser acompanhada e fiscalizada pelo(a) fiscal Engenheiro Civil o(a) Sr(a). **ENIO AUGUSTO SIQUEIRA DA LUZ**.

§ 4º O fiscal acompanhará a execução do contrato, nos termos do para que sejam cumpridas todas as condições estabelecidas no contrato, de modo a assegurar os melhores resultados para a Administração.

§ 5º No caso de ocorrências que possam inviabilizar a execução do contrato nas datas aprezadas, o fiscal comunicará o fato imediatamente ao gestor do contrato.

§ 6º O fiscal comunicará ao gestor do contrato, em tempo hábil, o término do contrato, com vistas à renovação tempestiva ou à prorrogação contratual, quando for o caso.

§ 7º Caso ocorram descumprimento das obrigações contratuais, o fiscal do contrato atuará tempestivamente na solução do problema, reportando ao gestor do contrato para que tome as providências cabíveis, quando ultrapassar a sua competência.

§ 8º O gestor deste contrato será o secretário responsável pela pasta da Secretaria de Obras e Urbanismo, o(a) Sr(a). **CLAUDINEI XAVIER DO REGO**, ou outro que vier à substituí-lo, que terá a função de administrar o contrato, desde sua concepção até a finalização.

CLÁUSULA DÉCIMA SEXTA INFRAÇÕES E SANÇÕES ADMINISTRATIVAS (art. 92, XIV)

Comete infração administrativa, nos termos da Lei nº 14.133, de 2021, o contratado que:

I - der causa à inexecução parcial do contrato;

II - der causa à inexecução parcial do contrato que cause grave dano ao contratante ou ao funcionamento dos serviços públicos ou ao interesse coletivo;

III - der causa à inexecução total do contrato;



PREFEITURA MUNICIPAL DE RIO BONITO DO IGUAÇU

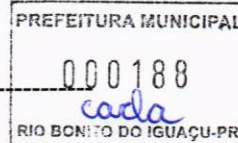

CNPJ 95 587 770/0001-99

Rua 7 de Setembro, 720 - Centro - Telefax (0**42)3653-1122
85340-000 - Rio Bonito do Iguaçu - Paraná

IV - ensejar o retardamento da execução ou da entrega do objeto da contratação sem motivo justificado;

V - apresentar documentação falsa ou prestar declaração falsa durante a execução do contrato;

VI - praticar ato fraudulento na execução do contrato;

VII - comportar-se de modo inidôneo ou cometer fraude de qualquer natureza;

VIII - praticar ato lesivo previsto no art. 5º da Lei nº 12.846, de 1º de agosto de 2013.

§ 1º Serão aplicadas ao contratado que incorrer nas infrações acima descritas as seguintes sanções:

I - advertência, quando o contratado der causa à inexecução parcial do contrato, sempre que não se justificar a imposição de penalidade mais grave (art. 156, §2º, da Lei nº 14.133, de 2021);

II - impedimento de licitar e contratar, quando praticadas as condutas descritas nos incisos II, III e IV do *caput*, sempre que não se justificar a imposição de penalidade mais grave (art. 156, § 4º, da Lei nº 14.133, de 2021);

III - declaração de inidoneidade para licitar e contratar, quando praticadas as condutas descritas nos incisos V, VI, VII e VIII do *caput*, bem como nos incisos II, III e IV, que justifiquem a imposição de penalidade mais grave (art. 156, § 5º, da Lei nº 14.133, de 2021).

IV - multa:

- A multa poderá ser aplicada em conjunto com todas as demais sanções;
- Aplicação de advertência acrescida de multa:

Descumprimento	Aplicação
descumprimento, de pequena relevância, de obrigação legal ou infração a Lei quando não se justifica aplicação de sanção mais grave	Multa de 1% do valor do contrato + advertência
inexecução parcial de obrigação contratual principal ou acessória de pequena relevância, a critério da Administração, quando não se justificar aplicação de sanção mais grave	Multa de 3% do valor do contrato + advertência 
Atraso na entrega de até 30 dias	Multa de mora diária de até 0,3%, calculada sobre o valor global do contrato ou da parcela em atraso

- Aplicação de impedimento de licitar e contratar, acrescida de multa:

Descumprimento	Aplicação
Dar causa à inexecução parcial do contrato, que cause grave dano à Administração.	Multa de 5% do valor do contrato + impedimento de licitar
Inexecução total do contrato.	Multa de 30% do valor do contrato + impedimento de licitar



PREFEITURA MUNICIPAL DE RIO BONITO DO IGUAÇU



CNPJ 95 587 770/0001-99

Rua 7 de Setembro, 720 - Centro - Telefax (0**42)3653-1122
85340-000 - Rio Bonito do Iguaçu - Paraná

Deixar de entregar documentação exigida para o certame	Multa de 10% do valor do contrato + impedimento de licitar
Não manter proposta, salvo em decorrência de fato superveniente devidamente justificado	Multa de 10% do valor do contrato + impedimento de licitar
Não celebrar o contrato ou não entregar a documentação exigida para a contratação, quando convocado dentro do prazo de validade de sua proposta	Multa de 20% do valor do contrato + impedimento de licitar
Ensejar o retardamento da execução ou da entrega do objeto da licitação sem motivo justificado	Multa de 15% do valor do contrato + impedimento de licitar

§ 2º A aplicação das sanções previstas neste contrato não exclui, em hipótese alguma, a obrigação de reparação integral do dano causado ao contratante (art. 156, § 9º, da Lei nº 14.133, de 2021).

§ 3º Todas as sanções previstas neste contrato poderão ser aplicadas cumulativamente com a multa (art. 156, §7º, da Lei nº 14.133, de 2021).

§ 4º Antes da aplicação da multa será facultada a defesa do contratado no prazo de 15 (quinze) dias úteis, contado da data de sua intimação (art. 157, da Lei nº 14.133, de 2021).

§ 5º Se a multa aplicada e as indenizações cabíveis forem superiores ao valor do pagamento eventualmente devido pelo contratante ao contratado, além da perda desse valor, a diferença será descontada da garantia prestada ou será cobrada judicialmente (art. 156, §8º, da Lei nº 14.133, de 2021).

§ 6º Previamente ao encaminhamento à cobrança judicial, a multa poderá ser recolhida administrativamente no prazo máximo de 60 (sessenta) dias, a contar da data do recebimento da comunicação enviada pela autoridade competente.

§ 7º A aplicação das sanções realizar-se-á em processo administrativo que assegure o contraditório e a ampla defesa ao contratado, observando-se o procedimento previsto no caput e parágrafos do art. 158 da Lei nº 14.133, de 2021, para as penalidades de impedimento de licitar e contratar e de declaração de inidoneidade para licitar ou contratar.

§ 8º Na aplicação das sanções serão considerados (art. 156, §1º, da Lei nº 14.133, de 2021):

I - a natureza e a gravidade da infração cometida;

II - as peculiaridades do caso concreto;

III - as circunstâncias agravantes ou atenuantes;

IV - os danos que dela provierem para o contratante.

§ 9º A personalidade jurídica do contratado poderá ser desconsiderada sempre que utilizada com abuso do direito para facilitar, encobrir ou dissimular a prática dos atos ilícitos previstos neste contrato



PREFEITURA MUNICIPAL DE RIO BONITO DO IGUAÇU



CNPJ 95 587 770/0001-99

Rua 7 de Setembro, 720 - Centro - Telefax (0**42)3653-1122
85340-000 - Rio Bonito do Iguaçu - Paraná

ou para provocar confusão patrimonial, e, nesse caso, todos os efeitos das sanções aplicadas à pessoa jurídica serão estendidos aos seus administradores e sócios com poderes de administração, à pessoa jurídica sucessora ou à empresa do mesmo ramo com relação de coligação ou controle, de fato ou de direito, com o contratado, observados, em todos os casos, o contraditório, a ampla defesa e a obrigatoriedade de análise jurídica prévia (art. 160, da Lei nº 14.133, de 2021).

§ 10º As sanções de impedimento de licitar e contratar e declaração de inidoneidade para licitar ou contratar são passíveis de reabilitação na forma do art. 163 da Lei nº 14.133/21.

§ 11º Os débitos do contratado para com o contratante, resultantes de multa administrativa e/ou indenizações, não inscritos em dívida ativa, poderão ser compensados, total ou parcialmente, com os créditos devidos pelo contratante decorrentes deste mesmo contrato ou de outros contratos administrativos que o contratado possua com contratante.

CLÁUSULA DÉCIMA SÉTIMA DA EXTINÇÃO CONTRATUAL (art. 92, XIX)

O contrato será extinto de ofício, na data prevista na sua cláusula segunda.

§ 1º O contrato poderá ser extinto antes de cumpridas as obrigações nele estipuladas, ou antes do prazo nele fixado, por algum dos motivos previstos no artigo 137 da Lei nº 14.133, de 2021, bem como amigavelmente, assegurados o contraditório e a ampla defesa. Nesta hipótese, aplicam-se também os artigos 138 e 139 da mesma Lei.

§ 2º A alteração social ou a modificação da finalidade ou da estrutura da empresa não ensejará a extinção se não restringir sua capacidade de concluir o contrato.

I - Se a operação implicar mudança da pessoa jurídica contratada, deverá ser formalizado termo aditivo para alteração subjetiva.

§ 3º O termo de extinção, sempre que possível, será precedido:

I - balanço dos eventos contratuais já cumpridos ou parcialmente cumpridos;

II - relação dos pagamentos já efetuados e ainda devidos;

III - indenizações e multas.

§ 4º A extinção do contrato não configura óbice para o reconhecimento do desequilíbrio econômico-financeiro, hipótese em que será concedida indenização por meio de termo indenizatório (art. 131, caput, da Lei n.º 14.133, de 2021).

CLÁUSULA DÉCIMA OITAVA



PREFEITURA MUNICIPAL DE RIO BONITO DO IGUAÇU



CNPJ 95 587 770/0001-99

Rua 7 de Setembro, 720 - Centro - Telefax (0**42)3653-1122
85340-000 - Rio Bonito do Iguaçu - Paraná

DA COMUNICAÇÃO ENTRE AS PARTES

A comunicação entre as partes contratantes, será preferencialmente via protocolo digital do contratante, entregue através de e-mail, produzindo assim, total validade jurídica.

CLÁUSULA DÉCIMA NONA ALTERAÇÕES

Eventuais alterações contratuais reger-se-ão pela disciplina dos arts. 124 e seguintes da Lei nº 14.133, de 2021.

§ 1º O contratado é obrigado a aceitar, nas mesmas condições contratuais, os acréscimos ou supressões que se fizerem necessários, até o limite de 25% (vinte e cinco por cento) do valor inicial atualizado do contrato.

§ 2º As alterações contratuais deverão ser promovidas mediante celebração de termo aditivo, submetido à prévia aprovação da consultoria jurídica do contratante, salvo nos casos de justificada necessidade de antecipação de seus efeitos, hipótese em que a formalização do aditivo deverá ocorrer no prazo máximo de 1 (um) mês (art. 132 da Lei nº 14.133, de 2021).

§ 3º Registros que não caracterizam alteração do contrato podem ser realizados por simples apostila, dispensada a celebração de termo aditivo, na forma do art. 136 da Lei nº 14.133, de 2021.

CLÁUSULA VIGÉSIMA LEGISLAÇÃO APLICÁVEL E CASOS OMISSOS (art. 92, III)

A legislação aplicável à execução deste contrato, inclusive quanto aos casos omissos serão decididos pelo contratante, segundo as disposições contidas na Lei nº 14.133, de 2021, e demais normas aplicáveis e, subsidiariamente, segundo as disposições contidas na Lei nº 8.078, de 1990 - Código de Defesa do Consumidor - e normas e princípios gerais dos contratos.

CLÁUSULA VIGÉSIMA PRIMEIRA COMPLIANCE E ANTICORRUPÇÃO

As Partes contratantes declaram conhecer as normas de prevenção à corrupção previstas na legislação brasileira, dentre elas, a Lei de Improbidade Administrativa (Lei nº 8.429/1992) e a Lei Anticorrupção (Lei nº 12.846/2013) e se comprometem a cumpri-las fielmente, por si e por seus sócios, administradores e colaboradores, bem como exigir o seu cumprimento pelos terceiros por elas contratados.



PREFEITURA MUNICIPAL DE RIO BONITO DO IGUAÇU



CNPJ 95 587 770/0001-99

Rua 7 de Setembro, 720 - Centro - Telefax (0**42)3653-1122
85340-000 - Rio Bonito do Iguaçu - Paraná

§ 1º - Os licitantes devem observar e o contratado deve observar e fazer observar, por seus fornecedores e subcontratados, se admitida subcontratação, o mais alto padrão de ética durante todo o processo de licitação, de contratação e de execução do objeto contratual.

I - Para os propósitos desta cláusula, definem-se as seguintes práticas:

- a) "**prática corrupta**": oferecer, dar, receber ou solicitar, direta ou indiretamente, qualquer vantagem com o objetivo de influenciar a ação de servidor público no processo de licitação ou na execução de contrato;
- b) "**prática fraudulenta**": a falsificação ou omissão dos fatos, com o objetivo de influenciar o processo de licitação ou de execução de contrato;
- c) "**prática colusiva**": esquematizar ou estabelecer um acordo entre dois ou mais licitantes, com ou sem o conhecimento de representantes ou prepostos do órgão licitador, visando estabelecer preços em níveis artificiais e não-competitivos;
- d) "**prática coercitiva**": causar dano ou ameaçar causar dano, direta ou indiretamente, às pessoas ou sua propriedade, visando influenciar sua participação em um processo licitatório ou afetar a execução do contrato;
- e) "**prática obstrutiva**": (i) destruir, falsificar, alterar ou ocultar provas em inspeções ou fazer declarações falsas aos representantes do organismo financeiro multilateral, com o objetivo de impedir materialmente a apuração de alegações de prática prevista, deste Edital; (ii) atos cuja intenção seja impedir materialmente o exercício do direito de o organismo financeiro multilateral promover inspeção.

II - Na hipótese de financiamento, parcial ou integral, por organismo financeiro multilateral, mediante adiantamento ou reembolso, este organismo imporá sanção sobre uma empresa ou pessoa física, inclusive declarando-a inelegível, indefinidamente ou por prazo determinado, para a outorga de contratos financiados pelo organismo se, em qualquer momento, constatar o envolvimento da empresa, diretamente ou por meio de um agente, em práticas corruptas, fraudulentas, colusivas, coercitivas ou obstrutivas ao participar da licitação ou da execução um contrato financiado pelo organismo.

III - Considerando os propósitos das cláusulas acima, o licitante vencedor, como condição para a contratação, deverá concordar e autorizar que, na hipótese de o contrato vir a ser financiado, em parte ou integralmente, por organismo financeiro multilateral, mediante adiantamento ou reembolso, permitirá que o organismo financeiro e/ou pessoas por ele formalmente indicadas possam inspecionar o local de execução do contrato e todos os documentos, contas e registros relacionados à licitação e à execução do contrato.

§ 2º - Os contratantes declaram que manterão até o final da vigência deste contrato conduta ética e máximo profissionalismo na execução do objeto do presente instrumento.

§ 3º - A CONTRATADA se obriga a, no exercício dos direitos e obrigações previstos neste Contrato:



PREFEITURA MUNICIPAL DE RIO BONITO DO IGUAÇU



CNPJ 95 587 770/0001-99

Rua 7 de Setembro, 720 - Centro - Telefax (0**42)3653-1122
85340-000 - Rio Bonito do Iguaçu - Paraná

- a) Não dar, oferecer ou prometer qualquer bem de valor ou vantagem de qualquer natureza a agentes públicos ou a pessoas a eles relacionadas ou ainda quaisquer outras pessoas, empresas e/ou entidades privadas, com o objetivo de obter vantagem indevida, influenciar ato ou decisão ou direcionar negócios ilicitamente;
- b) Adotar as melhores práticas de monitoramento e verificação do cumprimento das leis anticorrupção, com o objetivo de prevenir atos de corrupção, fraude, práticas ilícitas ou lavagem de dinheiro por seus sócios, administradores, colaboradores e/ou terceiros por elas contratados;
- c) Não empregar, direta ou mediante contrato de serviços ou qualquer outro instrumento, trabalho escravo ou infantil;
- d) Obedecer e garantir que a prestação de serviços ora contratada se dará de acordo com todas as normas internas da CONTRATANTE;
- e) Zelar pelo bom nome comercial da CONTRATANTE e a abster-se ou omitir-se da prática de atos que possam prejudicar a reputação da CONTRATANTE. Em caso de uso indevido do nome da CONTRATANTE, ou de qualquer outro nome, marca, termo ou expressão vinculados direta ou indiretamente à CONTRATANTE, responderá a CONTRATADA pelas perdas e danos daí decorrentes;
- f) Participar de todos e quaisquer treinamentos eventualmente oferecidos pela CONTRATANTE que sejam relativos a qualquer aspecto que consta da lei anticorrupção ou políticas internas da CONTRATANTE, bem como aqueles relativos ao Código de Ética e Conduta desta.

§ 4º - A CONTRATADA declara que não esteve envolvida com qualquer alegação de crime de lavagem de dinheiro, delito financeiro, financiamento de atividades ilícitas ou atos contra a Administração Pública, corrupção, fraude em licitações ou suborno.

§ 5º - A CONTRATADA concorda em notificar prontamente à CONTRATANTE, caso tome conhecimento de que algum pagamento impróprio tenha sido realizado, direta ou indiretamente, por um de seus colaboradores ou terceiros por estar contratados.

§ 6º - A comprovada violação de qualquer das obrigações previstas nesta cláusula é causa para a rescisão unilateral motivada deste Contrato, independentemente de qualquer notificação, sem prejuízo da cobrança das perdas e danos causados à parte inocente e das demais penalidades previstas no presente instrumento.

CLÁUSULA VIGÉSIMA SEGUNDA PUBLICAÇÃO

Após assinatura das partes, o extrato deste contrato será publicado no Diário Oficial do Município Jornal Xagu e disponibilizado e no sítio oficial da Prefeitura <https://riobonito.pr.gov.br/portal/portal-licitacoes.php?modulo=&pesquisar=1&a=2024&m=5&s=>



PREFEITURA MUNICIPAL DE RIO BONITO DO IGUAÇU



CNPJ 95 587 770/0001-99

Rua 7 de Setembro, 720 - Centro - Telefax (0**42)3653-1122
85340-000 - Rio Bonito do Iguaçu - Paraná

Parágrafo único. Incumbirá ao contratante divulgar o presente instrumento no respectivo sítio oficial na internet, em atenção ao art. 91, *caput*, da Lei n.º 14.133, de 2021, e ao art. 8º, §2º, da Lei n. 12.527, de 2011, bem como no Portal Nacional de Contratações Públicas (PNCP), na forma prevista no art. 94 c/c art. 176 da Lei 14.133, de 2021.

**CLÁUSULA VIGÉSIMA TERCEIRA
FORO (art. 92, § 1º)**

Fica eleito o foro da Comarca de Laranjeiras do Sul, Estado do Paraná, para dirimir os litígios que decorrerem da execução deste contrato que não puderem ser compostos pela conciliação, conforme art. 92, §1º, da Lei nº 14.133, de 2021.

E, assim, por estarem justas e convencionadas, as partes assinam o presente Contrato, em 02 (duas) vias de igual teor e forma.

Rio Bonito do Iguaçu/PR, xx de xxxx de 2025.

SEZAR AUGUSTO BOVINO
CONTRATANTE

XXXX
CONTRATADA



CNPJ 95 587 770/0001-99

Rua 7 de Setembro, 720 - Centro - Telefax (0**42)3653-1122
85340-000 - Rio Bonito do Iguaçu - Paraná

ANEXO 4 - DECLARAÇÃO UNIFICADA
(papel timbrado do licitante)

À
Prefeitura do Município de Rio Bonito do Iguaçu, Estado do Paraná
Pregão Eletrônico nº 29/2025
Processo Administrativo nº 100/2025

Pelo presente instrumento, a empresa, inscrita no CNPJ sob o nº,
através de seu representante legal subscrito:

1) Declara nos termos do Art. 67, VI da Lei Federal nº 14.133, de 2021, que de tomou conhecimento de todas as informações e das condições locais para o cumprimento das obrigações objeto da licitação do Pregão Eletrônico nº 29/2025;

2) Declara, sob as penas da Lei, que atende aos requisitos de habilitação previsto no edital;

3) Declara nos termos do Art. 63, § 1º da Lei Federal nº 14.133, de 2021, que a proposta econômica apresentada compreende a integralidade dos custos para atendimento dos direitos trabalhistas assegurados na Constituição Federal, nas leis trabalhistas, nas normas infralegais, nas convenções coletivas de trabalho e nos termos de ajustamento de conduta vigentes na data de entrega das propostas;

4) Declara, para os fins do disposto no inciso XXXIII do art. 7º da Constituição Federal, que não emprega menores de dezoito anos em trabalho noturno, perigoso ou insalubre e nem menores de dezesseis anos, em qualquer trabalho, salvo na condição de aprendiz, a partir de quatorze anos;

5) Declara que cumpre as exigências de reserva de cargos para pessoa com deficiência e para reabilitado da Previdência Social, previstas em lei e em outras normas específicas;

6) Declara que não possui em seu quadro societário e de empregados, servidor ou dirigente da Prefeitura de Rio Bonito do Iguaçu-PR ou responsável pela licitação, nos termos Art. 9º § 1º da Lei Federal nº 14.133, de 2021;

7) Declara que não possui vínculo de natureza técnica, comercial, econômica, financeira, trabalhista ou civil com dirigente da Prefeitura de Rio Bonito do Iguaçu ou com agente público que desempenhe função na licitação ou atue na fiscalização ou na gestão do contrato, e que deles não somos cônjuge, companheiro ou parente em linha reta, colateral ou por afinidade, até o terceiro grau, nos termos do Art. 14, IV da Lei Federal nº 14.133, de 2021;

8) Declara que o responsável pela assinatura do instrumento contratual é o Sr(a), inscrito no CPF nº e-mail [informar e-mail para envio do contrato.....], telefone [informar telefone para contato.....] ocupante do cargo de nesta empresa. **(Se for procurador, encaminhar anexo a procuração);**

9) Declara que em caso de qualquer comunicação futura referente a este processo licitatório, todas as comunicações, inclusive envio de requisições de compra, nota de empenho, notificações, citações e etc., poderão ser feitas através do e-mail, produzindo para todos os fins, total validade jurídica.



PREFEITURA MUNICIPAL DE RIO BONITO DO IGUAÇU



CNPJ 95 587 770/0001-99

Rua 7 de Setembro, 720 - Centro - Telefax (0**42)3653-1122
85340-000 - Rio Bonito do Iguaçu - Paraná

local e data

(identificação, RG/CPF e assinatura do responsável legal
ou Procurador, neste caso encaminhar procuração)



PREFEITURA MUNICIPAL DE RIO BONITO DO IGUAÇU



CNPJ 95 587 770/0001-99

Rua 7 de Setembro, 720 - Centro - Telefax (0**42)3653-1122
85340-000 - Rio Bonito do Iguaçu - Paraná

ANEXO 5 - DECLARAÇÃO DE QUE SE ENQUADRA NO CONCEITO LEGAL DE MICROEMPRESA OU EMPRESA DE PEQUENO PORTE (papel timbrado do licitante)

À
Prefeitura do Município de Rio Bonito do Iguaçu, Estado do Paraná
Pregão Eletrônico nº 29/2025
Processo Administrativo nº 100/2025

Pelo presente instrumento, a empresa, inscrita no CNPJ sob o nº, através de seu representante legal subscrito:

DECLARA, sob as penas do artigo 299 do Código Penal, que se enquadra na situação de () **MICROEMPRESA**, () **EMPRESA DE PEQUENO PORTE** ou () **COOPERATIVA**, nos termos da Lei Complementar nº 123/06, alterada pela Lei Complementar nº 147/14, bem assim que inexistem fatos supervenientes que conduzam ao seu desenquadramento desta situação.

(*Marcar este item caso se enquadre na situação de microempresa, empresa de pequeno porte ou cooperativa).

() **DECLARA**, para fins de obtenção do benefício disposto nos arts. 42 a 49 da Lei Complementar nº 123, de 14 de dezembro de 2006 e que, nos termos do **Art. 4º, § 2º da Lei Federal nº 14.133, de 2021, no ano-calendário da realização da licitação, ainda não celebramos contratos com a Administração Pública cujos valores somados extrapolem a receita bruta máxima admitida para fins de enquadramento como empresa de pequeno porte**, sendo apto a usufruir do tratamento favorecido estabelecido nos artigos 42 ao 49 da referida Lei Complementar.

(*Marcar este item caso se enquadre na situação de microempresa ou empresa de pequeno porte).

local e data

(identificação, RG/CPF e assinatura do responsável legal ou Procurador, neste caso encaminhar procuração)



PREFEITURA MUNICIPAL DE RIO BONITO DO IGUAÇU



CNPJ 95 587 770/0001-99

Rua 7 de Setembro, 720 - Centro - Telefax (0**42)3653-1122
85340-000 - Rio Bonito do Iguaçu - Paraná

**ANEXO 6 - MODELO DECLARAÇÃO DE CONHECIMENTO AS NORMAS DE
PREVENÇÃO À CORRUPÇÃO
(papel timbrado do licitante)**

À
Prefeitura do Município de Rio Bonito do Iguaçu, Estado do Paraná
Pregão Eletrônico nº 29/2025
Processo Administrativo nº 100/2025

Pelo presente instrumento, a empresa, inscrita no CNPJ sob o nº,
através de seu representante legal subscrito:

DECLARA, conhecer as normas de prevenção à corrupção previstas na legislação brasileira, dentre elas, a Lei de Improbidade Administrativa (Lei Federal nº 8.429/1992), a Lei Federal nº 12.846/2013, Decreto 11.129/2022 e seus regulamentos, se comprometem que para a execução deste contrato nenhuma das partes poderá oferecer, dar ou se comprometer a dar, a quem quer que seja, aceitar ou se comprometer a aceitar, de quem quer que seja, tanto por conta própria quanto por intermédio de outrem, qualquer pagamento, doação, compensação, vantagens financeiras ou benefícios indevidos de qualquer espécie, de modo fraudulento que constituam prática ilegal ou de corrupção, bem como de manipular ou fraudar o equilíbrio econômico financeiro do presente contrato, seja de forma direta ou indireta quanto ao objeto deste contrato, devendo garantir, ainda que seus prepostos, administradores e colaboradores ajam da mesma forma.

local e data

(identificação, RG/CPF e assinatura do responsável legal
ou Procurador, neste caso encaminhar procuração)



PREFEITURA MUNICIPAL DE RIO BONITO DO IGUAÇU



CNPJ 95 587 770/0001-99

Rua 7 de Setembro, 720 - Centro - Telefax (0**42)3653-1122
85340-000 - Rio Bonito do Iguaçu - Paraná

ANEXO 7 - MODELO DEMONSTRATIVO DE ÍNDICES CONTÁBEIS
(papel timbrado do licitante)

À
Prefeitura do Município de Rio Bonito do Iguaçu, Estado do Paraná
Pregão Eletrônico nº 29/2025
Processo Administrativo nº 100/2025

Pelo presente instrumento, a empresa, inscrita no CNPJ sob o nº,
através de seu representante legal subscrito:

DECLARA, para todos os fins de direito e sob as penas da lei, que:

- I - As demonstrações abaixo correspondem a real situação da empresa;
- II - Esses índices foram obtidos no Balanço Patrimonial do último exercício social já exigível;
- III - A qualquer tempo nos comprometemos a apresentar todos os documentos ou informações necessárias à comprovação das demonstrações.

Tipo de Índice	Fórmula de Cálculo ¹	Índice
LG=	$\frac{\text{Ativo Circulante} + \text{Ativo Não Circulante}}{\text{Passivo Circulante} + \text{Passivo Não Circulante}}$	
SG=	$\frac{\text{Ativo Total}}{\text{Passivo Circulante} + \text{Passivo Não Circulante}}$	
LC=	$\frac{\text{Ativo Circulante}}{\text{Passivo Circulante}}$	

¹Substituir pelos valores em moeda corrente nacional (R\$).

local e data

(identificação, RG/CPF e assinatura do responsável legal
ou Procurador, neste caso encaminhar procuração)

(identificação, CRC e assinatura do contador da empresa)



PREFEITURA MUNICIPAL DE RIO BONITO DO IGUAÇU



CNPJ 95 587 770/0001-99

Rua 7 de Setembro, 720 - Centro - Telefax (0**42)3653-1122
85340-000 - Rio Bonito do Iguaçu - Paraná

**ANEXO 8 - DECLARAÇÃO DE RESPONSABILIDADE TÉCNICA
(papel timbrado do licitante)**

À
Prefeitura do Município de Rio Bonito do Iguaçu, Estado do Paraná
Pregão Eletrônico nº 29/2025
Processo Administrativo nº 100/2025

Pelo presente instrumento, a empresa, inscrita no CNPJ sob o nº,
através de seu representante legal subscrito:

DECLARA, no caso de eventual contratação, que o responsável técnico pela obra, caso venhamos a
vencer a referida licitação, é :

nº	Nome	Formação	CREA/CAU nº	Data do registro

Declaramos, outrossim, que o(s) profissional(ais) acima relacionado(s) pertence(m) ao nosso quadro técnico de profissionais.

local e data

(identificação do responsável técnico, CREA/CAU e assinatura)

(identificação, RG/CPF e assinatura do responsável legal
ou Procurador, neste caso encaminhar procuração)



PREFEITURA MUNICIPAL DE RIO BONITO DO IGUAÇU



CNPJ 95 587 770/0001-99

Rua 7 de Setembro, 720 - Centro - Telefax (0**42)3653-1122
85340-000 - Rio Bonito do Iguaçu - Paraná

**ANEXO 9 - MODELO DE DECLARAÇÃO DE COMPROMISSOS ASSUMIDOS
(papel timbrado do licitante)**

À
Prefeitura do Município de Rio Bonito do Iguaçu, Estado do Paraná
Pregão Eletrônico nº 29/2025
Processo Administrativo nº 100/2025

Pelo presente instrumento, a empresa, inscrita no CNPJ sob o nº,
através de seu representante legal subscrito:

DECLARA que, não possui nenhum compromisso assumido, o qual importe na diminuição de sua
capacidade financeira, sendo que, se ao longo do contrato isso ocorrer, nos comprometemos a
informar à contratante.

OU

DECLARA que, possui os seguintes contratos firmados com a iniciativa privada e/ou a administração
pública:

Nome do Orgão/Empresa	Nº/Ano do Contrato	Vigência do Contrato	Valor do Contrato	Valor Faturado	Valor Remanescente

local e data

(identificação, RG/CPF e assinatura do responsável legal
ou Procurador, neste caso encaminhar procuração)



PREFEITURA MUNICIPAL DE RIO BONITO DO IGUAÇU



CNPJ 95 587 770/0001-99

Rua 7 de Setembro, 720 - Centro - Telefax (0**42)3653-1122
85340-000 - Rio Bonito do Iguaçu - Paraná

ANEXO 10 - MODELO DE DECLARAÇÃO DE EXEQUIBILIDADE
(papel timbrado do licitante)

À
Prefeitura do Município de Rio Bonito do Iguaçu, Estado do Paraná
Pregão Eletrônico nº 29/2025
Processo Administrativo nº 100/2025

Pelo presente instrumento, a empresa, inscrita no CNPJ sob o nº,
através de seu representante legal subscrito:

DECLARA, para os devidos fins que o desconto proposto em nossa oferta para a licitação Pregão Eletrônico nº 29/2025 é plenamente exequível e não comprometerá a qualidade do(s) produto(s) e serviço(s).

1. Justificativa do Desconto: O desconto proposto é resultado de uma análise detalhada de nossos custos operacionais, eficiência de processos internos e negociações vantajosas com nossos fornecedores, que permitem reduzir o preço final sem afetar a qualidade.

2. Capacidade Financeira: Nossa empresa possui a robustez financeira necessária para absorver o desconto proposto, garantindo a execução do contrato conforme os padrões exigidos no edital.

3. Eficiência Operacional: Temos implementado medidas de eficiência operacional que resultam em economia de escala, permitindo oferecer preços mais competitivos sem prejuízo à qualidade.

4. Garantia de Qualidade: Comprometemo-nos a manter os mais altos padrões de qualidade no fornecimento de materiais e na execução do serviço, independentemente do desconto concedido.

5. Experiência: Nossa empresa possui vasta experiência em projetos similares, onde oferecemos descontos significativos sem comprometer a excelência na execução, conforme atestados pelos nossos clientes anteriores.

local e data

(identificação, RG/CPF e assinatura do responsável legal
ou Procurador, neste caso encaminhar procuração)

Obs: Conforme previsto no item 10.8 do Edital, esta declaração é obrigatória caso o desconto aplicado pela empresa na fase de disputa seja maior que 50% do valor total do lote, conforme Art. 59, § 2º da Lei de Licitações e Contratos 14.133/21. Neste caso, o referido documento deverá ser anexado em Documentos Complementares (pós-disputa).



PREFEITURA MUNICIPAL DE RIO BONITO DO IGUAÇU



CNPJ 95 587 770/0001-99

Rua 7 de Setembro, 720 - Centro - Telefax (0**42)3653-1122
85340-000 - Rio Bonito do Iguaçu - Paraná

**ANEXO 11 - MODELO DECLARAÇÃO DE FUNCIONAMENTO E LOCALIZAÇÃO
DA EMPRESA E/OU DE DISPONIBILIDADE DE ESCRITÓRIO DE APOIO
(papel timbrado do licitante)**

À
Prefeitura do Município de Rio Bonito do Iguaçu, Estado do Paraná
Pregão Eletrônico nº 29/2025
Processo Administrativo nº 100/2025

Pelo presente instrumento, a empresa, inscrita no CNPJ sob o nº,
através de seu representante legal subscrito:

DECLARA, sob as penalidades da Lei, para fins de comprovação, que a empresa e/ou filial está localizada e em pleno funcionamento na (inserir o endereço completo com CEP), na cidade de (inserir a cidade), sendo o local e instalações adequados e compatíveis para o exercício do ramo de atividade da mesma em atendimento ao item 14.4 do ANEXO I - Termo de Referência. Caso a empresa não esteja com sua sede instalada num raio de 150km rodoviários da sede do município, a mesma deverá:

DECLARAR, sob as penalidades da Lei, para fins de comprovação, que disponibilizará de Escritório de Apoio no perímetro exigido, sob pena de inabilitação.

DECLARA ter ciência que a ausência de sede/instalações/escritório de apoio adequados e compatíveis, comprovada através de visita "in loco" (se houver) realizada pela Equipe de Licitação, ressalvada o direito à ampla defesa, ensejará automaticamente na inabilitação desta empresa.

Por ser verdade, assumo inteira responsabilidade pelas informações prestadas, estando ciente de que a declaração falsa está sujeita às penalidades previstas em lei.

local e data

(identificação, RG/CPF e assinatura do responsável legal
ou Procurador, neste caso encaminhar procuração)