



PREFEITURA MUNICIPAL DE RIO BONITO DO IGUAÇU



CNPJ 95 587 770/0001-99

Rua 7 de Setembro, 720

Centro

Telefax (0**42)3653-1122

85340-000

Rio Bonito do Iguaçu

Paraná

CONCORRÊNCIA ELETRÔNICA		xx/2025	
PROCESSO ADMINISTRATIVO		62/2025	
CONTRATANTE	PREFEITURA DE RIO BONITO DO IGUAÇU - ESTADO DO PARANÁ		
OBJETO	Contratação de empresa (construtora) para pavimentação asfáltica em CBUQ, (recape asfáltico); calçadas com acessibilidade; sinalização horizontal e vertical, em vias públicas do quadro urbano, conforme Convênio celebrado entre a Secretaria de Estado das Cidades - SECID e o Município de Rio Bonito do Iguaçu		
CLASSIFICAÇÃO DO OBJETO	SERVIÇOS	REGIME DE EXECUÇÃO	PARCELADA
VALOR TOTAL DA CONTRATAÇÃO	R\$ 599.927,40 (quinhentos e noventa e nove mil, novecentos e vinte e sete reais e quarenta centavos)		
ENDEREÇO ELETRÔNICO	BLL COMPRAS https://bllcompras.org.br		
DATA E HORA INÍCIO DAS PROPOSTAS	xx/xx/2025 às xh00min (horário de Brasília)		
DATA E HORA FINAL DAS PROPOSTAS	xx/xx/2025 às xh00min (horário de Brasília)		
DATA E HORA FASE DE LANCES	xx/xx/2025 às xh00min (horário de Brasília)		
PRAZO PARA ENVIO DA PROPOSTA READEQUADA E DOCUMENTAÇÃO	Até 2 (duas) horas após a convocação realizada pelo Operador do Sistema (Agente de Contratação): https://bllcompras.com - Documentos Complementares (Pós disputa)		
CRITÉRIO DE JULGAMENTO	MENOR PREÇO por LOTE		
MODO DE DISPUTA	ABERTO		
PREFERÊNCIA ME/EPP / EQUIPARADAS	ITENS EXCLUSIVOS	ITENS AMPLA CONCORRÊNCIA	
	NÃO	SIM	
INTERESSADOS	SECRETARIA DE OBRAS E URBANISMO		
AGENTE DE CONTRATAÇÃO E EQUIPE DE APOIO (DECRETO Nº 250/2024)	MAIARA FERNANDA DA SILVA EQUIPE DE APOIO: GISELE GUILMAN, ANDRÉIA DE FÁTIMA DEMENECH E RANGEL HENRIQUE KADES.		
ANEXOS	Estudo Técnico Preliminar, Termo de Referência, Memorial Descritivo, Planilhas Orçamentária, BDI, Cronograma Físico Financeiro, QCI, Orçamentos ART, Projetos e Arquivo Digital.		
PUBLICAÇÃO	Portal Nacional de Contratações Públicas - PNCP (https://pncp.gov.br/app/editais); Portal da Transparência do Município (https://riobonito.pr.gov.br/portal/portal-licitacoes.php?modulo=&pesquisar=1&a=2024&m=5&s=-); Mural das Licitações Municipais - https://servicos.tce.pr.gov.br/TCEPR/Tribunal/Atoteca/Pagina/CadastrarLegislacao.aspx ; Diário Oficial do Município - Jornal Xagu.		



PREFEITURA MUNICIPAL DE
RIO BONITO DO IGUAÇU

DEPARTAMENTO DE ENGENHARIA
PREFEITURA MUNICIPAL DE RIO BONITO DO IGUAÇU
Rua Sete de Setembro, 720 – Centro
85340-000 - Rio Bonito do Iguaçu – Paraná
engenharia.riobonito@gmail.com
(42) 3653-1122

MEMORANDO INTERNO 015/2025



De: Departamento de Engenharia
Para: Departamento de Compras
A/C: Cariane
Assunto: Processo Licitatório – Concorrência Eletrônica

38//

Pelo presente, solicitamos a este departamento, providencias legais para: Contratação de Empresa (construtora) através de processo Licitatório na Modalidade Concorrência Eletrônica para execução de Obra de Pavimentação Asfáltica, conforme documentação anexa.

Rio Bonito do Iguaçu, 27/03/2025.

Depto. de Engenharia

AMARILDO GOMES DE ALMEIDA
Port. 009/2021
Desenhista Projetista

Recebi em

27/03/2025
Janiane Ross



DEPARTAMENTO DE ENGENHARIA
PREFEITURA MUNICIPAL DE RIO BONITO DO IGUAÇU
Rua Sete de Setembro, 720 – Centro
85340-000 - Rio Bonito do Iguaçu – Paraná
engenharia.riobonito@gmail.com
(42) 3653-1122



DEPARTAMENTO DE ENGENHARIA

ESTUDO TÉCNICO PRELIMINAR - ETP – 004/2025

REQUERENTE

Secretaria de Obras e Urbanismo

1- OBJETO:

Contratação de Empresa (Construtora) para: Pavimentação Asfáltica em CBUQ, (Recape Asfáltico); Calçadas com acessibilidade; Sinalização Horizontal e vertical, em vias públicas do quadro urbano, conforme convênio celebrado entre a Secretária de Estado das Cidades – SECID e o Município de Rio Bonito do Iguaçu.

2. DESCRIÇÃO DA NECESSIDADE E JUSTIFICATIVA DA CONTRATAÇÃO

Lei Federal nº 14.133, inciso I, § 1º do artigo 18

A intervenção que se pretende, justifica-se na necessidade de melhorias na malha viária da cidade, afim de proporcionar aos munícipes usuários desta, maior comodidade, conforto, economicidade aos cofres públicos, segurança aos pedestres que poderão utilizar-se das calçadas com acessibilidade para locomoção, com também a diminuição de custo com a manutenção das mesmas.

3. DEMONSTRAÇÃO DA PREVISÃO ORÇAMENTÁRIA

Lei Federal nº 14.133, inciso II, § 1º do artigo 18

3.1. Previsão orçamentária para: Pavimentação em CBUQ, (Recape Asfáltico); Calçadas com acessibilidade; Sinalização Horizontal e vertical, em vias públicas do quadro urbano, conforme convênio celebrado entre a Secretária de Estado das Cidades – SECID e o Município de Rio Bonito do Iguaçu.

DEPARTAMENTO DE ENGENHARIA

PREFEITURA MUNICIPAL DE RIO BONITO DO IGUAÇU

Rua Sete de Setembro, 720 – Centro
85340-000 - Rio Bonito do Iguaçu – Paraná
engenharia.riobonito@gmail.com
(42) 3653-1122



DEPARTAMENTO DE ENGENHARIA

Em verificação feita junto ao orçamento municipal, constatei a possibilidade orçamentária de aquisição dos bens/serviços solicitados. Para tanto, informo as dotações orçamentárias a serem utilizadas:

SECRETARIA DE OBRAS E URBANISMO.

1417-1005-05-001-15.451.0005.1019-4.4.90.51.00.00

1390-000-05-001-15.451.0005.1019-4.4.90.51.00.00

1400-505-05-001-15.451.0005.1019-4.4.90.51.00.00

A planilha abaixo demonstra os valores conforme convênio e a participação das partes para este objeto.

OBJETO		PROPOSTA		
Pavimentação em CBUQ, (Recape Asfáltico); Calçadas com acessibilidade; Sinalização Horizontal e vertical, em vias públicas do quadro urbano, conforme convênio celebrado entre a Secretária de Estado das Cidades – SECID e o Município de Rio Bonito do Iguaçu.	ÁREA M ²	TOTAL R\$	TRANSF. VOLUNTÁRIA	CONTRA PARTIDA MUNICÍPIO
	4.687,90	599.274,05 100 %	300.000,00 50,06 %	299.274,05 49,94 %

Caso a melhor proposta seja de valor menor ao estipulado, o empenho deverá ser proporcional, respeitando as percentagens da planilha acima. Caso a melhor proposta seja de valor maior ao estipulado, o município deverá arcar com a diferença integralmente.

4. REQUISITOS DA CONTRATAÇÃO

Lei Federal nº 14.133, inciso III, § 1º do artigo 18

4.1. O Objeto a ser licitado, pelas suas características e com base nas justificativas acima mencionadas, se dará por meio de processo licitatório, na modalidade **Concorrência Eletrônica**.

4.2. A Execução se dará pelo regime de empreitada por preço global, onde a contratada estará se empenhando para executar os serviços de Pavimentação em CBUQ, (Recape Asfáltico); Calçadas com acessibilidade; Sinalização Horizontal e vertical, em vias

DEPARTAMENTO DE ENGENHARIA

PREFEITURA MUNICIPAL DE RIO BONITO DO IGUAÇU

Rua Sete de Setembro, 720 – Centro
85340-000 - Rio Bonito do Iguaçu – Paraná
engenharia.riobonito@gmail.com
(42) 3653-1122



DEPARTAMENTO DE ENGENHARIA

públicas do quadro urbano, conforme convênio celebrado entre a Secretária de Estado das Cidades – SECID e o Município de Rio Bonito do Iguaçu, conforme os projetos; planilhas, memoriais e demais peças técnicas que fazem parte do processo.

4.3. Os serviços serão executados por empresa especializada, devidamente regulamentada e autorizada pelos órgãos competentes, com registro no CREA e em conformidade com a legislação vigente e padrões de sustentabilidade exigido nesse instrumento e nos documentos anexos.

4.4. A prestação dos serviços de engenharia não gera vínculo empregatício entre empregados da contratada e a administração pública.

5. ESTIMATIVAS DAS QUANTIDADES E VALORES PARA A CONTRATAÇÃO

Lei Federal nº 14.133, inciso IV, § 1º do artigo 18

Lei Federal nº 14.133, inciso VI, § 1º do artigo 18

5.1. As quantidades para a composição do valor (preço base) para a execução do objeto, foram apurados pelo Departamento de engenharia do município de Rio Bonito do Iguaçu, que elaborou o projeto técnico de engenharia e utilizou as tabelas SINAPI e DER – com data vigente.

6. LEVANTAMENTO DE MERCADO

Lei Federal nº 14.133, inciso V, § 1º do artigo 18

6.1. A análise de mercado referente a pavimentação em CBUQ, (Recape Asfáltico); Calçadas com acessibilidade; Sinalização Horizontal e vertical, em vias públicas do quadro urbano, conforme convênio celebrado entre a Secretária de Estado das Cidades – SECID e o Município de Rio Bonito do Iguaçu, revelou a alternativa mais viável para atender a demanda apresentada, levou se em consideração os métodos empregados para este tipo de obra, chegando a conclusão que a execução da mesma deverá seguir os parâmetros, técnicas e as ABNT's, utilizados para obras de engenharia, conforme as peças técnicas que acompanham este instrumento.

7. DESCRIÇÃO DA SOLUÇÃO COMO UM TODO

Lei Federal nº 14.133, inciso VII, § 1º do artigo 18

7.1. A presente contratação tem como objetivo a Pavimentação em CBUQ, (Recape Asfáltico); Calçadas com acessibilidade; Sinalização Horizontal e vertical, em vias públicas do quadro urbano, conforme convênio celebrado entre a Secretária de Estado das Cidades – SECID e o Município de Rio Bonito do Iguaçu, conforme projetos, memoriais descritivos, cronograma e demais peças técnicas em anexo a este EPT, que foi elaborado com base em estudo técnico realizado pelo departamento de engenharia do município

7.2. A execução deverá seguir as especificações técnicas contidas no projeto, memorial descritivo, orçamento e demais peças fornecidas por esta municipalidade.



DEPARTAMENTO DE ENGENHARIA

7.3. A contratada ficará responsável pela integridade estrutural da obra de acordo com a legislação que regulamenta este tipo de intervenção.

7.4. Local da intervenção.

Quadro urbano da cidade de Rio Bonito do Iguaçu/Pr.

- Ver mapa de localização anexo a este instrumento

9. JUSTIFICATIVA PARA PARCELAMENTO OU NÃO DA CONTRATAÇÃO

Lei Federal nº 14.133, inciso VIII, § 1º do artigo 18

9.1. O não parcelamento das obras é mais satisfatório do ponto de vista da eficiência técnica, por manter a qualidade do investimento, haja vista que o gerenciamento permanece o tempo todo a cargo do administrador, oferecendo um maior nível de controle na execução dos serviços, cumprimento do cronograma e observância de prazos com a concentração da responsabilidade do empreendimento e garantia dos resultados

10. RESULTADOS A SEREM ALCANÇADOS

Lei Federal nº 14.133, inciso IX, § 1º do artigo 18

Com a execução do objeto, pretende-se proporcionar maior segurança no trânsito tanto para veículos quanto para pedestres, além de reduzir custos com a manutenção das vias.

11. PROVIDÊNCIAS A SEREM ADOTADAS PELA ADMINISTRAÇÃO

Lei Federal nº 14.133, inciso X, § 1º do artigo 18

11.1. Para a execução do objeto, a administração deverá adotar várias providências.

- a) Inicialmente, é crucial que sejam seguidas as orientações contidas nos projetos e peças técnicas, incluindo a execução dos serviços, métodos e materiais construtivos aplicados.
- b) Posteriormente, deve-se estabelecer um rigoroso acompanhamento das etapas da execução para assegurar que tudo esteja conforme o planejado.

12. CONTRATAÇÕES CORRELATAS E/OU INTERDEPENDENTES

Lei Federal nº 14.133, inciso XI, § 1º do artigo 18

12.1. A equipe declara que não há contratação correlata para essa finalidade.



DEPARTAMENTO DE ENGENHARIA

13. DESCRIÇÃO DE POSSÍVEIS IMPACTOS AMBIENTAIS E RESPECTIVAS MEDIDAS MITIGADORAS.

Lei Federal nº 14.133, inciso XII, § 1º do artigo 18

13.1. A licitação sustentável é uma solução para integrar considerações ambientais e sociais em todos os estágios do processo da compra e contratação dos agentes públicos (de governo) com o objetivo de reduzir impactos à saúde humana, ao meio ambiente e aos direitos humanos. A licitação sustentável permite o atendimento das necessidades específicas dos consumidores finais por meio da compra do produto que oferece o maior número de benefícios para o ambiente e a sociedade.

13.2. A licitação sustentável é também conhecida como compras públicas sustentáveis, eco aquisição, compras verdes, compra ambientalmente amigável e licitação positiva

13.3. Licitação sustentável é a licitação que integra considerações socioambientais em todas as suas fases, com o objetivo de reduzir impactos negativos sobre o meio ambiente e, via de consequência, aos direitos humanos. (Guia Nacional de Contratações Sustentáveis. 3ª. Ed. DF: 2020).

13.4. A contratada deverá se responsabilizar pela correta destinação das embalagens e resíduos da instalação.

13.5. Será promovida a logística reversa, garantindo que todos os materiais, ao fim de sua vida útil, sejam reciclados ou descartados de forma responsável, minimizando o impacto ambiental e fomentando a sustentabilidade.

14. ANÁLISE DE RISCOS

Risco 1	Risco	Atraso na contratação		
	Probabilidade	Média	Impacto	Alto
	Danos	1. Atraso na contratação, prejudicando a execução do objeto; 2. Metas e benefícios não serão atingidos.		
	Ações preventivas	Responsável		
	Análise criteriosa das soluções disponíveis no mercado.	Área demandante		
	Ações de mitigação ou contingência	Responsável		
	Alinhamento dos requisitos da contratação com as soluções	Área demandante		



PREFEITURA MUNICIPAL DE
RIO BONITO DO IGUAÇU

DEPARTAMENTO DE ENGENHARIA
PREFEITURA MUNICIPAL DE RIO BONITO DO IGUAÇU
Rua Sete de Setembro, 720 – Centro
85340-000 - Rio Bonito do Iguaçu – Paraná
engenharia.riobonito@gmail.com
(42) 3653-1122



DEPARTAMENTO DE ENGENHARIA

	encontradas no mercado, através da elaboração do ETP sempre em atendimento ao Convênio mencionado no ETP.				
Risco 2	Risco	Dimensionamento incorreto dos quantitativos			
	Probabilidade	Baixa	Impacto	Médio	
	Danos	1. Probabilidade de a estimativa sobre o quantitativo ser maior ou menor que a efetiva demanda; 2. Estimativa de custo da contratação prejudicada.			
	Ações preventivas				Responsável
		Cumprimento total do Convênio com fiscalização adequada por parte dos fiscais			Fiscalização da contratação
	Ações de mitigação ou contingência				Responsável
	Acompanhamento das instalações de acordo com o Contigo no ETP, a fim de garantir a correta execução do Convênio, bem como acompanhamento por parte dos responsáveis por cada local que receberá as Placas Solares.			Fiscal de contrato	

Risco 3	Risco	Descumprimento contratual grave ou inexecução			
	Probabilidade	Baixa	Impacto	Alto	
	Danos	1. Não efetivação da entrega total do objeto pela empresa contratada; 2. Cumprimento das metas do Convênio.			
	Ações preventivas				Responsável
		Controle rigoroso de prazos de entrega, com aplicação de notificações sempre que houver pequenos descumprimentos.			Fiscalização da contratação



PREFEITURA MUNICIPAL DE
RIO BONITO DO IGUAÇU

DEPARTAMENTO DE ENGENHARIA

PREFEITURA MUNICIPAL DE RIO BONITO DO IGUAÇU

Rua Sete de Setembro, 720 – Centro
85340-000 - Rio Bonito do Iguaçu – Paraná
engenharia.riobonito@gmail.com
(42) 3653-1122



DEPARTAMENTO DE ENGENHARIA

Previsão clara e objetiva de sanções a serem aplicadas no caso de descumprimento parcial ou total	Área demandante	
Ações de mitigação ou contingência	Responsável	
Aplicação das sanções previstas em Edital.	Fiscal e Gestor de contrato	Durante a vigência do Contrato e Garantias.

15. POSICIONAMENTO CONCLUSIVO SOBRE A ADEQUAÇÃO DA CONTRATAÇÃO PARA O ATENDIMENTO DA NECESSIDADE A QUE SE DESTINA

Lei Federal nº 14.133, inciso XIII, § 1º do artigo 18

Diante de todo o exposto, declaramos a viabilidade da Contratação, nos termos dispostos no presente Estudo Técnico Preliminar – ETP.

Rio Bonito do Iguaçu, 27 de março de 2025



ENIO AUGUSTO S. DA LUZ
Eng.º Civil = CREA/PR 219227/D



AMARILDO GOMES DE ALMEIDA
Desenhista Projetista



PREFEITURA MUNICIPAL DE
RIO BONITO DO IGUAÇU



ASSUNTO:	MEMORIAL DESCRITIVO
OBRA:	VIAS URBANAS – RUA MARIO PROVIN SOBRINHO, RUA PRACHEDES TAVARES E TRECHO DA RUA JOÃO PIZATTO
LOCAL:	PERIMETRO URBANO MUNICIPAL – RIO BONITO DO IGUAÇU
PROPRIETÁRIO:	MUNICÍPIO DE RIO BONITO DO IGUAÇU CNPJ:95.587.770/0001-99

QUADRO DE ÁREAS

ÁREA DE RECAPE:	4.687,90 m ²
	- m ²
	m ²
	- m ²
ENDEREÇO:	VIAS URBANAS MUN.
	-
	-
	-

PROPRIETÁRIO:
MUNICÍPIO DE RIO BONITO DO IGUAÇU
CNPJ:95.587.770/0001-99

CONTROLE DE REVISÕES

DATA:	REVISÃO:	RESPONSÁVEL:
27/01/2025	EMIÇÃO INICIAL	LUCAS

Documento assinado digitalmente
gov.br ENIO AUGUSTO SIQUEIRA DA LUZ
Data: 29/01/2025 16:21:28-0300
Verifique em <https://validar.it.gov.br>

RESPONSÁVEL TÉCNICO:
ENIO AUGUSTO SIQUEIRA DA LUZ
ENGENHEIRO CIVIL – CREA PR 219.227/D

DATA: 27/01/2025
REVISÃO: VERSÃO R01
INTERNO: MEMORIAL RECAPE URBANO 2025



1. APLICAÇÃO

O presente memorial tem a finalidade de descrever detalhadamente o objeto licitado, materiais e serviços que irão compor as obras de pavimentação asfáltica com concreto betuminoso usinado a quente – CBUQ sobre pavimento de pedras irregulares, sendo a área pavimentada de 4.687,90 m², tendo como critérios orientações e especificações do DER-PR e DNIT.

As especificações de materiais e serviços, soluções técnicas adotadas, bem como suas justificativas, são necessárias ao pleno entendimento do projeto e complementando as informações contidas nos desenhos.

Eventuais dúvidas de interpretação deverão ser discernidas, antes da apresentação da proposta de execução da obra, com o departamento técnico da Prefeitura. A apresentação da proposta implica na aceitação indubitável do projeto executivo. Uma vez aceita a proposta, a contratação da obra e dos serviços deverá ser feita em conformidade com a lei de licitações (Lei 14.133/2021) e suas atualizações.

2. ENQUADRAMENTO NORMATIVO

O presente projeto foi elaborado segundo as recomendações:

- DNIT Publicação IPR – 720/2006 - MANUAL DE RESTAURAÇÃO DE PAVIMENTOS ASFÁLTICOS
- DNIT 031/2006 – ES - Pavimentos flexíveis - Concreto asfáltico - Especificação de serviço
- DNIT 135-ME: Pavimentação asfáltica – Misturas asfálticas – Determinação do módulo de resiliência
- DNIT 145-ES: Pavimentação - Pintura de ligação com ligante asfáltico convencional
- DNIT 158-ME: Mistura asfáltica – Determinação da porcentagem de betume em mistura asfáltica utilizando o extrator Soxhlet
- DNIT 006/2003 – PRO: Avaliação objetiva da superfície de pavimentos asfálticos.



PREFEITURA MUNICIPAL DE
RIO BONITO DO IGUAÇU



3. CONDIÇÕES GERAIS

3.1. LOCAL DA OBRA:

Tratam-se de 3 locais distintos de aplicação de serviços:

RUA MARIO PROVIN SOBRINHO:

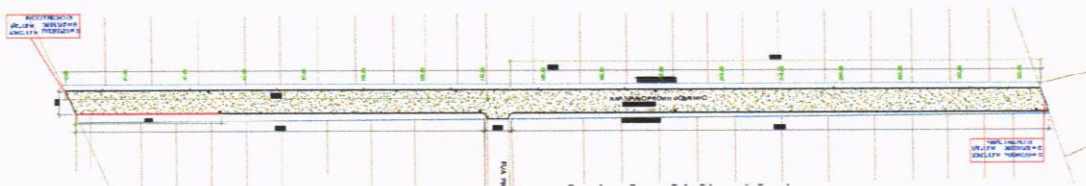

RUA PRACHEDES TAVARES

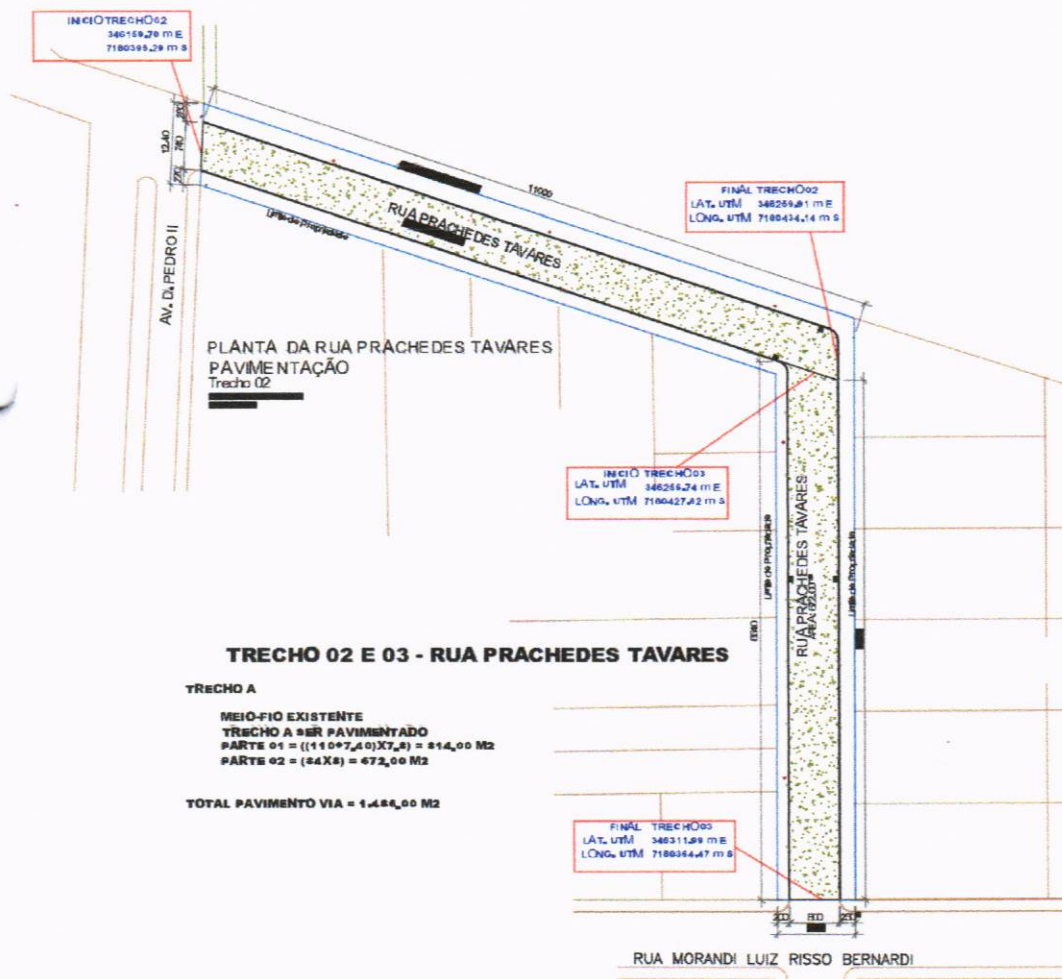



PREFEITURA MUNICIPAL DE
RIO BONITO DO IGUAÇU



RUA JOÃO PIZATTO

INICIO TRECHO 04
LAT. UTM 346329.52 m E
LONG. UTM 7180464.18 m S

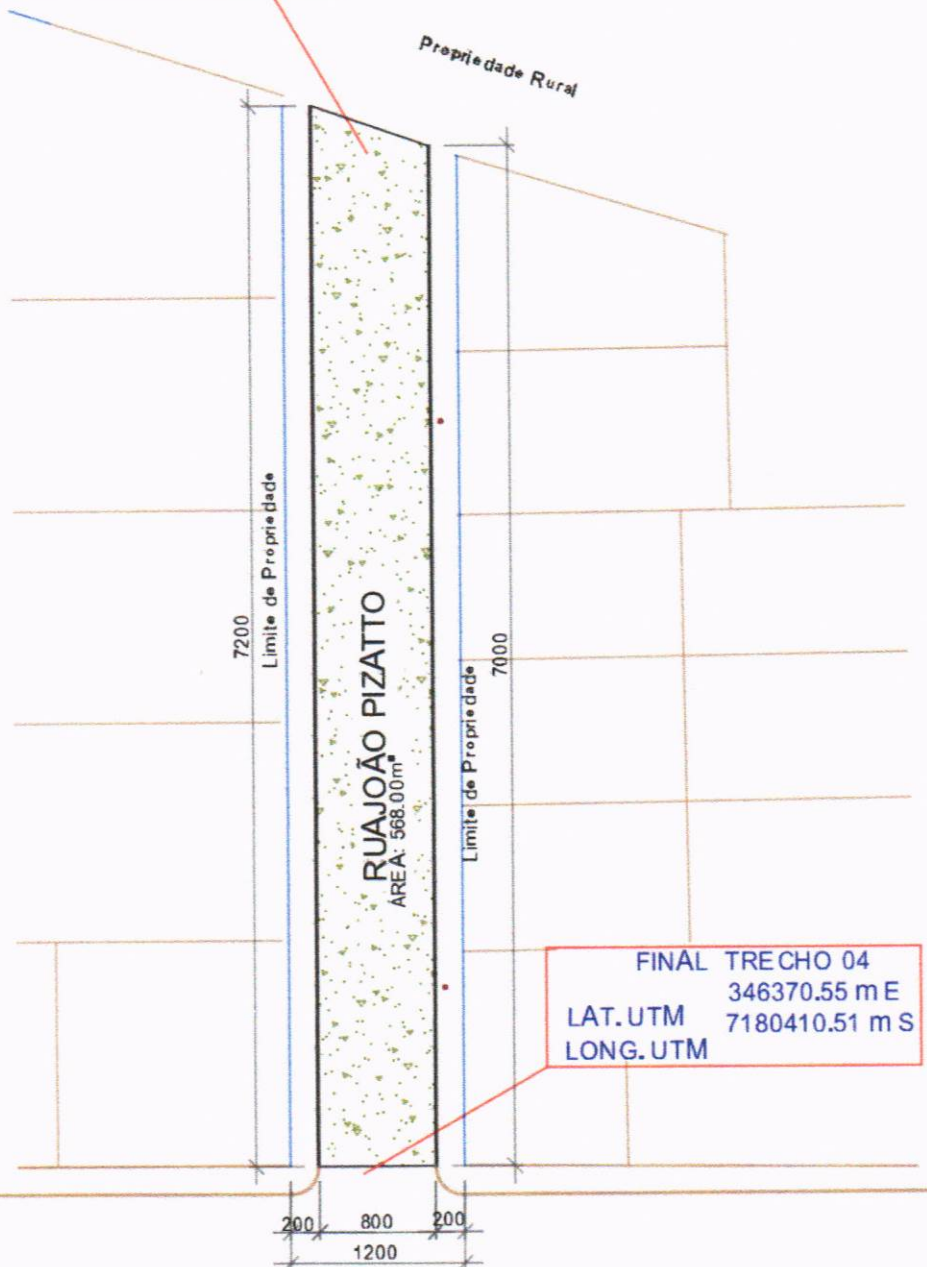

RUA MORANDI LUIZ RISSO BERNARDI

3.2. OBRA A SER EXECUTADA:

Os serviços de recapeamento asfáltico sobre vias pavimentadas com revestimento asfáltico, deverão ser executadas com o asfalto do tipo Concreto Betuminoso Usinado à Quente (C.B.U.Q.) de espessura mínima de 6 cm, sendo considerado 2 cm para camada de reperfilamento e 4 cm para camada de rolagem (compactado).

Conforme a Publicação DNIT – 720/2006 - MANUAL DE RESTAURAÇÃO DE PAVIMENTOS ASFÁLTICO, Recapeamento do Pavimento é definido como:

“Modalidade de intervenção, definida em Projeto de Engenharia específico relativamente à Restauração do Pavimento e/ou à Reabilitação do Pavimento, que consiste na adequada sobreposição ao pavimento existente de uma ou mais camada(s) constituída(s) de mistura betuminosa e/ou concreto de cimento Portland. Tal sobreposição conferirá ao pavimento existente adequado aporte estrutural, mantendo-o assim apto a exercer, em continuidade, um novo ciclo de vida, de conformidade com as premissas técnico-econômicas.”

4. FISCALIZAÇÃO

A fiscalização dos serviços será feita pela comissão de fiscalização de obras do Município ou a critério da Prefeitura, por profissionais e/ou entidades por ela contratadas, em qualquer ocasião, devendo a empreiteira submeter-se ao que lhe for determinado;

Poderá a fiscalização paralisar a execução dos serviços, bem como mandar refazê-los, quando eles não forem executados de acordo com as especificações, detalhes ou com boa técnica construtiva. As despesas decorrentes de tais atos serão de inteira responsabilidade da empreiteira;

A presença da fiscalização, por parte da Prefeitura Municipal, não diminui a responsabilidade da empreiteira;

Em caso de dúvidas sobre a qualidade dos materiais ou execução dos serviços, poderá a fiscalização exigir análise em instituto oficial, ensaios em quaisquer fases da obra, correndo as despesas por conta da empreiteira;

Após a execução, se constatada qualquer falha, esta deverá ser corrigida, conforme orientação da fiscalização, com as despesas por conta da empreiteira.

5. COMPOSIÇÃO DO PROJETO

5.1. RECAPE ASFÁLTICO COM CBUQ

O pavimento existente encontra-se em um estado regular de conservação, necessitando de reperfilamento. A estrutura dos pavimentos existente é a seguinte:

Revestimento em pedras irregulares;

A solução encontrada para o estado de conservação das vias é o seguinte:

- Limpeza e lavagem da pista;
- 1ª. Pintura de ligação com RR-1C;
- 1ª Camada de Revestimento em CBUQ – FAIXA F com espessura de 0,02m média (Reperfilamento) variável de acordo com a necessidade em cada encaixe entre ruas e concordância com a pista de pavimento novo;
- 2ª. Pintura de ligação com RR-1C;
- 2ª Camada de Revestimento em CBUQ – FAIXA D com espessura de 0,04m média.
- A 1ª e 2ª espessuras de camadas de revestimento em CBUQ – FAIXA F previstas com o objetivo de reperfilamento e adequação aos encaixes das ruas.
- Deverão serem executadas no mínimo 2 camadas sobre o pavimento de pedras irregulares para evitar trincas na capa

5.2. SERVIÇOS INICIAIS;

Os serviços de revestimento asfáltico sobre vias pavimentadas com pedras irregulares deverão ser executados com o asfalto do tipo Concreto Betuminoso Usinado à Quente (C.B.U.Q.) como camada final de rolamento (capa). Antes de começar a obra será necessária uma placa com os dados de identificação da obra. Esta deverá ser confeccionada em chapa de aço galvanizado, com dimensões de 4,00 x 2,00 metros.

5.3. LIMPEZA E LAVAGEM DA PISTA;

A superfície do pavimento que irá receber a pintura de ligação deverá ser limpa através de jato de água (caminhão irrigador) ou jato de ar (compressor), de modo que as trincas fiquem isentas de qualquer impureza, afim de que a massa asfáltica penetre nessas fendas, proporcionando uma impermeabilização e ligação do pavimento existente com a camada a ser aplicada, evitando assim, deslizamento da camada, principalmente, onde a tração exercida pelo pneu poderá ocasionar o rompimento do revestimento.

5.4. PINTURA DE LIGAÇÃO

Após o preparo da superfície é aplicado o ligante asfáltico selecionado "RR-1C", em temperatura compatível com o seu uso, na quantidade certa e da maneira mais uniforme possível. O ligante não deve ser distribuído quando a temperatura ambiente estiver abaixo de 10°C, em dias de chuvas ou quando esta for eminente. Especial atenção deverá ser dada à calibração do equipamento espargidor, objetivando assegurar a aplicação uniforme da taxa de ligante especificada. Qualquer falha observada na aplicação do ligante deverá ser imediatamente corrigida.

Se a ação do tráfego e do tempo produzir falhas ou tornar a pintura asfáltica fosca, diminuindo seu poder ligante, deverá ser aplicada uma nova pintura de ligação, sob responsabilidade da contratada. O material asfáltico utilizado deverá atender à especificação do material correspondente, adotada pelo DER/PR. A operação de diluição em água da emulsão utilizada em pinturas de ligação será acompanhada pela fiscalização, observando-se tanto a obtenção do grau de diluição desejada como a perfeita circulação da emulsão diluída.

5.5. CAPA ASFÁLTICA

A reperfilagem de CBUQ Faixa "F" terá espessura média de 0,02m acabada. O teor de betume adotado será de 5,50% e a densidade aparente de 2,541 toneladas por metro cúbico.

A capa de CBUQ Faixa "D" deve ter espessura mínima de 0,04m acabada. O teor de betume adotado será de 5,00% e a densidade aparente de 2,537 toneladas por metro cúbico.

Obs.: O critério de medição adotado para esta etapa será a pesagem dos caminhões em balança no Município de Rio Bonito do Iguaçu, indicada pela Prefeitura Municipal e com acompanhamento de fiscal do Município.

O revestimento será feito de CBUQ com uma camada média de 2,00 cm para reperfilagem e 4,00 cm para capa de rolamento, após compactação, devendo, desta forma, as camadas iniciarem com espessura tal que, ao final da compactação se obtenha a espessura mínima.

A execução deste serviço seguirá as especificações DAER, DNIT e deverá estar em conformidade com a ABNT. Deverá ser empregado CAP-50/70. Para o espalhamento será utilizada vibro-acabadora, devendo, após, ser executada a rolagem com rolo de pneus, com a calibragem apropriada, e rolo tipo Tandem de 10 toneladas, concomitantemente.

A rolagem deverá ser feita paralelamente ao eixo da pista, partindo do bordo externo, junto à sarjeta, em direção ao centro, devendo cada passada de o rolo cobrir parcialmente a passada anterior, na ordem de 1/3 a 1/2 da passada anterior.

A operação de rolagem perdurará até o momento em que o rolo não mais imprima marcas na massa compactada, procurando-se, durante a operação, evitar as mudanças de direção e inversão brusca de marcha, assim como o estacionamento do rolo sobre a massa recém-rolada.

O pavimento é dimensionado em função do número equivalente (N) de operações de um eixo tomado como padrão, no caso para pavimentos flexíveis o Método do DNER adota o eixo com carga de 8,2 tf (18.000 lb), durante o período de projeto escolhido.

- **Volume Médio Diário de Tráfego:**

Sendo V1 o volume médio diário de tráfego no ano de abertura, num sentido e admitindo-se uma taxa t% de crescimento anual, em progressão aritmética, o volume médio diário de tráfego, Vm, (num sentido) durante o período de P anos, é:

$$V_m = V_1 \left(\frac{2 + (P - 1) x t}{100} \right)$$

O volume total de tráfego, (num sentido) durante o período, V_t , será:

$$V_t = 365 \times P \times V_m$$

- **Fator de Veículo:** O fator de veículo (FV) é obtido pela multiplicação do fator de eixo (FE) e do fator de carga (FC). Para o cálculo de FE, FC e FV é necessário conhecer a composição de tráfego, e os fatores de equivalência são obtidos através do ábaco a seguir:

Tabela 2 – Fatores de equivalência de Operação

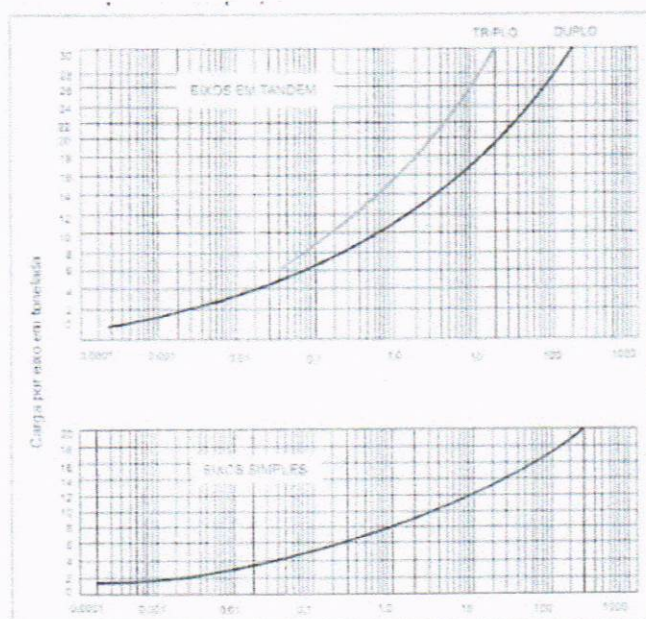

FONTE: Manual de Pavimentação DNIT, 2006.

O fator de eixo (FE) é a determinação do número de eixos correspondentes: 2 eixos $\rightarrow x\%$ - 3 eixos $\rightarrow y\%$ - 4 eixos $\rightarrow z\%$

$$FE = 2x + 3y + 4z$$

Os fatores de veículo para automóveis e caminhões leves (embora calculáveis) são desprezíveis, interessando especialmente os fatores para caminhões médios, pesados e reboques e semi-reboques.

- **Fator Climático Regional:** Para levar em conta as variações de umidade dos materiais do pavimento durante as diversas estações do ano, o número equivalente de operações do eixo-padrão ou



PREFEITURA MUNICIPAL DE
RIO BONITO DO IGUAÇU



parâmetro de tráfego, N, deve ser multiplicado por um coeficiente (FR). Tem-se adotado um $FR = 1,0$ face aos resultados de pesquisas desenvolvidas no IPR/DNER.

A definição do parâmetro de tráfego (número "N") foi baseada numa medição de tráfego estimativa que nos permitiu saber o número de veículos que transitam nas vias. Foi adotado o volume diário inicial de tráfego em um só sentido no valor de 120 veículos dias, sendo a taxa de crescimento anual de 2% ao ano, para um período de dez anos. Destes veículos, 80% são de dois eixos e 20% são de três eixos.

Tabela 3 – Volume médio diário de tráfego

Veículos/dia	Anos	Taxa de crescimento	Volume médio de tráfego	Total
120	10	2	131	477420

O fator de veículo obtido é apresentado na tabela a seguir, com a respectiva porcentagem para cada tipo de veículo:

Tabela 4 – Cálculo do fator de Operação

Eixo Simples (ton)	%	FE	FO
<5	80	0,004	0,0032
7	13	0,4	0,052
9	5	1,1	0,055
Tandem (ton)	%	FE	FO
20	2	15	0,3
TOTAL			0,4102

Desta forma, o número "N" obtido é:

Tabela 5 – Cálculo do número "N"

V total	FE	FV	FO	N
477420	2,2	0,4102	1	430843



PREFEITURA MUNICIPAL DE
RIO BONITO DO IGUAÇU



Portanto, comparando o valor encontrado para "N" com a tabela apresentada pelo Manual de Pavimentação do DNIT/2006, o Revestimento Betuminoso enquadra-se com "Tratamentos Superficiais Betuminosos". Assim, não há especificação de espessura mínima para este caso. Portanto será utilizada espessura de 3 cm para o revestimento betuminoso.

Conforme já mencionado, o dimensionamento da espessura das camadas constituintes do pavimento é realizado pelo método do DNER.

Considera-se ainda uma distância média de transporte do CBUQ, de aproximadamente 60 quilômetros.

Distância referente a Usina mais próxima existente em Cascavel – PR.

A espessura da camada de CBUQ para as funções de reperfilagem geométricas, face as condições do acabamento da pista existente, deve apresentar em média 2,0 cm.

O concreto betuminoso usinado a quente é o material que deverá ser utilizado para a camada de revestimento asfáltico (binder), na espessura de 2,0 cm, bem como para a capa asfáltica, na espessura de 4,0 cm.

A mistura asfáltica deverá ser executada em usina apropriada, composta de agregados minerais e cimento asfáltico de petróleo, espalhada e comprimida a quente; corresponderá a camada superior do pavimento destinada a receber diretamente a ação do tráfego.

O peso específico considerado para o CBUQ será de 2,586 ton/m³ no cálculo dos quantitativos, podendo variar, na execução da obra, em no máximo $\pm 0,1$ ton/m³.

A necessidade do emprego de melhorador de adesividade deverá ser avaliada através de ensaio de adesividade.

Com relação ao teor de betume, o traço da mistura para o Reperfilamento E CAPA, deverão apresentar 4,9% de CAP na mistura.

A superfície que receber a camada de CBUQ deve estar limpa, isenta de pó ou outras substâncias prejudiciais. A mistura de ser distribuída por acabadora, de maneira uniforme, a compressão tem início imediatamente após a distribuição do material. Deve-se iniciar a compactação à temperatura mais alta que a mistura asfáltica possa suportar, temperatura determinada experimentalmente em cada caso.

A compactação deve evoluir longitudinalmente, iniciando no bordo mais baixo e progredindo no sentido do bordo mais alto da seção transversal, sendo que em cada passada deve ser recoberta no mínimo metade da largura da faixa comprimida anteriormente.

A camada recém-acabada somente deverá ser liberada ao tráfego após o seu completo resfriamento.

Não será permitida a execução desse serviço: se não houver preparo prévio da superfície, sem a elaboração do projeto de dosagem da mistura, sem adequada sinalização da obra, quando a temperatura do ambiente for igual ou inferior a 10°C, e em dias de chuva.



As juntas executadas devem se apresentar homogênea em relação ao conjunto da mistura isenta de desníveis e saliências.

A superfície deve se apresentar desempenada, não ocorrendo marcas indesejáveis do equipamento de compressão e ondulações decorrentes de variações da carga da vibro acabadora.

a. Distribuição e Compressão da Mistura

A temperatura de aplicação do cimento asfáltico deverá ser determinada para cada tipo de ligante, em função da relação temperatura/viscosidade. A temperatura conveniente é aquela na qual o asfalto apresenta uma viscosidade situada dentro da faixa de 75 a 150 segundos, Sayboll-Furol (DNER-ME 004). Recomenda-se, preferencialmente, a viscosidade de 85 a 95 segundos.

O teor ótimo do ligante é de 4,9%.

A temperatura de aplicação do asfalto será aquela na qual a viscosidade "Engler" (ASTMD 1665) situa-se em uma faixa de 25 + - 3. A mistura, neste caso, não deverá deixar a usina com temperatura superior a 106° C.

O espalhamento desta capa asfáltica deverá ser efetuado por vibro – acabadoras.

Caso ocorram irregularidades na superfície da camada, na hora do lançamento pela vibro-acabadora, as correções serão feitas pela adição manual de concreto betuminoso, sendo esse espalhamento executado por meio de ancinho e rodos metálicos.

Imediatamente após a distribuição do concreto betuminoso, será iniciado o processo de rolagem para compressão. A temperatura de rolagem deverá ser a mais elevada que a mistura betuminosa possa suportar, sendo esta temperatura fixada experimentalmente para cada caso.

A temperatura recomendável para a compressão da mistura, é aquela na qual o ligante apresenta uma viscosidade Sayboll-Furol (DNER ME 004), de 140 +/- 5 segundos, para o cimento asfáltica, ou uma viscosidade específica, "Engler" (ASTM 1665), DE 40 +/- 5, para o alcatrão.

Caso sejam empregados rolos de pneus lisos, se pressão variável, inicia-se a rolagem com baixa pressão (60 lb/pol².) e aumenta-se em progressão aritmética, à medida que a mistura betuminosa suporte pressões mais elevadas. A pressão dos pneus deve variar a intervalos periódicos (60, 80, 100, 120 lb/pol²), adequando o número de passadas de forma a atingir o grau de compactação especificado e adequado.



A compressão será iniciada pelos bordos, longitudinalmente, continuando em direção ao eixo da pista. Nas curvas, de acordo com a superelevação, a compressão deverá começar sempre do ponto mais baixo para o ponto mais alto. Cada passada do rolo deverá ser recoberta, na seguinte, de pelo menos a metade da largura rolada. Em qualquer caso, a operação de rolagem seguirá até o momento em que seja atingida a compactação exigida. Durante a rolagem não serão permitidas mudanças de direção e inversões bruscas de marcha, nem estacionamento dos equipamentos sobre o revestimento recém rolado. As rodas do rolo deverão ser umedecidas adequadamente, de modo a evitar a aderência da mistura.

b. Controle de Espalhamento e Compressão na Pista

O controle de execução será exercido através de coleta de amostras, ensaios e determinações feitas de maneira aleatória.

c. Temperatura de compressão na pista

Deverão ser efetuadas medidas de temperatura durante o espelhamento da massa, imediatamente antes de iniciada a compressão. Estas temperaturas deverão ser indicadas para compressão com uma tolerância de $\pm 5^{\circ}\text{C}$.

O número de determinações das temperaturas de compressão será definido em função do risco de rejeição de um serviço de boa qualidade a ser assumido pela Contratada, conforme Tabela de Amostragem variável, apresentada no item "Controle Estatístico da Execução", mostrada mais adiante, nesta especificação.

d. Grau de compressão na pista

O controle do grau de compressão – GC – da mistura betuminosa deverá ser feito, preferencialmente, medindo-se a densidade aparente de corpos de prova extraídos da mistura espalhada e comprimida na pista ou área, por meio de brocas rotativas.



Não sendo possível a utilização deste equipamento, será permitido o método do anel de aço. Para isso colocam-se sobre a base, antes do espalhamento da mistura, anéis de aço de 10cm de diâmetro interno e de altura de 5 milímetros inferior à espessura da camada comprimida. Após a compressão são retirados os anéis e medida a densidade aparente dos corpos de prova neles moldados.

Deverá ser realizada uma determinação a cada 120 metros de meia pista, ou aproximadamente a cada 600,00 metros quadrados, em pontos aleatórios, não sendo permitidas densidades (GC) inferiores a 97% da densidade prevista no projeto. O controle de compressão poderá, também, ser feito medindo-se as densidades aparentes dos corpos de prova extraídos da pista e comparando-as com as densidades aparentes de corpos de prova moldados no local. As amostras para moldagem destes corpos de prova deverão ser obtidas bem próximas do local onde serão realizados os furos e antes da sua compactação. A relação entre duas densidades não deverá ser inferior a 100%.

e. Controle estatístico de grau de compressão

O número das determinações ou ensaios de controle de execução por jornadas de 8 horas de trabalho será definido em função do risco de rejeição de um serviço de boa qualidade a ser assumido pela Contratada, conforme a seguinte tabela:

Tabela 6 – Amostragem variável

TABELA DE AMOSTRAGEM VARIÁVEL														
n	5	6	7	8	9	10	12	13	14	15	16	17	19	21
k	1,5	1,4	1,3	1,3	1,2	1,2	1,1	1,1	1,1	1,1	1,0	1,0	1,0	1,0
	5	1	6	1	5	1	6	3	1	0	8	6	4	1
	0,4	0,3	0,3	0,2	0,1	0,1	0,0	0,0	0,0	0,0	0,0	0,0	0,0	0,0
	5	5	0	5	9	5	1	8	6	5	4	3	2	1
n= nº de amostras							k= coeficiente multiplicador							

= risco da contratada



Número mínimo de determinações por jornada de 8 horas de trabalho será de cinco.

Para controle do espalhamento e compressão do CBUQ na pista deverão ser analisados estatisticamente os resultados obtidos e, baseados na tabela anterior, verificar a condição seguinte (DNER – PRO 277/97).

Para o Grau de Compactação – GC, em que é especificado um valor mínimo a ser atingido, deve-se verificar a seguinte condição:

Se $X - ks < \text{valor mínimo admitido}$ → rejeita-se o serviço; Se $X - ks \geq \text{valor mínimo admitido}$ → aceita-se o serviço

Sendo:

$$X = \frac{\sum(X_i - X)}{n-1}$$

Onde:

X_i = Valores individuais. X = Média de amostra.

s = Desvio padrão da amostra.

k = Coeficiente tabelado em função do número de determinações. n = Números de determinações.

Os resultados do controle estatístico serão registrados em relatórios periódicos de acompanhamento.

f. **Controle Geométrico**

i) **Espessura da camada**

Será medida a espessura por ocasião da extração dos corpos de prova na pista ou área, ou pelo nivelamento do eixo e dos bordos, antes e depois do espalhamento e compressão da mistura. Será admitida a variação de $\pm 5\%$, da espessura de projeto, para pontos isolados, não se admitindo reduções.

ii) **Alinhamentos**



O alinhamento será feito pelas guias de concreto (meio – fios), não se admitindo desvios excedentes de 2,5 cm.

iii) **Acabamento da superfície**

Durante a execução, deverá ser feito, diariamente, em cada estaca de locação (a cada 40 m), o controle de acabamento da superfície de revestimento, com o auxílio de duas régua, uma de 3,00 m e outra de 1,20 m, colocados em ângulo reto e paralelamente ao eixo da pista ou área. A variação da superfície, respectivamente, entre dois pontos quaisquer de contato, não deverá exceder a 0,5 cm, quando verificada com qualquer das régua.

Os serviços rejeitados deverão ser corrigidos, complementados refeitos.

As misturas de concreto betuminoso deverão ser fabricadas e distribuídas somente quando a temperatura ambiente se encontrar acima de 10°C, e o tempo não se apresentar chuvoso.

5.6. SINALIZAÇÃO

A Sinalização horizontal deverá ser executada por meio mecanizado e por pessoal habilitado. A tinta a ser utilizada deve ser acrílica a base de solvente e executada por aspersão simples, pois apresenta características de rápida secagem, homogeneização, forte aderência ao pavimento, flexibilidade, ótima resistência à abrasão, perfeito aspecto visual diurno e excelente visualização noturno devido à ótima retenção das esferas de vidro.

A execução dos serviços deve atender os requisitos da NBR 11862.

5.7. DRENAGEM

Nos trechos de intervenção previstos, já existem sistemas de drenagens existentes e em pleno funcionamento, não sendo necessário a implantação.

6. MEDIÇÃO E PAGAMENTO



Será determinada a extensão e espessura executada do pavimento asfáltico, expressa em metros cúbicos. O valor a ser pago pelo trecho pronto será calculado com base no preço unitário proposto por metro cúbico. Esse valor incluirá a remuneração de todas as operações, ferramentas, equipamentos, materiais, transporte, mão-de-obra, encargos e despesas eventuais necessárias para a completa execução do pavimento.

O preço unitário proposto englobará a remuneração de toda a mão-de-obra, ferramentas, equipamentos, materiais, escavação, transporte, leis sociais, administração, encargos e despesas eventuais necessárias para a completa execução do conjunto.

Ainda deverá ser apresentado LAUDO DE CONTROLE TECNOLÓGICO COM DADOS DA MASSA ASFÁLTICA UTILIZADA, BEM COMO TEOR DE BETUME, ENSAIOS DE GRANULOMETRIA, ESPESSURA E QUALIDADE DO PAVIMENTO. ESTE DOCUMENTO É IMPRESSÍNDIVEL PARA LIBERAÇÃO DE QUALQUER PAGAMENTO REFERENTE A CAPA / CAMADA DE ROLAMENTO FINAL. AINDA RESSALTAMOS QUE TAL ENSAIO DE PERFURAÇÃO E ESPESSURA, DEVERÁ SER EXECUTADO COM A PRESENÇA DO ENGENHEIRO FISCAL DE OBRAS, SENDO O MESMO VALIDADO SOMENTE MEDIANTE A PRESENÇA DO MESMO, A FIM DE GARANTIR A VERACIDADE DAS ESPESSURAS OBTIDAS E CONTROLE DA OBRA.

7. MEIO-FIOS

Quase todos meio-fios dos trechos já são existentes, e em sua grande maioria encontram-se em boa qualidade, porém, alguns trechos necessitam de implantação destes. Para os trechos com essa necessidade, deverá ser utilizado o seguinte modelo: MEIO-FIO COM SARJETA DER – TIPO 2.

A respeito da confecção de meio-fios em obra, deverão obrigatoriamente ser executados sobre a base / regularização já efetivada das vias a serem pavimentadas, a fim de garantir a continuidade do mesmo, uma vez que deverá ser efetuado in loco com auxílio de extrusora e em conformidade com as especificações de projeto.

Deve ser seguido o álbum de dispositivos do DNIT, referentes aos meio-fios do tipo MFC-02, mantendo-se as medidas e especificações do mesmo.



MEIO-FIO GUIA ALTA

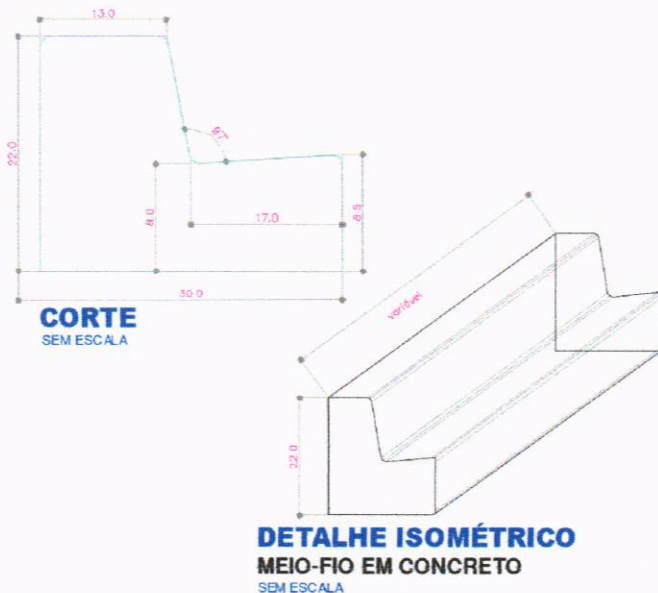

8. SINALIZAÇÃO

8.1. SINALIZAÇÃO VERTICAL

Como tratam-se de trechos basicamente novos, já existem placas de sinalização implantadas nas ruas, somente pendentes as placas de nomenclatura de vias. As mesmas deverão ser do tipo Placa sinalização refletiva-retangular dupla (duas de-0,20x060) em L (0,2400 m²/ud) + suporte METÁLICO.

8.2. SINALIZAÇÃO HORIZONTAL

Será composta por pintura com tinta de resina acrílica base solvente, refletiva, na cor branca, amarela e azul.

As pinturas serão executadas nos locais e modelo indicados em projeto.

A tinta a ser utilizada deve ser acrílica a base de solvente e executada por aspersão



simples, pois apresentam características de rápida secagem, homogeneização, forte aderência ao pavimento, flexibilidade, ótima resistência à

abrasão, perfeito aspecto visual diurno e excelente visualização noturna devido à ótima retenção de esferas de vidro. A execução dos serviços deve atender os requisitos da NBR 11862.

9. LIMPEZA FINAL DE OBRA

Depois de concluída, a obra será totalmente limpa, com remoção de material excedente e entulhos provenientes da sua execução. A liberação para o termo de recebimento provisório será efetuada após vistoria do engenheiro fiscal da prefeitura e órgão fiscalizador / regulamentador, onde será lavrado o citado termo, desde que todas as condições estejam satisfeitas.

10. ABERTURA AO TRANSITO

Os revestimentos a serem utilizados deverão ser mantidos sem trânsito até seu completo resfriamento. Quaisquer danos decorrentes da abertura ao trânsito sem a devida autorização serão de inteira responsabilidade da contratada.

11. PASSEIOS E CALÇADAS

Os passeios deverão ser executados em concreto. O concreto utilizado deverá ter resistência à compressão mínima aos 28 dias de 25Mpa (FCK 25Mpa) sendo que o controle tecnológico corre por conta da empresa contratada. Após lançado o concreto este deverá ser desempenado de forma a dar um acabamento perfeito e com a devida resistência a abrasão.

Condicionamos as seguintes especificações de espessuras:

- Passeios em geral – Espessura mínima de 6cm;
- Acesso de Veículos – Espessura mínima de 8cm;

Nos acessos de veículos, em cada um dos lotes que confrontam com a via a ser



pavimentada, a posição do acesso será definida com os proprietários dos imóveis.

Longitudinalmente, haverá uma faixa de 20,0 cm de largura a ser executada com pavers especiais com demarcação podotátil na superfície superior. Esta demarcação deverá ser de acordo com Projeto. Os pavers podotáteis deverão ser pigmentados na cor amarela, não sendo permitida a pintura posterior da superfície dos blocos.

Ainda deverá ser aplicada para contenção dos blocos intertravados na lateral oposta ao meio-fio existente, meio-fio para passeios do tipo fincadinha, conforme as especificações de orçamento.

11.1. PREPARAÇÃO DA BASE PARA ASSENTAMENTO DO PISO

Após a compactação e a liberação por parte da fiscalização, a base deverá receber 5,0 cm de colchão de pó de pedra. A base deverá estar devidamente nivelada e sem irregularidades.

11.2. ASSENTAMENTO DO PISO



É necessário tirar o esquadro entre as paredes das fachadas ou muros de edificações e o meio fio para o perfeito alinhamento das peças. É necessário também o uso de linha tanto no sentido transversal quanto no longitudinal, a cada 2,0 m, para manter este alinhamento.

11.3. ACESSO DE VEÍCULOS

Os acessos de veículos serão executados em concreto com 8,0 cm de espessura e largura de 3,00 m de forma a atender a Lei Municipal nº 6.6699 de 23 de Fevereiro de 2017, indo desde o meio fio até o término do alinhamento do passeio pavimentado, previsto nas testadas das unidades imobiliárias cuja fachada frontal se encontra na via a ser pavimentada. Deverão ser executadas nestas rampas as faixas de cor contrastante com a do piso, que será a sinalização tátil de alerta, constituída de placas de mesmo material com relevos tronco-



cônicos na superfície. Tal sinalização deverá ser executada em todas as rampas de acesso de veículos, conforme indicado no projeto e quantidades especificadas no orçamento. A transição entre a calçada e o acesso de veículos deverá ocorrer com uma inclinação suave de modo a não formar degraus. As dimensões mínimas para as faixas com piso tátil de alerta são especificadas em projeto.

<p>ACESSO DE VEÍCULOS TERRENO EM NÍVEL</p>	
<p>ACESSO DE VEÍCULOS TERRENO SUPERIOR</p>	
<p>ACESSO DE VEÍCULOS TERRENO INFERIOR</p>	

11.4. RAMPAS DE ACESSIBILIDADE

A execução de rampas para pessoas com necessidades especiais será realizada em concreto $f_{ck}=25$ Mpa, com espessura de 7,0 cm, e com características conforme o projeto e de acordo com a ABNT NBR 9050/2015, onde deverão ser respeitadas as medidas e inclinações. Também deverão ser executadas nestas rampas as faixas de cor contrastante com a do piso, que será a sinalização tátil de alerta, constituída de placas de mesmo material com relevos tronco- cônicos na superfície. As dimensões mínimas para as faixas com piso tátil de alerta são especificadas em projeto.



12. INFORMAÇÕES COMPLEMENTARES

O presente memorial e especificação técnica complementam os projetos de engenharia e passa a fazer parte integrante do processo de construção da obra **IMPLANTAÇÃO DE RECAPEAMENTO ASFALTICO SOBRE PEDRAS IRREGULARES EM VIAS URBANAS EXISTENTES – TRECHOS DA SEDE MUNICIPAL** no Município de Catanduvas, devendo ser consultado e obedecido em todos os seus termos. Quando houver, porventura, conflito entre os elementos que constituem o projeto executivo da obra em estudo, este memorial terá prevalência e as dúvidas serão dirimidas pelo engenheiro autor do projeto. Como informação complementar, ressaltamos o fato de que as planilhas orçamentárias são meramente ilustrativas, cabendo à empresa proponente, quando da formulação da sua proposta, conferir volumes, quantidades, etc., não se aceitando alterações de quantidades ou aditivos de qualquer natureza, ficando implícito que a proposta deve contemplar a execução total da obra projetada.

13. ENCERRAMENTO E ASSINATURA

Documento assinado digitalmente
gov.br ENIO AUGUSTO SIQUEIRA DA LUZ
Data: 29/01/2025 16:22:48-0300
Verifique em <https://validar.itl.gov.br>

ENIO AUGUSTO SIQUEIRA DA LUZ
CREA - PR-219227/D

SECRETARIA DE ESTADO DAS CIDADES - SECID **RECAPE - EDITAL DE LICITAÇÃO - ANEXO IV**

Município: **RIO BONITO DO IGUAÇU** SAM: **48** Edital no Município: **84929285** Fonte de RECURSO: **PAM** CONVÊNIO: **51** Repasse de Concórdia: **R\$ 30.688,00** 50,84%

Projeto: **RECAPAMENTO DE VIAS URBANAS** LOTE nº: **1** Data: **16/02/2015** Início previsto da obra: **10/02/2015** nº de dias: **100** Ok e nº de dias: **100,00%** contingência de Preparação: **R\$ 292.274,05** 49,84%

Quantidade: **4.687,90** m²

GRUPO ITEM	SERVIÇOS	N						Nº DE ETAPAS	TOTAL ITEM (R\$)	% S/ TOTAL
		1	2	3	4	5	6			
6	Informar o número de DIAS de cada ETAPA:	30	30	30	30	30	30	589.274,05	100,00%	
1	SERVIÇOS PRELIMINARES	16.475	16.475	17.525	17.625	18.725	18.925	3.894,51	0,66%	
2	TERRAPLENAGEM	15.075	16.575	16.675	17.725	17.825	17.925	400,54	0,07%	
3	MEDSAIBA	100,00								
4	BASE FUNDADA									
5	REVESTIMENTO			96,28	100,00	31,30	12,12	462.489,36	78,47%	
6	MED-FIO E SARTETA							2.318,98	0,39%	
7	SERVIÇOS DE URBANIZAÇÃO	97,14	39,83	13,03				114.782,53	19,45%	
8	SINALIZAÇÃO DE TRANSITO							16.649,47	2,82%	
9	ILUMINAÇÃO PÚBLICA									
10	SERVIÇOS DIVERSOS									
11	ENSADOS TECNOLÓGICOS	14,39						15.538,83	2,64%	
TOTALS								589.274,05	100,00%	

COMPOSIÇÃO DOS RECURSOS (TESOURO E CONTRAPARTIDA)

ITEM	SERVIÇOS	FONTES	ETAPAS (R\$)						TOTAL ITEM	% S/ ITEM
			1	2	3	4	5	6		
1T	SERVIÇOS PRELIMINARES	TESOURO	1.754,38						1.754,38	0,29%
1C	CONTRAPARTIDA	CONTRAPARTIDA	1.750,14						1.750,14	0,29%
2T	TERRAPLENAGEM	TESOURO					300,51		300,51	0,05%
2C	CONTRAPARTIDA	CONTRAPARTIDA					200,03		200,03	0,03%
3T	DREAGEM	TESOURO								
3C	CONTRAPARTIDA	CONTRAPARTIDA								
4T	BASE / SUB-BASE	TESOURO								
4C	CONTRAPARTIDA	CONTRAPARTIDA								
5T	REVESTIMENTO	TESOURO			127.250,02	71.813,32	27.453,41		226.516,75	37,00%
5C	CONTRAPARTIDA	CONTRAPARTIDA			126.842,09	71.439,54	27.246,38		225.528,01	37,71%
6T	MED-FIO E SARTETA	TESOURO			1.827,91				1.827,91	0,19%
6C	CONTRAPARTIDA	CONTRAPARTIDA			1.851,09				1.851,09	0,19%
7T	SERVIÇOS DE URBANIZAÇÃO	TESOURO	32.832,83	17.139,62	7.485,14				57.460,59	9,58%
7C	CONTRAPARTIDA	CONTRAPARTIDA	22.763,38	17.091,34	7.470,82				47.325,54	8,02%
8T	SINALIZAÇÃO DE TRANSITO	TESOURO						8.326,58	8.326,58	1,40%
8C	CONTRAPARTIDA	CONTRAPARTIDA						5.313,69	5.313,69	0,89%
9T	ILUMINAÇÃO PÚBLICA	TESOURO								
9C	CONTRAPARTIDA	CONTRAPARTIDA								
10T	SERVIÇOS DIVERSOS	TESOURO								
10C	CONTRAPARTIDA	CONTRAPARTIDA								
11T	ENSADOS TECNOLÓGICOS	TESOURO		1.290,26					1.290,26	0,22%
11C	CONTRAPARTIDA	CONTRAPARTIDA		1.087,04					1.087,04	0,18%
T	TOTALS	TESOURO	34.587,21	19.239,10	7.485,14	126.833,02	71.813,32	39.467,30	300.000,00	50,88%
C	CONTRAPARTIDA	CONTRAPARTIDA	34.583,82	19.185,98	7.470,02	126.103,18	71.439,54	39.271,81	298.274,05	49,84%

FATURAMENTO MENSAL PREVISTO R\$ 89.090,72 36,476,86% 14.895,16 266,537,11% 149.452,86 78.839,11%

MENSAL PARCIAL PREVISTO EM % R\$ 11,53% 5,88% 2,56% 62,80% 22,94% 15,19%

MENSAL ACUMULADO PREVISTO EM % R\$ 11,53% 17,61% 20,10% 62,91% 86,84% 100,00%

Resp. Técnico: **ENIO AUGUSTO SIQUEIRA DA LUZ** Assinado de forma digital por ENIO AUGUSTO SIQUEIRA DA LUZ:08054071973 Data: 2015.02.04 14:53:19 -03'00'

Assinatura: **SEZAR AUGUSTO BOVINO** Assinado de forma digital por SEZAR AUGUSTO BOVINO:33348170915 Data: 2015.02.04 15:31:02 -03'00'

Assinatura: **SEZAR AUGUSTO BOVINO** Assinado de forma digital por SEZAR AUGUSTO BOVINO:33348170915 Data: 2015.02.04 15:31:02 -03'00'

USO EXCLUSIVO DO CONVÊNIO DA SECRETARIA DE ESTADO DAS CIDADES - SECID COM O PARANACIDADE

Data Base da aprovação do Orçamento (Decreto 10.086/22 do Paraná, que regulamenta a Lei 14.132/21): 04/09/2015 - 1ar



BDI - ACÓRDÃO Nº 2622/2013 - TCU - PREFEITURA PAVIMENTAÇÃO - ANEXO VII		
PAVIMENTAÇÃO DE VIAS URBANAS - LEI LICITAÇÃO Nº 14.133/2021		
IMPOSTOS	ISS =	1,00
	PIS =	0,65
	COFINS =	3,00
	CPRB =	-
	TOTAL =	4,65
TIPO DE SERVIÇO	OBRAS	MATERIAIS
ADMINISTRAÇÃO CENTRAL	4,01	3,45
RISCOS	0,56	0,85
SEGUROS E GRANTIAS	0,40	0,48
DESPESAS FINANCEIRAS	1,11	0,85
LUCRO	7,30	5,11
BDI (OBRA OU MATERIAIS/EQUIP.)	19,44	15,28
BDI=((((1+(C8+C9+C10)/100)*(1+C11/100)*(1+C12/100))/(1-C6/100))-1)*100)		
BDI (OBRA)	19,44%	
BDI (MATERIAIS E EQUIPAMENTOS)	15,28%	

ENIO AUGUSTO SIQUEIRA DA LUZ:080540719 73
 Assinado de forma digital por ENIO AUGUSTO SIQUEIRA DA LUZ:08054071973
 Dados: 2025.02.03 11:08:45 -03'00'

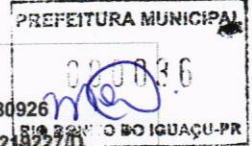

RNP: 1722380926
Carteira: PR-219227/D

1. Responsável Técnico

ENIO AUGUSTO SIQUEIRA DA LUZ

Título profissional:
ENGENHEIRO CIVIL

2. Dados do Contrato

Contratante: **PREFEITURA MUNICIPAL DE RIO BONITO DO IGUAÇU**

CNPJ: 95.587.770/0001-99

RUA SETE DE SETEMBRO, 720
CENTRO - RIO BONITO DO IGUAÇU/PR 85340-000

Contrato: (Sem número) Celebrado em: 30/01/2025
Valor: R\$ 5.300,00 Tipo de contratante: Pessoa Jurídica (Direito Público) brasileira
Ação Institucional: Órgão Público (Servidor/Empregado)

3. Dados da Obra/Serviço

MÁRIO PROVIN SOBRINHO, S/N
LOTEAMENTO ZANATTA - RIO BONITO DO IGUAÇU/PR 85340-000

Data de Início: 10/02/2025 Previsão de término: 10/02/2026 Coordenadas Geográficas: -25,485438 x -52,531895

Finalidade: Infra-estrutura

Proprietário: **PREFEITURA MUNICIPAL DE RIO BONITO DO IGUAÇU** CNPJ: 95.587.770/0001-99

PRACHEDES TAVARES, S/N
LOTEAMENTO TRENTO - RIO BONITO DO IGUAÇU/PR 85340-000

Data de Início: 10/02/2025 Previsão de término: 10/02/2026 Coordenadas Geográficas: -25,485337 x -52,529604

Finalidade: Infra-estrutura

Proprietário: **PREFEITURA MUNICIPAL DE RIO BONITO DO IGUAÇU** CNPJ: 95.587.770/0001-99

MARINS GONÇALVES DE ALMEIDA, S/N
LOTEAMENTO TRENTO - RIO BONITO DO IGUAÇU/PR 85340-000

Data de Início: 10/02/2025 Previsão de término: 10/02/2026 Coordenadas Geográficas: -25,485414 x -52,529427

Finalidade: Infra-estrutura

Proprietário: **PREFEITURA MUNICIPAL DE RIO BONITO DO IGUAÇU** CNPJ: 95.587.770/0001-99

JOÃO PIZATTO, S/N
LOTEAMENTO TRENTO - RIO BONITO DO IGUAÇU/PR 85340-000

Data de Início: 10/02/2025 Previsão de término: 10/02/2026 Coordenadas Geográficas: -25,485041 x -52,528821

Finalidade: Infra-estrutura

Proprietário: **PREFEITURA MUNICIPAL DE RIO BONITO DO IGUAÇU** CNPJ: 95.587.770/0001-99

4. Atividade Técnica

[Elaboração de orçamento, Fiscalização de obra, Projeto] de *pavimentação asfáltica para vias urbanas*

Quantidade 4687,90 Unidade M2

Após a conclusão das atividades técnicas o profissional deverá proceder a baixa desta ART

5. Observações

PAVIMENTAÇÃO ASFÁLTICA SOBRE PEDRAS IRREGULARES EM VIAS URBANAS.

7. Assinaturas

Documento assinado eletronicamente por ENIO AUGUSTO SIQUEIRA DA LUZ, registro Crea-PR PR-219227/D, na área restrita do profissional com uso de login e senha, na data 30/01/2025 e hora 09h19.

PREFEITURA MUNICIPAL DE RIO BONITO DO IGUAÇU - CNPJ: 95.587.770/0001-99

8. Informações

- A ART é válida somente quando quitada, conforme informações no rodapé deste formulário ou conferência no site www.crea-pr.org.br.
- A autenticidade deste documento pode ser verificada no site www.crea-pr.org.br ou www.confrea.org.br
- A guarda da via assinada da ART será de responsabilidade do profissional e do contratante com o objetivo de documentar o vínculo contratual.

Acesso nosso site www.crea-pr.org.br
Central de atendimento: 0800 041 0067



CREA-PR
Conselho Regional de Engenharia e Agronomia do Paraná

Valor da ART: R\$ 103,03

Registrada em : 03/02/2025

Valor Pago: R\$ 103,03

A autenticidade desta ART pode ser verificada em <https://servicos.crea-pr.org.br/publico/art>
Impresso em: 03/02/2025 16:27:32

www.crea-pr.org.br





PARANACIDADE



Documento assinado com certificado PKCS7 por:

- SEZAR AUGUSTO BOVINO (03/02/2025 16:46:39 - CPF: 33348170915)

Documento assinado eletronicamente por:

Enio Augusto Siqueira da Luz (03/02/2025 16:47:32)

Nome do arquivo:

2025020316473225.pdf

Aponte a sua câmera e verifique a autenticidade:



<https://dss.paranacidade.org.br/validaAssinatura.htm?controle=2025020316473225>



PLANEJAMENTO DO PROJETO / OBRA DE RECAPE - EDITAL

RELAÇÃO DOS DESCRITIVOS DE CADA ETAPA DO PROJETO / OBRA

Município:	RIO BONITO DO IGUAÇU	PRIORIDADE Nº	51	SAM	48
Projeto :	RECAPE - RECAPEAMENTO DE VIAS URBANAS	LOTE nº	1		
Local da Obra :	TRECHOS DE RUAS DO PERIMETRO URBANO MUNICIPAL	Tabela Referência: DER/PR de OUTUBRO/24 SINAPI de DEZEMBRO/2024 sem desoneração			
Fonte do Recurso:	PAM	Data Base da aprovação do Orçamento (Decreto 10.086/22 do Paraná, que regulamenta a Lei 14.133/21):	04/02/2025 - tar		
NÚMERO DE ETAPAS DESTA PROJETO:	06	Observação: Vetado a medição por preço unitário. Só será liberado a emissão da Nota Fiscal após o atingimento de 100% da Etapa.			

Valor GLOBAL do projeto:	R\$ 599.274,05	Valor total Mão de Obra:	R\$ 178.894,54	Valor total dos Materiais:	R\$ 420.379,51
			29,85%		70,15%

SEQUÊNCIA DAS ETAPAS	Nº DIAS DE EXECUÇÃO	VALOR PROJETADO P/ CADA ETAPA	DESCRIÇÃO DAS ETAPAS
TOTAL:	180	R\$ 599.274,05	
Etapa 1 - Início	30	R\$ 69.090,73	INICIARA NA RUA MARIO PROVIM SOBRINHO, COM OS SERVIÇOS DE PASSEIOS PÚBLICOS
Etapa 2	30	R\$ 36.416,08	PREVISTO A EXECUCAO DOS PASSEIOS PUBLICOS DA RUA PRACHEDES TAVARES
Etapa 3	30	R\$ 14.958,16	EXECUCAO DOS PASSEIOS PUBLICOS E RAMPAS DA RUA JOAO PIZATTO
Etapa 4	30	R\$ 256.517,11	PAVIMENTACAO DA RUA MARIO PROVIM SOBRINHO
Etapa 5	30	R\$ 143.452,86	PAVIMENTACAO DA RUA PRACHEDES TAVARES E RUA MARINS G. DE ALMEIDA
Etapa 6	30	R\$ 78.839,11	PAVIMENTO DA RUA JOAO PIZATTO E SINALIZACAO FINAL DE VIAS.

Resp. Técnico (assinatura digital): ENIO AUGUSTO SIQUEIRA DA LUZ:08054071973 ENIO AUGUSTO SIQUEIRA DA LUZ - CREA PR-219.227/D	Assinado de forma digital por ENIO AUGUSTO SIQUEIRA DA LUZ:08054071973 Dados: 2025.02.04 14:52:58 -03'00'	Prefeito(a) (assinatura digital): SEZAR AUGUSTO BOVINO:33348170915 SEZAR AUGUSTO BOVINO	Assinado de forma digital por SEZAR AUGUSTO BOVINO:33348170915 Dados: 2025.02.04 15:31:38 -03'00'
--	--	--	--

USO EXCLUSIVO DO CONVÊNIO DA SECRETARIA DE ESTADO DAS CIDADES - SECID COM O PARANACIDADE



PLANILHA DE SERVIÇOS - RESUMO - EDITAL LICITAÇÃO					
Município:	RIO BONITO DO IGUAÇU		SAM		
Projeto :	PAVIMENTAÇÃO DE VIAS URBANAS		LOTE n°		1
SEQUÊNCIA	DESCRIÇÃO DOS SERVIÇOS	TOTAL DA MÃO DE OBRA	TOTAL DO MATERIAL	(R\$) - PM TOTAIS	Grandes Itens (%)
1	SERVIÇOS PRELIMINARES	463,24	3.034,25	3.497,49	0,60%
2	TERRAPLENAGEM	399,70	-	399,70	0,07%
3	DRENAGEM	-	-	-	
4	BASE / SUB-BASE	-	-	-	
5	REVESTIMENTO	87.169,05	361.044,62	448.213,67	77,15%
6	MEIO-FIO E SARJETA	551,00	1.521,50	2.072,50	0,36%
7	SERVIÇOS DE URBANIZAÇÃO	57.061,83	44.964,74	102.016,57	17,56%
8	SINALIZAÇÃO DE TRÂNSITO	2.562,70	8.036,89	10.599,59	1,82%
9	ILUMINAÇÃO PÚBLICA	-	-	-	
10	SERVIÇOS DIVERSOS	-	-	-	
11	ENSAIOS TECNOLÓGICOS	12.542,31	1.635,54	14.177,85	2,44%
		160.749,83	420.227,54	580.977,37	100,00%
		27,67%	72,33%		

Experiência :	Quantidade (projeto)	Unid	Quantidade Edital (50%)
Pavimentação em Concreto Betuminoso Usinado à Quente (CBUQ)	713,97	tonelada	356,98
Data Base da aprovação do Orçamento (Decreto 10.086/22 do Paraná, que regulamenta a Lei 14.133/21):			31/01/2025 - sex

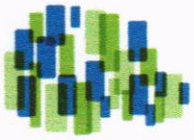

PARANACIDADE



Documento assinado eletronicamente por:
Enio Augusto Siqueira da Luz (31/01/2025 09:48:59)

Nome/controlado do arquivo:
2025013109485944.pdf

Aposte a sua câmera e verifique a autenticidade:



<https://dss.paranacidade.org.br/validaAssinatura.htm?controle=2025013109485944>

PLANILHA DE SERVIÇOS - RECAPE - LEILITAÇÃO Nº 14.133/2021 - ANEXO III

Código Item	Origem	DESCRIÇÃO DOS SERVIÇOS	BOLA de Cálculo Serviço de T.M.T. em m² x 1,12	CONSUMO (un)	CUSTOS UNITÁRIOS - (R\$)					QUANTIDADE	VALOR DA MÃO DE OBRA + TRANSPORTE (R\$)	VALOR DO MATERIAL (R\$)	TOTAL ITEM (R\$)	CURVA ABC (%)	TOTAL GLOBAL (R\$)		
					TRAB	MÃO DE OBRA	MATERIAL	PREÇO UNIT. SEM BDI	PREÇO UNIT. MÃO DE OBRA + TRANSPORTE COM BDI							PREÇO UNIT. MATERIAL COM BDI	PREÇO UNITÁRIO COM BDI
1	509	SERVIÇOS PRELIMINARES															
00051	ORSE	PLACA DE OBRA 4,00 X 2,00 M EM CHAPA DE AÇO GALVANIZADO, INCLUSIVE ABRIGAÇÃO, EM MADEIRA E PONTALETES															
554	DER	Deslocamento de obra, dem. - 2,00m															
400300	DER	SERVIÇOS PRELIMINARES															
5	511	REVESTIMENTO															
PAN-209	PNC	Lixagem e limpeza de pisos (Recap)															
581100A	DER/PRC	Pintura de ligação com RRS-IC - exclusão areado															
581200B	DER/PRC	Pintura de ligação com RRS-IC - exclusão areado															
570000F	DER/PRC	Fornecimento de areado RRS-IC - pintura de ligação															
580000P	DER/PRC	CBUQ - Novos Treços - TRACD 4 - FAIXA "P" - reperfilamento - (Quant. menor que 10,000 ton)															
580000P	DER/PRC	Fornecimento de CAP - CBUQ (Quantidade menor que 10,000 ton)															
570000D	DER/PRC	CBUQ - Novos Treços - TRACD 5 - FAIXA "D" - (Quant. menor que 10,000 ton)															
580000H	DER/PRC	Fornecimento de CAP - CBUQ (Quantidade menor que 10,000 ton)															
5	557	MEDIO-PRO E PAR-QUÊ															
810200	DER	Medio-Pro com Saizina DER - Tipo 2 - (0,542 m³) - Médios "in loco"															
7	558	SERVIÇOS DE URBANIZAÇÃO															
401100	DER	Regularização, conformando a topografia e compactação de solo p/ assentamento de caldeirões/baixas															
603000G	DER/PRC	Leitura de Bola															
600000E	DER/PRC	Calçada Concreto (s = 5,00 cm)															
600000F	DER/PRC	Calçada Concreto (s = 8,00 cm)															
605000J	DER/PRC	Rampa para PNE com Piso Tãbi (NBR 9050) - Modelo 05 - 7,89 m²															
634000	DER	Fornecimento e assentamento de piso tãbi de concreto dimensionado 20x20cm/relevo															
8	552	SINALIZAÇÃO DE TRÁNSITO															
820000	DER	Faixa de Sinalização Horizontal/Orta mesma altura base aderente (0,034 m²/m²)															
820000F	DER/PRC	Placa sinalizadora retro-reflectiva (0,164 m²/m²) + suporte METÁLICO															
820000G	DER/PRC	Placa sinalizadora retro-reflectiva (0,164 m²/m²) + suporte METÁLICO + suporte METÁLICO															
11	553	ENSAIOS TECNOLÓGICOS															
2402277	8MA/31	(Os custos com mobilização e desmobilização de equipe e equipamentos para a extração de amostras para os ensaios tecnológicos, exceto de capa metálica, serão de responsabilidade da empresa executora da obra)															
09.04.04	DAER	Ensaio de Controle de Tare de Aplicação de Ligante Betuminoso															
09.04.04	DAER	Ensaio de Permeabilidade de Betão - Mistura Betuminosa															
09.05.02	DAER	Ensaio de Controle de Ous de Compactação de Mistura Asfáltica															
09.04.05	DAER	Ensaio de Densidade de Material Betuminoso															
09.01.18	DAER	Extração de corpos de prova de concreto asfáltico com sondas rotativas Mobilização e desmobilização de equipamento e equipe para extração de corpos de prova de capa asfáltica.															
ORÇAMENTO DO PROJETO COM BASE NA LEI Nº 14.133 / 2021																	
TOTAL DO PAVIMENTO (1-2-4-5-8)											218.241,15	51.373,84	270.615,00		73.187,79		
TOTAL DE DRENAGEM (3)											11.534,80	43.706,40	55.241,20		128.987,93		
TOTAL DE URBANISMO E SINALIZAÇÃO (7-8)											9.354,38	7.813,55	17.167,93		34.385,86		
TOTAL DE ILLUMINAÇÃO PÚBLICA (9)											-	-	-		-		
TOTAL DE SERVIÇOS DIVERSOS (10)											-	-	-		-		
TOTAL DE ENSAIOS TECNOLÓGICOS (11)											935,27	153,69	1.088,96		2.074,91		
INFORMAR A ÁREA ATUAL DESTA VÃO (m²):											589,00				128.987,93		
CUSTO DA OBRA: R\$/m²											128.987,93				128.987,93		

Data Base de aprovação do Orçamento (Decreto 10.862/22 de Paraná, que regulamenta a Lei 14.132/21) - 12/2023

PREFEITURA MUNICIPAL

000043

2023

SECRETARIA MUNICIPAL DE FINANÇAS

SECRETARIA MUNICIPAL DE OBRAS E SERVIÇOS PÚBLICOS

SECRETARIA MUNICIPAL DE URBANISMO E SINALIZAÇÃO

SECRETARIA MUNICIPAL DE ILLUMINAÇÃO PÚBLICA

SECRETARIA MUNICIPAL DE SERVIÇOS DIVERSOS

SECRETARIA MUNICIPAL DE ENSAIOS TECNOLÓGICOS

INFORMAR A ÁREA ATUAL DESTA VÃO (m²):

CUSTO DA OBRA: R\$/m²

PLANILHA DE SERVIÇOS - RECAPE - LEI LICITAÇÃO Nº 14.133/2021 - ANEXO III

Município: RIO BONITO DO IGUAÇU
 Projeto: RECAPE - RECAPAMENTO DE VIAS URBANAS
 Local da Obra: RUA MARIO PROVIM SOBRIHO
 Fonte do Recurso: PAM

Código Item	Origem	Descrição dos Serviços	SIGLA do Código Serviço de Transporte e DMT em 2x11,2x	CONSUMO (ton)	TRANSP	MÃO DE OBRA	MATERIAL	PREÇO UNITÁRIO TOTAL SEM BDI	PREÇO UNIT. MÁQ DE OBRA + TRANSPORTE COM BDI	PREÇO UNIT. MÁQ DE OBRA + TRANSPORTE COM BDI	PREÇO UNIT. MÁQ DE OBRA + TRANSPORTE COM BDI	QUANTIDADE	UNID	VALOR DA MÁQ DE OBRA + TRANSPORTE (R\$)	VALOR DO MATERIAL (R\$)	TOTAL ITEM (R\$)	CURVA ABC (%)	TOTAL GLOBAL (R\$)
1	500	SERVIÇOS PRELIMINARES										1,00	un	464,17	3.040,35	3.504,52	1,02%	2.554,22
0001	ORBE	PLACA DE OBRA 4,00 X 2,00 M EM CHAMBA DE AÇO GALVANIZADO, INCLUSIVE ARMAÇÃO EM MADEIRA E PONTALETES			397,84	2.540,40		3.946,93	464,17	3.040,35	464,17	1,00	un	464,17	3.040,35	3.504,52	1,02%	2.554,22
2	554	TERRAPLANAGEM																
400300	DER	Destacamento aviação, dem., > 3,0cm																
5	551	REVESTIMENTO																
PAV-089	PVC	Linhaça e laminação de pátio (Recape)																
81100A	DER/PRC	Fornecimento de material RR-1C - exclusão emoldo	boxa RR-1C	0,0006														
50420B	DER/PRC	Fornecimento de material RR-1C - pintura de lipeço	MAX - 370,00 / 0,00	1,0000														
57000F	DER/PRC	Forro de lipeço	boxa CAP	0,0556														
58000P	DER/PRC	Fornecimento de CAP - CBUJ (Quantidade menor que 10,000 ton)	WAO - 364,00 / 0,00	1,0000														
57000H	DER/PRC	Fornecimento de CAP - CBUJ (Quantidade menor que 10,000 ton)	WAO - 364,00 / 0,00	1,0000														
58000H	DER/PRC	Fornecimento de CAP - CBUJ (Quantidade menor que 10,000 ton)	WAO - 364,00 / 0,00	1,0000														
58000H	DER/PRC	Fornecimento de CAP - CBUJ (Quantidade menor que 10,000 ton)	WAO - 364,00 / 0,00	1,0000														
58000H	DER/PRC	Fornecimento de CAP - CBUJ (Quantidade menor que 10,000 ton)	WAO - 364,00 / 0,00	1,0000														
58000H	DER/PRC	Fornecimento de CAP - CBUJ (Quantidade menor que 10,000 ton)	WAO - 364,00 / 0,00	1,0000														
58000H	DER/PRC	Fornecimento de CAP - CBUJ (Quantidade menor que 10,000 ton)	WAO - 364,00 / 0,00	1,0000														
58000H	DER/PRC	Fornecimento de CAP - CBUJ (Quantidade menor que 10,000 ton)	WAO - 364,00 / 0,00	1,0000														
58000H	DER/PRC	Fornecimento de CAP - CBUJ (Quantidade menor que 10,000 ton)	WAO - 364,00 / 0,00	1,0000														
58000H	DER/PRC	Fornecimento de CAP - CBUJ (Quantidade menor que 10,000 ton)	WAO - 364,00 / 0,00	1,0000														
58000H	DER/PRC	Fornecimento de CAP - CBUJ (Quantidade menor que 10,000 ton)	WAO - 364,00 / 0,00	1,0000														
58000H	DER/PRC	Fornecimento de CAP - CBUJ (Quantidade menor que 10,000 ton)	WAO - 364,00 / 0,00	1,0000														
58000H	DER/PRC	Fornecimento de CAP - CBUJ (Quantidade menor que 10,000 ton)	WAO - 364,00 / 0,00	1,0000														
58000H	DER/PRC	Fornecimento de CAP - CBUJ (Quantidade menor que 10,000 ton)	WAO - 364,00 / 0,00	1,0000														
58000H	DER/PRC	Fornecimento de CAP - CBUJ (Quantidade menor que 10,000 ton)	WAO - 364,00 / 0,00	1,0000														
58000H	DER/PRC	Fornecimento de CAP - CBUJ (Quantidade menor que 10,000 ton)	WAO - 364,00 / 0,00	1,0000														
58000H	DER/PRC	Fornecimento de CAP - CBUJ (Quantidade menor que 10,000 ton)	WAO - 364,00 / 0,00	1,0000														
58000H	DER/PRC	Fornecimento de CAP - CBUJ (Quantidade menor que 10,000 ton)	WAO - 364,00 / 0,00	1,0000														
58000H	DER/PRC	Fornecimento de CAP - CBUJ (Quantidade menor que 10,000 ton)	WAO - 364,00 / 0,00	1,0000														
58000H	DER/PRC	Fornecimento de CAP - CBUJ (Quantidade menor que 10,000 ton)	WAO - 364,00 / 0,00	1,0000														
58000H	DER/PRC	Fornecimento de CAP - CBUJ (Quantidade menor que 10,000 ton)	WAO - 364,00 / 0,00	1,0000														
58000H	DER/PRC	Fornecimento de CAP - CBUJ (Quantidade menor que 10,000 ton)	WAO - 364,00 / 0,00	1,0000														
58000H	DER/PRC	Fornecimento de CAP - CBUJ (Quantidade menor que 10,000 ton)	WAO - 364,00 / 0,00	1,0000														
58000H	DER/PRC	Fornecimento de CAP - CBUJ (Quantidade menor que 10,000 ton)	WAO - 364,00 / 0,00	1,0000														
58000H	DER/PRC	Fornecimento de CAP - CBUJ (Quantidade menor que 10,000 ton)	WAO - 364,00 / 0,00	1,0000														
58000H	DER/PRC	Fornecimento de CAP - CBUJ (Quantidade menor que 10,000 ton)	WAO - 364,00 / 0,00	1,0000														
58000H	DER/PRC	Fornecimento de CAP - CBUJ (Quantidade menor que 10,000 ton)	WAO - 364,00 / 0,00	1,0000														
58000H	DER/PRC	Fornecimento de CAP - CBUJ (Quantidade menor que 10,000 ton)	WAO - 364,00 / 0,00	1,0000														
58000H	DER/PRC	Fornecimento de CAP - CBUJ (Quantidade menor que 10,000 ton)	WAO - 364,00 / 0,00	1,0000														
58000H	DER/PRC	Fornecimento de CAP - CBUJ (Quantidade menor que 10,000 ton)	WAO - 364,00 / 0,00	1,0000														
58000H	DER/PRC	Fornecimento de CAP - CBUJ (Quantidade menor que 10,000 ton)	WAO - 364,00 / 0,00	1,0000														
58000H	DER/PRC	Fornecimento de CAP - CBUJ (Quantidade menor que 10,000 ton)	WAO - 364,00 / 0,00	1,0000														
58000H	DER/PRC	Fornecimento de CAP - CBUJ (Quantidade menor que 10,000 ton)	WAO - 364,00 / 0,00	1,0000														
58000H	DER/PRC	Fornecimento de CAP - CBUJ (Quantidade menor que 10,000 ton)	WAO - 364,00 / 0,00	1,0000														
58000H	DER/PRC	Fornecimento de CAP - CBUJ (Quantidade menor que 10,000 ton)	WAO - 364,00 / 0,00	1,0000														
58000H	DER/PRC	Fornecimento de CAP - CBUJ (Quantidade menor que 10,000 ton)	WAO - 364,00 / 0,00	1,0000														
58000H	DER/PRC	Fornecimento de CAP - CBUJ (Quantidade menor que 10,000 ton)	WAO - 364,00 / 0,00	1,0000														
58000H	DER/PRC	Fornecimento de CAP - CBUJ (Quantidade menor que 10,000 ton)	WAO - 364,00 / 0,00	1,0000														
58000H	DER/PRC	Fornecimento de CAP - CBUJ (Quantidade menor que 10,000 ton)	WAO - 364,00 / 0,00	1,0000														
58000H	DER/PRC	Fornecimento de CAP - CBUJ (Quantidade menor que 10,000 ton)	WAO - 364,00 / 0,00	1,0000														
58000H	DER/PRC	Fornecimento de CAP - CBUJ (Quantidade menor que 10,000 ton)	WAO - 364,00 / 0,00	1,0000														
58000H	DER/PRC	Fornecimento de CAP - CBUJ (Quantidade menor que 10,000 ton)	WAO - 364,00 / 0,00	1,0000														
58000H	DER/PRC	Fornecimento de CAP - CBUJ (Quantidade menor que 10,000 ton)	WAO - 364,00 / 0,00	1,0000														
58000H	DER/PRC	Fornecimento de CAP - CBUJ (Quantidade menor que 10,000 ton)	WAO - 364,00 / 0,00	1,0000														
58000H	DER/PRC	Fornecimento de CAP - CBUJ (Quantidade menor que 10,000 ton)	WAO - 364,00 / 0,00	1,0000														
58000H	DER/PRC	Fornecimento de CAP - CBUJ (Quantidade menor que 10,000 ton)	WAO - 364,00 / 0,00	1,0000														
58000H	DER/PRC	Fornecimento de CAP - CBUJ (Quantidade menor que 10,000 ton)	WAO - 364,00 / 0,00	1,0000														
58000H	DER/PRC	Fornecimento de CAP - CBUJ (Quantidade menor que 10,000 ton)	WAO - 364,00 / 0,00	1,0000														
58000H	DER/PRC	Fornecimento de CAP - CBUJ (Quantidade menor que 10,000 ton)	WAO - 364,00 / 0,00	1,0000														
58000H	DER/PRC	Fornecimento de CAP - CBUJ (Quantidade menor que 10,000 ton)	WAO - 364,00 / 0,00	1,0000														
58000H	DER/PRC	Fornecimento de CAP - CBUJ (Quantidade menor que 10,000 ton)	WAO - 364,00 / 0,00	1,0000														
58000H	DER/PRC	Fornecimento de CAP - CBUJ (Quantidade menor que 10,000 ton)	WAO - 364,00 / 0,00	1,0000														
58000H	DER/PRC	Fornecimento de CAP - CBUJ (Quantidade menor que 10,000 ton)	WAO - 364,00 / 0,00	1,0000														
58000H	DER/PRC	Fornecimento de CAP - CBUJ (Quantidade menor que 10,000 ton)	WAO - 364,00 / 0,00	1,0000														
58000H	DER/PRC	Fornecimento de CAP - CBUJ (Quantidade menor que 10,000 ton)	WAO - 364,00 / 0,00	1,0000														
58000H	DER/PRC	Fornecimento de CAP - CBUJ (Quantidade menor que 10,000 ton)	WAO - 364,00 / 0,00	1,0000														
58000H	DER/PRC	Fornecimento de CAP - CBUJ (Quantidade menor que 10,000 ton)	WAO - 364,00 / 0,00	1,0000														
58000H	DER/PRC	Fornecimento de CAP - CBUJ (Quantidade menor que 10,000 ton)	WAO - 364,00 / 0,00	1,0000														
58000H	DER/PRC	Fornecimento de CAP - CBUJ (Quantidade menor que 10,000 ton)	WAO - 364,00 / 0,00	1,0000														
58000H	DER/PRC	Fornecimento de CAP - CBUJ (Quantidade menor que 10,000 ton)	WAO - 364,00 / 0,00	1,0000														
58000H	DER/PRC	Fornecimento de CAP - CBUJ (Quantidade menor que 10,000 ton)	WAO - 364,00 / 0,00	1,0000														
58000H	DER/PRC	Fornecimento de CAP - CBUJ (Quantidade menor que 10,000 ton)	WAO - 364,00 / 0,00	1,0000														
58000H	DER/PRC	Fornecimento de CAP - CBUJ (Quantidade menor que 10,000 ton)	WAO - 364,00 / 0,00	1,0000														
58000H	DER/PRC	Fornecimento de CAP - CBUJ (Quantidade menor que 10,000 ton)	WAO - 364,00 / 0,00	1,0000														
58000H	DER/PRC	Fornecimento de CAP - CBU																



PREFEITURA MUNICIPAL DE
RIO BONITO DO IGUAÇU

PREFEITURA MUNICIPAL DE RIO BONITO DO IGUAÇU
Rua Sete de Setembro, 720 – Centro
85340-000 - Rio Bonito do Iguaçu – Paraná
engenharia.riobonito@gmail.com
(42) 3653-1122



SECRETARIA DE OBRAS E URBANISMO

TERMO DE REFERENCIA N.º 004/2025

1. DEFINIÇÃO DO OBJETO:

Lei Federal nº 14.133/21, alínea 'a' do inciso XXIII do artigo 6º

1.1. Contratação de Empresa (Construtora) para **Execução de Pavimentação Asfáltica Sobre Pedras Irregulares, calçadas, acessibilidade e sinalização, em vias públicas da cidade de Rio Bonito do Iguaçu.** Conforme convênio celebrado entre a Secretária de Estado das Cidades – SECID, e o Município de Rio Bonito do Iguaçu.

1.2. Especificações do objeto e quantitativos:

As quantidades para a composição do valor (preço base) para a execução do objeto, o Departamento de Engenharia do município de Rio Bonito do Iguaçu, elaborou o projeto técnico de engenharia e utilizou as tabelas orçamentarias SINAPI E DER, em vigor.

OBJETO	PROPOSTA			
	ÁREA M ²	TOTAL R\$	TRANSF. VOLUNTÁRIA	CONTRA PARTIDA MUNICÍPIO
Pavimentação em CBUQ, (Recape Asfáltico); Calçadas com acessibilidade; Sinalização Horizontal e vertical, em vias públicas do quadro urbano, conforme convênio celebrado entre a Secretária de Estado das Cidades – SECID e o Município de Rio Bonito do Iguaçu.	4.687,90	599.274,05 100 %	300.000,00 50,06 %	299.274,05 49,94 %

Caso a melhor proposta seja de valor menor ao estipulado, o empenho deverá ser proporcional, respeitando as percentagens da planilha acima. Caso a melhor proposta seja de valor maior ao estipulado, o município deverá arcar com a diferença integralmente.



PREFEITURA MUNICIPAL DE
RIO BONITO DO IGUAÇU

PREFEITURA MUNICIPAL DE RIO BONITO DO IGUAÇU

Rua Sete de Setembro, 720 – Centro
85340-000 - Rio Bonito do Iguaçu – Paraná
engenharia.riobonito@gmail.com
(42) 3653-1122



SECRETARIA DE OBRAS E URBANISMO

2. FUNDAMENTAÇÃO DA CONTRATAÇÃO

Lei Federal nº 14.133/21, alínea 'b' do inciso XXIII do artigo 6º

- 2.1. O presente Termo de Referência encontra amparo no Estudo Técnico Preliminar em anexo.

3. DESCRIÇÃO DA SOLUÇÃO COMO UM TODO

Lei Federal nº 14.133/21, alínea 'c' do inciso XXIII do artigo 6º

3.1. A presente contratação tem como objetivo a Execução de Pavimentação asfáltica CBUQ, sobre pedras irregulares (Recape), calçadas, acessibilidade e sinalização viária em vias urbanas da cidade de Rio Bonito do Iguaçu, conforme projetos, memorial descritivo, cronograma e demais peças técnicas em anexo a este instrumento, que foi elaborado com base em estudo técnico realizado pelo departamento de engenharia do município.

3.2. A execução deverá seguir as especificações técnicas contidas nos projetos, memorial descritivo, orçamento e demais peças fornecidas por esta municipalidade e que farão parte da pasta técnica do processo de licitação.

3.3. A contratada ficará responsável pela integridade estrutural da obra de acordo com a legislação que regulamenta este tipo de intervenção.

3.4. Local da Intervenção:

Quadro urbano da cidade de Rio Bonito do Iguaçu/Pr.

- Ver mapa de localização anexo a este instrumento

4. REQUISITOS DA CONTRAÇÃO

Lei Federal nº 14.133/21, alínea 'd' do inciso XXIII do artigo 6º

4.1. O Objeto a ser licitado, pelas suas características e com base nas justificativas acima mencionadas, se dará por meio de processo licitatório, a modalidade **CONCORRENCIA ELETRÔNICA**.

4.2. A Execução se dará pelo regime de empreitada por preço global, onde a contratada estará se empenhando para executar os serviços de acordo com o projeto e seus anexos.

4.3. Os serviços serão executados por empresa especializada, devidamente regulamentada e autorizada pelos órgãos competentes, com registro no CREA e em conformidade com a legislação vigente e padrões de sustentabilidade exigido nesse instrumento e nas peças técnicas.

4.4. A prestação dos serviços de engenharia não gera vínculo empregatício entre empregados da contratada e a administração pública.



PREFEITURA MUNICIPAL DE
RIO BONITO DO IGUAÇU

PREFEITURA MUNICIPAL DE RIO BONITO DO IGUAÇU

Rua Sete de Setembro, 720 – Centro
85340-000 - Rio Bonito do Iguaçu – Paraná
engenharia.riobonito@gmail.com
(42) 3653-1122



SECRETARIA DE OBRAS E URBANISMO

5. PRAZO DE EXECUÇÃO DO OBJETO E VIGÊNCIA DO CONTRATO

Lei Federal nº 14.133/21, alínea 'e' do inciso XXIII do artigo 6º

- 5.1. O prazo de execução do objeto será de até 180 (cento e oitenta) dias, contados da assinatura da ordem de serviço, para a conclusão do objeto contratado.
- 5.1.1. A vigência do contrato terá um prazo de 365 (Trezentos e sessenta e cinco dias)
- 5.2. Eventuais falhas na execução do projeto e ausência de comissionamento serão de responsabilidade da contratada, que deverá realizar os reparos e ajustes exigidos até a obtenção do referido comissionamento.
- 5.3. Antes da entrega definitiva do objeto será realizada vistoria pormenorizada na obra.
- 5.4. O Objeto será concebido de forma a permitir a otimizar o trafego tanto para veículos como para pedestres nas vias (local) objeto da intervenção.
- 5.4. O objeto da licitação tem a natureza de serviço comum de engenharia.
- 5.5. A presente contratação adotará como regime de execução Indireta

6. MODELO DE GESTÃO DO CONTRATO E RECEBIMENTO DO OBJETO

Lei Federal nº 14.133/21, alínea 'f' do inciso XXIII do artigo 6º

6.1. Recebimento

- 6.1.1. O Objeto será recebido provisoriamente, de forma sumária, no ato da entrega, juntamente com a nota fiscal ou instrumento de cobrança equivalente, pelo (a) responsável pelo acompanhamento e fiscalização do contrato, mediante termo detalhado, verificando o cumprimento das exigências de caráter técnico, para efeito de posterior verificação de sua conformidade com as especificações constantes no Termo de Referência e na proposta.
- 6.1.2. O Objeto poderá ser rejeitado, no todo ou em parte, inclusive antes do recebimento provisório, quando em desacordo com as especificações constantes no Termo de Referência, projeto e na proposta, devendo ser sanadas as irregularidades no prazo de 05 (Cinco) dias, a contar da notificação da contratada, às suas custas, sem prejuízo da aplicação das penalidades.
- 6.1.3. O recebimento definitivo ocorrerá, no prazo de 10 (dez) dias, por servidor ou comissão designada por autoridade competente, a contar do recebimento da nota fiscal ou instrumento de cobrança equivalente pela Administração, após a verificação do cumprimento de todas as etapas estabelecidas nas peças técnicas do processo.
- 6.1.4. No caso de controvérsia sobre a execução do objeto, quanto à dimensão, qualidade e quantidade, deverá ser observado o teor do art. 143 da Lei Federal nº 14.133/21, comunicando-se à empresa para emissão de Nota Fiscal no que se refere à parcela incontroversa da execução do objeto, para efeito de liquidação e pagamento.
- 6.1.5. O prazo para a solução, pela contratada, de inconsistências na execução do objeto ou de saneamento da nota fiscal ou de instrumento de cobrança equivalente, verificadas



PREFEITURA MUNICIPAL DE
RIO BONITO DO IGUAÇU

PREFEITURA MUNICIPAL DE RIO BONITO DO IGUAÇU

Rua Sete de Setembro, 720 – Centro
85340-000 - Rio Bonito do Iguaçu – Paraná
engenharia.riobonito@gmail.com
(42) 3653-1122



SECRETARIA DE OBRAS E URBANISMO

pela Administração durante a análise prévia à liquidação de despesa, não será computado para os fins do recebimento definitivo.

6.1.6. O recebimento provisório ou definitivo não excluirá a responsabilidade civil pela solidez e pela segurança do serviço nem a responsabilidade ético-profissional pela perfeita execução do contrato.

6.2 – Gestão do Contrato

6.2.1. O contrato deverá ser executado fielmente pelas partes, de acordo com as cláusulas avençadas e as normas da Lei nº 14.133/21, e cada parte responderá pelas consequências de sua inexecução total ou parcial.

6.2.1. Em caso de impedimento, ordem de paralisação ou suspensão do contrato, o cronograma de execução será prorrogado automaticamente pelo tempo correspondente, anotadas tais circunstâncias mediante simples apostila ou termo aditivo.

6.2.2. As comunicações entre o órgão ou entidade e a contratada devem ser realizadas por escrito sempre que o ato exigir tal formalidade, admitindo-se o uso de mensagem eletrônica para esse fim.

6.2.3. O órgão ou entidade poderá convocar representante da empresa para adoção de providências que devam ser cumpridas de imediato.

6.2.4. Após a assinatura do contrato ou instrumento equivalente, o órgão ou entidade poderá convocar o representante da empresa contratada para reunião inicial para apresentação do plano de fiscalização, que conterá informações acerca das obrigações contratuais, dos mecanismos de fiscalização, das estratégias para execução do objeto, do plano complementar de execução da contratada, quando houver, do método de aferição dos resultados e das sanções aplicáveis, dentre outros.

6.3. Atribuições do FISCAL DO CONTRATO:

6.3.1. Acompanhar a execução do contrato, para que sejam cumpridas todas as condições estabelecidas no contrato, de modo a assegurar os melhores resultados para a Administração.

6.3.2. Anotar no histórico de gerenciamento do contrato todas as ocorrências relacionadas à execução do contrato, com a descrição do que for necessário para a regularização das faltas ou dos defeitos observados.

6.3.3. Identificada qualquer inexatidão ou irregularidade, o fiscal do contrato emitirá notificações para a correção da execução do contrato, determinando prazo para a correção.

6.3.4. Informar ao gestor do contato, em tempo hábil, a situação que demandar decisão ou adoção de medidas que ultrapassem sua competência, para que adote as medidas necessárias e saneadoras, se for o caso.



PREFEITURA MUNICIPAL DE
RIO BONITO DO IGUAÇU

PREFEITURA MUNICIPAL DE RIO BONITO DO IGUAÇU

Rua Sete de Setembro, 720 – Centro
85340-000 - Rio Bonito do Iguaçu – Paraná
engenharia.riobonito@gmail.com
(42) 3653-1122



SECRETARIA DE OBRAS E URBANISMO

6.3.5. No caso de ocorrências que possam inviabilizar a execução do contrato nas datas aprazadas, o fiscal do contrato comunicará o fato imediatamente ao gestor do contrato.

6.3.6. Comunicar ao gestor do contrato, por meio formal, no prazo de no mínimo 90 (noventa) dias antecedente a data de vencimento, o término do contrato sob sua responsabilidade, com vistas à renovação tempestiva ou à prorrogação contratual.

6.3.7. Verificar a manutenção das condições de habilitação da contratada, acompanhará o empenho, o pagamento, as garantias, as glosas e a formalização de apostilamento e termos aditivos, solicitando quaisquer documentos comprobatórios pertinentes, caso necessário.

6.3.8. Caso ocorram descumprimento das obrigações contratuais, o fiscal do contrato atuará tempestivamente na solução do problema, reportando ao gestor do contrato para que tome as providências cabíveis, quando ultrapassar a sua competência.

6.3.9. Fica designado como Fiscal de Contrato o servidor engenheiro civil Sr. Enio Augusto Siqueira da Luz.

6.4. Atribuições do GESTOR DO CONTRATO:

6.4.1. Coordenar a atualização do processo de acompanhamento e fiscalização do contrato contendo todos os registros formais da execução no histórico de gerenciamento do contrato, a exemplo da ordem de serviço, do registro de ocorrências, das alterações e das prorrogações contratuais, elaborando relatório com vistas à verificação da necessidade de adequações do contrato para fins de atendimento da finalidade da administração.

6.4.2. Acompanhar a manutenção das condições de habilitação da contratada, para fins de empenho de despesa e pagamento, e anotar os problemas que obstem o fluxo normal da liquidação e do pagamento da despesa no relatório de riscos eventuais.

6.4.3. Acompanhar os registros realizados pelo fiscal do contrato, de todas as ocorrências relacionadas à execução do contrato e as medidas adotadas, informando, se for o caso, à autoridade superior àquelas que ultrapassarem a sua competência.

6.4.4. Emitir documento comprobatório da avaliação realizada pelos fiscais de contrato quanto ao cumprimento de obrigações assumidas pelo contratado, com menção ao seu desempenho na execução contratual, baseado nos indicadores objetivamente definidos e aferidos, e a eventuais penalidades aplicadas, devendo constar do cadastro de atesto de cumprimento de obrigações.

6.4.5. Tomar providências para a formalização de processo administrativo de responsabilização para fins de aplicação de sanções, a ser conduzido pela comissão de que trata o art. 158 da Lei nº 14.133, de 2021, ou pelo agente ou pelo setor com competência para tal, conforme o caso.

6.4.6. Elaborar relatório final com informações sobre a consecução dos objetivos que tenham justificado a contratação e eventuais condutas a serem adotadas para o aprimoramento das atividades da Administração.



PREFEITURA MUNICIPAL DE
RIO BONITO DO IGUAÇU

PREFEITURA MUNICIPAL DE RIO BONITO DO IGUAÇU

Rua Sete de Setembro, 720 – Centro
85340-000 - Rio Bonito do Iguaçu – Paraná
engenharia.riobonito@gmail.com
(42) 3653-1122



SECRETARIA DE OBRAS E URBANISMO

6.4.7. Fica designado como Gestor de Contrato o representante da Secretário de Obras e urbanismo Sr. Claudinei Xavier do Rego.

7. CRITÉRIOS DE MEDIÇÃO, DE PAGAMENTO, REAJUSTE E EQUILIBRIO ECONÔMICO

Lei Federal nº 14.133/21, alínea 'g' do inciso XXIII do artigo 6º

7.1. Pagamento

7.1.1. Recebida a Nota Fiscal ou documento de cobrança equivalente, correrá o prazo de 10 (dez) dias para fins de verificação e ateste do fiscal e gestor de contrato e servidor e/ou Comissão de Recebimento Definitivo, prorrogáveis por igual período.

7.1.2. Deverá ser verificado se a nota fiscal ou instrumento de cobrança equivalente apresentado expressa os elementos necessários e essenciais do documento, tais como:

- a) o prazo de validade;
- b) a data da emissão;
- c) os dados do contrato e do órgão contratante;
- d) o período respectivo de execução do contrato;
- e) o valor a pagar; e
- f) eventual destaque do valor de retenções tributárias cabíveis.

7.1.3. Havendo erro na apresentação da nota fiscal ou instrumento de cobrança equivalente, ou circunstância que impeça a liquidação da despesa, esta ficará sobrestada até que o contratado providencie as medidas saneadoras, reiniciando-se o prazo após a comprovação da regularização da situação, sem ônus ao contratante;

7.1.4. A nota fiscal ou instrumento de cobrança equivalente deverá ser obrigatoriamente acompanhado da comprovação da regularidade fiscal, constatada por meio de consulta *on-line* ao SICAF ou, na impossibilidade de acesso ao referido Sistema, mediante consulta aos sítios eletrônicos oficiais ou à documentação mencionada no art. 68 da Lei Federal nº 14.133/21.

7.1.5. As notas fiscais devem ser emitidas em nome do Município de Rio Bonito do Iguaçu, CNPJ nº 95.587.7770/0001-99, constando número da licitação, do contrato.

7.1.6. A Administração deverá realizar consulta ao SICAF para:

- a) verificar a manutenção das condições exigidas no edital;
- b) identificar possível razão que impeça a participação em licitação, no âmbito do órgão ou entidade, que implique proibição de contratar com o Poder Público, bem como ocorrências impeditivas indiretas.

7.1.7. Constatando-se, junto ao SICAF, a situação de irregularidade do contratado, será providenciada sua notificação, por escrito, para que, no prazo de 5 (cinco) dias úteis, regularize sua situação ou, no mesmo prazo, apresente sua defesa. O prazo poderá ser prorrogado uma vez, por igual período, a critério do contratante.



PREFEITURA MUNICIPAL DE
RIO BONITO DO IGUAÇU

PREFEITURA MUNICIPAL DE RIO BONITO DO IGUAÇU

Rua Sete de Setembro, 720 – Centro
85340-000 - Rio Bonito do Iguaçu – Paraná
engenharia.riobonito@gmail.com
(42) 3653-1122



SECRETARIA DE OBRAS E URBANISMO

7.2. Reajuste e equilíbrio econômico

7.2.1. Após o interregno de um ano, e desde que haja pedido do contratado, os preços iniciais serão reajustados, mediante a aplicação, pelo contratante, do Índice Nacional de Custo da Construção - INCC, exclusivamente para as obrigações iniciadas e concluídas após a ocorrência da anualidade.

7.2.2. Se houver desequilíbrio da equação econômico-financeira inicial do contrato, os preços poderão ser revistos, a qualquer tempo, desde que cumpridas às condições estabelecidas neste item;

7.2.3. A contratada está ciente que no equilíbrio econômico-financeiro dos preços, poderá ser para aumentar ou para diminuir o valor.

7.2.4. Comprovado o desequilíbrio, a revisão dos preços poderá ser efetuada mediante solicitação da contratada, desde que apresentadas as devidas justificativas.

7.2.5. Planilha de composição do novo preço, com os mesmos elementos formadores dos preços originalmente registrados, devidamente assinada sobre carimbo da empresa;

7.2.6. Cópia da(s) Nota(s) Fiscal(is) dos elementos formadores do novo preço;

7.2.7. Cópia da(s) Nota(s) Fiscal(is) dos elementos formadores do preço emitida a partir da data da primeira publicação do Edital até a data de realização da sessão de abertura dos envelopes de Propostas de Preços;

7.2.8. Outros documentos que comprovem o direito ao reequilíbrio, como por exemplo: demonstrativo de que a alteração dos custos foi superior aos índices oficiais de inflação; histórico de preços do mercado; histórico de preços de compras anteriores da própria Administração Pública; matérias de jornais que constatem tratar-se de elevação extraordinária do preço, orçamento de fornecedores juntado à proposta de preços, etc.

7.2.9. Sendo procedente o requerimento da CONTRATADA, o equilíbrio econômico financeiro será concedido a partir da data do protocolo do pedido.

8. CRITÉRIOS DE SELEÇÃO E REGIME DE EXECUÇÃO

Lei Federal nº 14.133/21, alínea 'g' do inciso XXIII do artigo 6º

8.1.1 Execução se dará em um único lote, por tratar-se de emprego do mesmo tipo material em toda sua execução, sendo adotado o regime de execução global.

8.1.2. Forma de Seleção e Critério de Julgamento da Proposta:

O vencedor será selecionado por meio da realização de procedimento de **LICITAÇÃO, na modalidade Concorrência Eletrônica**, com adoção do critério de julgamento pelo **MENOR PREÇO OU MAIOR DESCONTO** global.



PREFEITURA MUNICIPAL DE
RIO BONITO DO IGUAÇU

PREFEITURA MUNICIPAL DE RIO BONITO DO IGUAÇU

Rua Sete de Setembro, 720 – Centro
85340-000 - Rio Bonito do Iguaçu – Paraná
engenharia.riobonito@gmail.com
(42) 3653-1122

SECRETARIA DE OBRAS E URBANISMO



9. ESTIMATIVA DE VALOR DA CONTRATAÇÃO

Lei Federal nº 14.133/21, alínea "i" do inciso XXIII do artigo 6º

9.1. O custo estimado total da contratação é de R\$ 599.274,05 (Quinhentos e noventa e nove mil, duzentos e setenta e quatro centavos), conforme custos apurados pelo departamento de engenharia, através da planilha orçamentária em anexo a este Termo.

10. SUBCONTRATAÇÃO

Lei Federal nº 14.133/21, artigo 122

10.1. Não será admitida a subcontratação do objeto licitatório

11. SANÇÕES ADMINISTRATIVAS

Lei Federal nº 14.133/21, artigo 155

11.1. A multa poderá ser aplicada em conjunto com todas as demais sanções.

11.2. Aplicação de advertência acrescida de multa:

Descumprimento		Aplicação
descumprimento, de pequena relevância, de obrigação legal ou infração a Lei quando não se justifica aplicação de sanção mais grave		Multa de 1% do valor do contrato + advertência
inexecução parcial de obrigação contratual principal ou acessória de pequena relevância, a critério da Administração, quando não se justificar aplicação de sanção mais grave		Multa de 3% do valor do contrato + advertência
Atraso na entrega de até 30 dias		Multa de mora diária de até 0,3%, calculada sobre o valor global do contrato ou da parcela em atraso

11.3. Aplicação de impedimento de licitar e contratar, acrescida de multa:

Descumprimento	Aplicação
Dar causa à inexecução parcial do contrato, que cause grave dano à Administração.	Multa de 5% do valor do contrato + impedimento de licitar



PREFEITURA MUNICIPAL DE
RIO BONITO DO IGUAÇU

PREFEITURA MUNICIPAL DE RIO BONITO DO IGUAÇU

Rua Sete de Setembro, 720 – Centro
85340-000 - Rio Bonito do Iguaçu – Paraná
engenharia.riobonito@gmail.com
(42) 3653-1122



SECRETARIA DE OBRAS E URBANISMO

Inexecução total do contrato.	Multa de 30% do valor do contrato + impedimento de licitar
Deixar de entregar documentação exigida para o certame	Multa de 10% do valor do contrato + impedimento de licitar
Não manter proposta, salvo em decorrência de fato superveniente devidamente justificado	Multa de 10% do valor do contrato + impedimento de licitar
Não celebrar o contrato ou não entregar a documentação exigida para a contratação, quando convocado dentro do prazo de validade de sua proposta	Multa de 20% do valor do contrato + impedimento de licitar
Ensejar o retardamento da execução ou da entrega do objeto da licitação sem motivo justificado	Multa de 15% do valor do contrato + impedimento de licitar

13.4. Aplicação de declaração de inidoneidade, acrescida de multa:

14. ALOCAÇÃO DE RISCOS

Lei Federal nº 14.133/21, artigo 103º

14.1. A alocação de riscos bem como as medidas mitigadoras encontram-se pormenorizadas junto ao Estudo Técnico Preliminar.

15. OBRIGAÇÕES DA CONTRATANTE E CONTRATADA

15.1. O contrato deverá ser executado fielmente pelas partes de acordo com as cláusulas avençadas e as normas da Lei Federal nº 14.133/21 e seus regulamentos e cada parte responderá pelas consequências de sua inexecução total ou parcial.

15.2. São obrigações do **CONTRATANTE**:

15.2.1. Receber o objeto no prazo e condições estabelecidas neste edital e seus anexos;

15.2.2. Exigir o cumprimento de todas as obrigações assumidas pela contratada, de acordo com as cláusulas contratuais e os termos de sua proposta;

15.2.3. Verificar minuciosamente, no prazo fixado, a conformidade do objeto recebido provisoriamente, com as especificações constantes do edital, da proposta e do contrato, para fins de aceitação e recebimento definitivo;

15.2.4. Comunicar a Contratada, por escrito, as imperfeições, falhas ou irregularidades verificadas, fixando prazo para a sua correção;



PREFEITURA MUNICIPAL DE
RIO BONITO DO IGUAÇU

PREFEITURA MUNICIPAL DE RIO BONITO DO IGUAÇU

Rua Sete de Setembro, 720 – Centro
85340-000 - Rio Bonito do Iguaçu – Paraná
engenharia.riobonito@gmail.com
(42) 3653-1122



SECRETARIA DE OBRAS E URBANISMO

- 15.2.5. Acompanhar e fiscalizar o cumprimento das obrigações da contratada, através de comissão ou de servidores especialmente designados;
- 15.2.6. Efetuar o pagamento à contratada no valor correspondente ao fornecimento do objeto, no prazo e forma estabelecidos neste edital, seus anexos e no contrato;
- 15.2.7. Efetuar as eventuais retenções tributárias devidas sobre o valor da nota fiscal e fatura fornecida pela contratada, no que couber;
- 15.2.8. Emitir decisão sobre as solicitações e reclamações relacionadas à execução do contrato, ressalvados requerimentos manifestamente impertinentes, meramente protelatórios ou de nenhum interesse para a boa execução do contrato;
- 15.2.9. Ressarcir a contratada, nos casos de extinção de contrato por culpa exclusiva da Administração, pelos prejuízos regularmente comprovados que houver sofrido, além de devolver a garantia, quando houver, e efetuar os pagamentos devidos pela execução do contrato até a data de extinção e pelo custo de eventual desmobilização;
- 15.2.10. Adotar providências necessárias para a apuração das infrações administrativas, quando se constatar irregularidade que configure dano à Administração, além de remeter cópias dos documentos cabíveis ao Ministério Público competente, para a apuração dos ilícitos de sua competência;
- 15.2.11. Prestar as informações e os esclarecimentos que venham a ser solicitados pela contratada;

15.3. São obrigações da **CONTRATADA**:

- 15.3.1. Efetuar a entrega do objeto contratado (Obra) em perfeitas condições de trafegabilidade, conforme especificações constantes no edital e seus anexos, bem como do contrato, acompanhado da respectiva nota fiscal e laudos previstos em projeto.
- 15.3.2. Substituir, reparar ou corrigir, às suas expensas, no prazo fixado no termo de referência, os materiais e/ou trechos com avarias ou defeitos;
- 15.3.4. Comunicar ao Contratante, no prazo máximo de 24 (vinte e quatro) horas que antecede a data da entrega, os motivos que impossibilitem o cumprimento do prazo previsto, com a devida comprovação;
- 15.3.5. Indicar preposto para representá-lo durante a execução do contrato, e manter comunicação com representante da Administração para a gestão do contrato;
- 15.3.6. Manter durante toda a vigência do contrato, em compatibilidade com as obrigações assumidas, todas as condições de habilitação e qualificação exigidas na licitação;
- 15.3.7. Manter atualizado os seus dados no Portal Nacional de Contratações Públicas (PNCP) e no SICAF, conforme legislação vigente;
- 15.3.8. Guardar sigilo sobre todas as informações obtidas em decorrência do cumprimento do contrato;
- 15.3.9. Arcar com o ônus decorrente de eventual equívoco no dimensionamento dos quantitativos de sua proposta, devendo complementá-los, caso o previsto



PREFEITURA MUNICIPAL DE
RIO BONITO DO IGUAÇU

PREFEITURA MUNICIPAL DE RIO BONITO DO IGUAÇU

Rua Sete de Setembro, 720 – Centro
85340-000 - Rio Bonito do Iguçu – Paraná
engenharia.riobonito@gmail.com
(42) 3653-1122



SECRETARIA DE OBRAS E URBANISMO

inicialmente em sua proposta não seja satisfatório para o atendimento ao objeto da licitação, exceto quando houver:

15.3.10. Alteração qualitativa do projeto ou de suas especificações pela Administração;

15.3.10.1 Retardamento na expedição da ordem de execução do serviço ou autorização de fornecimento, interrupção da execução do contrato ou diminuição do ritmo do trabalho, por ordem e no interesse da Administração;

15.3.10.2. Aumento das quantidades inicialmente previstas no contrato, nos limites permitidos pela Lei Federal n.º 14.133/21;

15.3.11. Cumprir as exigências de reserva de cargos previstas em Lei, bem como em outras normas específicas, para pessoa com deficiência, para reabilitado da previdência social e para aprendiz.

15.3.12. Adotar as seguintes práticas de sustentabilidade, quando couber:

15.3.12.1. Os bens devem ser constituídos, no todo ou em parte, por material reciclado, atóxico, biodegradável, conforme normas específicas da ABNT;

15.3.12.2. Observar os requisitos ambientais para a obtenção de certificação do Instituto Nacional de Metrologia, Normalização e Qualidade Industrial – INMETRO, como produtos sustentáveis ou de menor impacto ambiental em relação aos seus similares;

15.3.12.3. A contratada deverá se responsabilizar pela correta destinação dos resíduos decorrentes da execução do objeto.

15.3.12.4. Será promovida a logística reversa, garantindo que todos os materiais, ao fim de sua vida útil, sejam reciclados ou descartados de forma responsável, minimizando o impacto ambiental e fomentando a sustentabilidade.

15.3.12.5. Independentemente da aceitação, a contratada garantirá a qualidade dos bens, obrigando-se a substituir aquele que apresentar falhas ou for entregue em desacordo com o apresentado na proposta.

15.3.12.6. No caso de não cumprimento ou inobservância das exigências pactuadas para o fornecimento, nos termos das previsões deste Edital, a contratada deverá substituir aquele item e / ou serviço que estiver em desacordo, no prazo máximo 24 (vinte e quatro) horas, contados do recebimento da notificação, sem ônus para o Município, e independentemente de eventual aplicação das penalidades cabíveis.

15.3.12.7. Ser responsável, em relação aos seus empregados, por todas as despesas decorrentes do fornecimento, tais como salários, seguros de acidentes, taxas, impostos e contribuições, indenizações, vale refeição, vale-transporte e outras que porventura venham a ser criadas e exigidas pela legislação;

15.3.12.8. Apresentar no ato da assinatura do contrato, ART de Execução;

15.3.12.9. Ser responsável pelos danos causados diretamente ao Município ou a terceiros, decorrentes de sua culpa ou dolo;

15.3.12.10. Ser responsável por quaisquer danos causados diretamente aos bens de propriedade do Município, ou bens de terceiros, quando estes tenham sido ocasionados por seus empregados.

15.3.12.11. A Contratada obriga-se a entregar a Contratante, quando solicitado, análise da qualidade dos materiais empregados, quando solicitado.



PREFEITURA MUNICIPAL DE
RIO BONITO DO IGUAÇU

PREFEITURA MUNICIPAL DE RIO BONITO DO IGUAÇU

Rua Sete de Setembro, 720 – Centro
85340-000 - Rio Bonito do Iguaçu – Paraná
engenharia.riobonito@gmail.com
(42) 3653-1122



SECRETARIA DE OBRAS E URBANISMO

15.3.12.12. A empresa deverá dar garantia mínima de 5 (cinco) anos contra danos estruturas de execução.

15.DOTAÇÃO ORÇAMENTÁRIA

Lei Federal nº 14.133/21, alínea "j" do inciso XXIII do artigo 6º

3.1. Previsão orçamentária para a Execução de Pavimentação Asfáltica Sobre Pedras Irregulares (Recape) em vias rurais.

Em verificação feita junto ao orçamento municipal, verifiquei a possibilidade orçamentária de aquisição dos bens/serviços solicitados. Para tanto, informo as dotações orçamentárias a serem utilizadas:

Secretária de Obras e Urbanismo:

1417-1005-05-001-15.451.0005.1019-4.4.90.51.00.00
1390-000-05-001-15.451.0005.1019-4.4.90.51.00.00
1400-505-05-001-15.451.0005.1019-4.4.90.51.00.00

Rio Bonito do Iguaçu, 27 de março de 2025.

Claudinei Xavier do Rego
Representante da Secretaria
Municipal de Obras e Urbanismo



Município de Rio Bonito do Iguaçu

CNPJ 95.587.770/0001-99

Rua 7 de Setembro, 720 - Centro - 85340-000 Tel: (42) 3653-1122
Rio Bonito do Iguaçu - PR



SECRETARIA DE FINANÇAS

Rio Bonito do Iguaçu, 27 de março de 2025.

Imo. Sr.

Amarildo Gomes de Almeida

Dpto de Engenharia

Ref. Indicação de previsão orçamentária para Pavimentação em CBUQ, (Recape Asfáltico); Calçadas com acessibilidade; Sinalização Horizontal e vertical, em vias públicas do quadro urbano, conforme convênio celebrado entre a Secretária de Estado das Cidades – SECID e o Município de Rio Bonito do Iguaçu. Transf. Voluntária: 300.000,00 - C. Partida: 299.274,05 - área Pavimentada: 4.687,90m².

Em verificação feita junto ao orçamento municipal, verifiquei a possibilidade orçamentária de aquisição dos bens/serviços solicitados. Para tanto, informo as dotações orçamentárias a serem utilizadas:

SECRETARIA DE OBRAS E URBANISMO

1417-1005-05-001-15.451.0005.1019-4.4.90.51.00.00

1390-000-05-001-15.451.0005.1019-4.4.90.51.00.00

1400-505-05-001-15.451.0005.1019-4.4.90.51.00.00

Atenciosamente,

RENATA
BOCCA
DOERTZBACHE
R:08456006998

Assinado de forma
digital por RENATA
BOCCA
DOERTZBACHER:0845
6006998
Dados: 2025.03.27
13:11:20 -03'00'

Renata Bocca Doertzbacher
Contadora
CRC 071170-/O-6 PR



Município de Rio Bonito do Iguçu
Solicitação 38/2025



Equipamento

Página:1

Solicitação			
Número	Tipo	Emitido em	Quantidade de itens
38	Contratação de Serviço	28/03/2025	1
Solicitante		Processo Gerado	
Código	Nome	Número	
2878-9	CLAUDINEI XAVIER DO REGO	0/2025	
Local			
501	DPTO DE OBRAS		
Órgão			
05	SECRETARIA DE OBRAS E URBANISMO		
Forma de pagamento			
Descrição		Tipo	
EM ATÉ 30 DIAS APÓS A EMISSÃO DA NFE.		Depósito bancário	
Entrega			
Local		Prazo	
RUA 7 DE SETEMBRO, Nº 720 - CENTRO.		12 Meses	

Descrição:

CONTRATAÇÃO DE EMPRESA (CONSTRUTORA) PARA: PAVIMENTAÇÃO ASFÁLTICA EM CBUQ, (RECAPE ASFÁLTICO); CALÇADAS COM ACESSIBILIDADE; SINALIZAÇÃO HORIZONTAL E VERTICAL, EM VIAS PÚBLICAS DO QUADRO URBANO, CONFORME CONVÊNIO CELEBRADO ENTRE A SECRETÁRIA DE ESTADO DAS CIDADES - SECID E O MUNICÍPIO DE RIO BONITO DO IGUAÇU.

Justificativa:

Conforme ETP e Termo de Referência em anexo.

Lote

001 Lote 001

Código	Nome	Unidade	Quantidade	Unitário	Valor
035939	CONTRATAÇÃO DE EMPRESA	UN	1,00	599.274,05	599.274,05
	Contratação de Empresa (Construtora) para: Pavimentação Asfáltica em CBUQ, (Recape Asfáltico); Calçadas com acessibilidade; Sinalização Horizontal e vertical, em vias públicas do quadro urbano, conforme convênio celebrado entre a Secretária de Estado das Cidades - SECID e o Município de Rio Bonito do Iguçu. (Conforme segue ETP e Termo de Referência em anexo).				
TOTAL					599.274,05
TOTAL GERAL					599.274,05

CLAUDINEI XAVIER DO REGO
Solicitante



MUNICIPIO DE RIO BONITO DO IGUAÇU – PR

CNPJ: 95.587.770/0001-99
RUA SETE DE SETEMBRO, Nº 720 – CENTRO
Fone: (42) 3653-1122 - e-mail: prefeitura@riobonito.pr.gov.br



GABINETE DO PREFEITO

GABINETE DO PREFEITO

AUTORIZAÇÃO DE ABERTURA DE PROCEDIMENTO LICITATÓRIO

DESPACHO

Feita a análise sob a ótica da oportunidade e conveniência e relevância para o Interesse Público corroborada pela disponibilidade orçamentária atestada pela Secretaria da Finanças, **autorizo** nos termos da Lei nº14.133/21, a abertura de procedimento licitatório para **Contratação de empresa para Pavimentação em CBUQ, (Recape Asfáltico); Calçadas com acessibilidade; Sinalização Horizontal e vertical, em vias públicas do quadro urbano, conforme convênio celebrado entre a Secretária de Estado das Cidades – SECID e o Município de Rio Bonito do Iguaçu.**

Para tanto, determino que:

- 1 – Seja autuado o processo correspondente, devendo respeitar o protocolo e numeração;
- 2 – Ao Setor de Licitações para elaboração da minuta do instrumento convocatório e escolha da modalidade licitatória;
- 3 – À Procuradoria Jurídica para análise da minuta do Instrumento convocatório; e
- 4 – Por fim, confecção do aviso de Licitação para posterior publicação.

Rio Bonito do Iguaçu, 28 de março de 2025

SEZAR
AUGUSTO
BOVINO:333481
70915

Assinado de forma
digital por SEZAR
AUGUSTO
BOVINO:33348170915
Dados: 2025.03.28
07:54:07 -03'00'

SEZAR AUGUSTO BOVINO
Prefeito Municipal



MUNICÍPIO DE RIO BONITO DO IGUAÇU – PR

CNPJ: 95.587.770/0001-99

RUA SETE DE SETEMBRO, Nº 720 – CENTRO

Fone: (42) 3653-1122 - e-mail: prefeitura@riobonito.pr.gov.br



DEPARTAMENTO DE COMPRAS

MEMORANDO INTERNO

Rio Bonito do Iguaçu – PR, 28/03/2025

Departamento de Licitação

Referente: Contratação de empresa para Pavimentação em CBUQ, (Recape Asfáltico); Calçadas com acessibilidade; Sinalização Horizontal e vertical, em vias públicas do quadro urbano, conforme convênio celebrado entre a Secretária de Estado das Cidades – SECID e o Município de Rio Bonito do Iguaçu – Solicitação nº 38/2025.

Venho respeitosamente encaminhar a presente solicitação para as providencias necessárias e para que seja iniciado o procedimento competente.

Documentos em anexo:

- a) ETP;
- b) Termo de Referência;
- c) Dotação orçamentária;
- d) Autorização para abertura de procedimento licitatório.

Atenciosamente,

Kariane Doss
Departamento de Compras



PREFEITURA MUNICIPAL DE RIO BONITO DO IGUAÇU
EDITAL DE CONCORRÊNCIA ELETRÔNICA N° xx/2025
Processo Administrativo n° 68/2025

O MUNICÍPIO de Rio Bonito do Iguaçu, torna público que, às xx:xx horas do dia xx de xxxx do ano de 2025, realizará licitação, na modalidade **CONCORRÊNCIA**, na forma **ELETRÔNICA**, sob regime de **EMPREITADA POR PREÇO GLOBAL**, do tipo **MENOR PREÇO**, modo de disputa **ABERTO**, nos termos do art. 27 da Constituição do Estado do Paraná, da Lei Complementar Federal n. ° 123/2006; da Lei Federal n. ° 14.133/2021, assim como pelas disposições deste Edital e seus anexos.

Data da sessão: xx/xx/2025.

Horário: xx:xx (Todas as referências de tempo no Edital, no aviso e durante a sessão pública observarão o horário de Brasília – DF).

Data e horário limite para encaminhar as propostas: As propostas serão encaminhadas exclusivamente por meio do sistema eletrônico até as xx:xx do dia xx/xx/2025.

Plataforma: BLL COMPRAS (<https://bllcompras.org.br>) Bonito de Rio Bonito do Iguaçu, no qual o edital está disponível para “download”.

1. DO OBJETO, VALOR MÁXIMO, CRITÉRIO DE JULGAMENTO, DOTAÇÃO ORÇAMENTÁRIA, REGIME DE EXECUÇÃO

DO OBJETO

1.1 A presente licitação tem por objeto a execução, sob regime de empreitada por preço global, tipo menor preço, da (s) seguinte (s) obra (s):

Local: Vias diversas – Sede Município de Rio Bonito do Iguaçu - PR;
Objeto: Recape de vias urbanas em concreto betuminoso usinado a quente (CBUQ), área de 4.687,90 m², compreendendo: serviços preliminares; revestimento; meio-fio e sarjeta; serviços de urbanização; sinalização de trânsito; e ensaios de controle tecnológico.
Trechos:
- RUA MARIO PROVIN SOBRINHO, toda a extensão
- RUA PRACHEDES TAVARES, entre a avenida Dom Pedro II e a rua Marins Gonçalves de Almeida
- RUA MARINS GONÇALVES DE ALMEIDA, entre a rua Morandi Luiz Risso Bernardi e a rua Prachedes Tavares
- RUA JOÃO PIZATTO, entre a rua morandi Luiz Risso Bernardi e o fim da rua
Área Pavimentada: 4.687,90 m²
Colocação de placas de comunicação visual.
Prazo de execução: 180 (cento e oitenta) dias;
Patrimônio líquido mínimo: R\$ 59.927,40 (cinquenta e nove mil, novecentos e vinte e sete reais e quarenta centavos).
Valor máximo da licitação: R\$ 599.274,05 (quinhentos e noventa e nove mil, duzentos e setenta e quatro reais e cinco centavos).

A obra deverá ser executada em conformidade com o projeto, especificações técnicas, memoriais e demais documentos.

SAM 49

1.2 Entende-se por obra semelhante a que apresenta complexidade tecnológica e operacional equivalente ou superior a:

Pavimentação em Concreto Betuminoso Usinado à Quente (CBUQ)

VALOR MÁXIMO DA CONCORRÊNCIA

1.3 O preço máximo admitido para execução da obra é de 599.274,05 (quinhentos e noventa e nove mil, duzentos e setenta e quatro reais e cinco centavos), sendo 70,15% referente aos materiais e 29,85% referente à mão de obra, conforme planilha orçamentária de referência (Anexo XVI).

1.3.1 Não serão aceitas propostas com valor superior ao preço máximo admitido para a licitação.

1.3.2 O BDI, que incidirá sobre o valor global de referência, deverá ser apresentado à parte, com a proposta, sendo ali necessariamente detalhada sua composição, conforme Modelo de Planilha para Cálculo do BDI (Anexo VI).

1.3.3 O BDI Referencial utilizado para estabelecer o preço máximo é dado conforme Anexo VII.

1.3.4 Caso o licitante não apresente a composição do BDI, conforme itens acima, considerar-se-á que adotou o BDI Referencial constante do Anexo VII deste Edital.

1.3.5 Os encargos sociais (ES) sobre os custos da mão de obra utilizadas como referência são os constantes da Planilha do Anexo V.

CRITÉRIO DE JULGAMENTO

1.4 O critério de julgamento adotado será do tipo **MENOR PREÇO**, considerado o menor dispêndio para a Administração, nos termos do art. 34 da Lei nº 14.133/2021, e observadas as exigências contidas neste Edital e seus Anexos quanto às especificações do objeto.

RECURSOS:

1.5 As despesas com a execução do(s) objeto(s) licitado(s) serão financiadas com recursos Tesouro do Estado e adicional financeiro do Município.

REGIME DE EXECUÇÃO

1.6 Os **serviços deverão ser iniciados** no máximo até 21 (vinte e um) dias contados a partir da data da assinatura citada no extrato do contrato publicado no diário oficial.

1.6.1 A presente contratação adotará como regime de execução a Empreitada por Preço Global.

1.6.2 O prazo de vigência será automaticamente prorrogado quando seu objeto não for concluído no período firmado no contrato, respeitadas as disposições contidas no art. 111 da Lei Federal n.º 14.133/2021.

2. DA REALIZAÇÃO DA CONCORRÊNCIA E DA IMPUGNAÇÃO AO EDITAL E DO PEDIDO DE ESCLARECIMENTOS

2.1 O inteiro teor do Edital poderá ser obtido no Portal Nacional de Contratações Públicas – PNCP, no sítio eletrônico da prefeitura <https://riobonito.pr.gov.br/portal/portal-licitacoes.php?modulo=&pesquisar=1&a=2024&m=5&s=> e no Sistema Eletrônico de Licitações BLL COMPRAS (<https://bllcompras.org.br>).

2.2 A Concorrência eletrônica será realizada por meio eletrônico, no sistema de compras eletrônicas do BLL COMPRAS.



- 2.3** A Concorrência eletrônica será conduzida por Agente de Contratação, mediante a inserção e o monitoramento de dados gerados ou transferidos para o sistema de compras eletrônicas adotado para a presente licitação.
- 2.4** Pedidos de informações, esclarecimentos e impugnações relativos ao edital, seus modelos, adendos e anexos poderão ser apresentados ao Agente de Contratação, pelo próprio Sistema Eletrônico de Licitação BLL COMPRAS (<https://bllcompras.org.br>), até 03 (três) dias úteis antes da data de abertura do certame, sendo que as respostas serão divulgadas no sítio eletrônico oficial, no prazo de até 3 (três) dias úteis, limitado ao último dia útil anterior à data da abertura do certame, sem identificar a proponente que deu origem à consulta.
- 2.5** A concessão de efeito suspensivo à impugnação é medida excepcional e deverá ser motivada pelo Agente de Contratação, nos autos do processo de licitação.
- 2.6** A qualquer tempo, antes da data limite para o recebimento das propostas, o Município poderá, por sua própria iniciativa ou como consequência de algum esclarecimento solicitado ou impugnação formulada, por uma possível proponente, alterar os termos do Edital, com anuência expressa do PARANACIDADE, mediante a emissão de um adendo.
- 2.7** Nos casos em que a alteração do Edital importe modificação das propostas, o Município prorrogará o prazo de abertura do certame.

3. DA PARTICIPAÇÃO NA CONCORRÊNCIA

3.1 Poderão participar da presente licitação empresas, brasileiras ou estrangeiras, devidamente constituídas, que possuam objeto social pertinente e compatível ao licitado, e que atendam todas as exigências deste Edital e de seus anexos, e desde que devidamente credenciadas no sistema eletrônico do BLL COMPRAS (<https://bllcompras.org.br>).

3.2 Credenciamento:

3.2.1 O Credenciamento é o nível básico do registro cadastral no Sistema Eletrônico de Licitações **BLL COMPRAS** (<https://bllcompras.org.br>), que permite a participação dos interessados na modalidade LICITATÓRIA CONCORRÊNCIA, em sua FORMA ELETRÔNICA.

3.2.1.1 O cadastro dos interessados deverá ser feito no Sistema Eletrônico de Licitações **BLL COMPRAS**.

3.2.2 O credenciamento junto ao provedor do sistema implica a responsabilidade do licitante ou de seu representante legal e a presunção de sua capacidade técnica para realização das transações inerentes a esta licitação.

3.2.3 O licitante responsabiliza-se exclusiva e formalmente pelas transações efetuadas em seu nome, assume como firmes e verdadeiras suas propostas e seus lances, inclusive os atos praticados diretamente ou por seu representante, excluindo a responsabilidade do provedor do sistema ou do órgão ou entidade promotora da licitação por eventuais danos decorrentes de uso indevido das credenciais de acesso, ainda que por terceiros.

3.2.4 É de responsabilidade do cadastrado conferir a exatidão dos seus dados cadastrais no Sistema Eletrônico de Licitações <https://bllcompras.org.br>, e mantê-los atualizados junto aos órgãos responsáveis pela informação, devendo proceder, imediatamente, à correção ou à alteração dos registros tão logo identifique incorreção ou aqueles se tornem desatualizados.

3.2.4.1 A não observância do disposto no subitem anterior poderá ensejar desclassificação no momento da habilitação.

3.3 Consórcio: _

Poderão participar desta Concorrência empresas reunidas em consórcio, de modo a permitir que as empresas especializadas somem esforços e conhecimento técnico para a correta execução do objeto.

3.3.1 Tratando-se de licitantes reunidos em consórcio, serão observadas as seguintes exigências:

3.3.1.1 A empresa líder deverá ser nacional e de maior participação no Consórcio. No caso de participações iguais, a líder deverá ser a consorciada de maior Capital Social;

3.3.1.2 A empresa consorciada não poderá participar da mesma licitação isoladamente ou em outra formação de consórcio;

3.3.1.3 No caso de consórcio entre empresas brasileiras e estrangeiras, a liderança caberá obrigatoriamente à empresa brasileira, respeitada a alínea "f", do subitem a seguir;

3.3.1.4 A constituição do Consórcio será feita por Comprovação do compromisso, público ou particular, de constituição do Consórcio, subscrito pelos consorciados, incluindo os seguintes itens:

a) Designação do Consórcio e sua composição;

b) Finalidade do Consórcio;

c) Prazo de duração do Consórcio, que deve coincidir, no mínimo, com o prazo contratual, acrescido de 03 (três) meses, bem como o endereço do Consórcio e o foro competente para dirimir eventuais demandas entre as partes;

d) Definição das obrigações e responsabilidades de cada consorciada e das prestações específicas (participação em percentual do valor total), em relação ao objeto da licitação;

e) Compromisso expresso de que cada consorciado responderá por todos os atos do consórcio, sendo obrigatória a assinatura do contrato com o Município contratante por todos os consorciados;

f) Indicação da empresa líder, responsável pelo consórcio, que será sua única representante perante o Município contratante, com quem, por meio da pessoa do seu representante legal, serão mantidos todos os entendimentos relativos à licitação e ao contrato, devendo atender as condições de liderança fixadas no edital;

g) Designação do representante legal do consórcio;

h) Compromisso das consorciadas de que não terão a sua constituição ou composição alteradas ou modificadas, sem a prévia e expressa anuência do Município contratante, até o cumprimento do objeto da licitação, mediante termo de recebimento, observado o prazo de duração do consórcio, definido na alínea "c", supra;

i) Compromisso expresso das consorciadas de que apresentarão, antes da assinatura do eventual termo do contrato decorrente da licitação, o instrumento de constituição do consórcio, arquivado no registro do comércio local de sua sede ou o registro no cartório de Títulos e Documentos, conforme a natureza das pessoas consorciadas;

j) Que cada consorciado apresente a documentação relacionada no item DA HABILITAÇÃO deste edital, e suas subdivisões, admitindo-se, para efeito de qualificação técnica, o somatório dos quantitativos de cada consorciado.

3.3.2 Será exigido do consórcio acréscimo de 10% sobre o valor exigido de licitante individual para a habilitação econômico-financeira.

3.4 Das vedações à participação:

3.4.1 Não poderão disputar licitação ou participar da execução de contrato, direta ou indiretamente, empresas que:

3.4.1.1 Estejam sob processo de falência;

3.4.1.2 Será admitida participação de empresas em recuperação judicial, desde que apresentada certidão emitida pela instância judicial competente demonstrando estar a empresa apta econômica e financeiramente a participar de procedimento licitatório;

3.4.1.3 Tenham sido declaradas inidôneas para licitar e contratar com a Administração Pública direta e indireta de todos os entes federativos;

3.4.1.4 Estejam impedidas de licitar e contratar com a Administração Pública direta e indireta do ente federativo que tiver aplicado a sanção;

3.4.1.5 Se enquadrem nas seguintes vedações de participação (art. 9º e 14 da Lei 14.133/2021):

a) Pessoa física ou jurídica que se encontre, ao tempo da licitação, impossibilitada de participar da licitação em decorrência de sanção que lhe foi imposta, estendendo-se a vedação ao licitante que atue em substituição a outra pessoa, física ou jurídica, com o intuito de burlar a efetividade da sanção a ela aplicada, inclusive a sua controladora, controlada ou coligada, desde que comprovado o ilícito ou utilização fraudulenta da personalidade jurídica do licitante.

b) Aquele que mantenha vínculo de natureza técnica, comercial, econômica, financeira, trabalhista ou civil com dirigente do órgão ou entidade contratante ou com agente público que desempenhe função na licitação ou atue na fiscalização ou na gestão do contrato, ou que deles seja cônjuge, companheiro ou parente em linha reta, colateral ou por afinidade, até o terceiro grau, devendo essa proibição constar expressamente do edital de licitação;

c) Pessoa física ou jurídica que, nos 5 (cinco) anos anteriores à divulgação do edital, tenha sido condenada judicialmente, com trânsito em julgado, por exploração de trabalho infantil, por submissão de trabalhadores a condições análogas às de escravo ou por contratação de adolescentes nos casos vedados pela legislação trabalhista.

d) Não poderá participar, direta ou indiretamente, da licitação ou da execução do contrato agente público de órgão ou entidade licitante ou contratante, devendo ser observadas as situações que possam configurar conflito de interesses no exercício ou após o exercício do cargo ou emprego, nos termos da legislação que disciplina a matéria.

3.4.1.5.1 As vedações estendem-se a terceiro que auxilie a condução da contratação na qualidade de integrante de equipe de apoio, profissional especializado ou funcionário ou representante de empresa que preste assessoria técnica.

3.4.2 Não poderão participar da licitação OSCIP's atuando nessa condição;

3.4.3 Aquele que não atenda às condições deste Edital e seu(s) anexo(s);

3.4.4 Autor do anteprojeto, do projeto básico ou do projeto executivo, pessoa física ou jurídica;

3.4.5 Empresa, isoladamente ou em consórcio, responsável pela elaboração do projeto básico ou do projeto executivo, ou empresa da qual o autor do projeto seja dirigente, gerente, controlador, acionista ou detentor de mais de 5% (cinco por cento) do capital com direito a voto, responsável técnico ou subcontratado.

3.5 ME e EPP: As microempresas e empresas de pequeno porte, assim qualificadas nos termos da Lei Complementar nº 123/06, poderão participar desta licitação usufruindo dos benefícios estabelecidos nos artigos 42 a 49 daquela Lei Complementar, declarando no campo próprio do sistema sua condição.

3.5.1 Não serão aplicáveis tais benefícios em se tratando de contratação de obras e serviços de engenharia, cujo valor estimado for superior à receita bruta máxima admitida para fins de enquadramento como empresa de pequeno porte.

3.5.1.1 A obtenção dos benefícios fica limitada às microempresas e às empresas de pequeno porte que, no ano-calendário de realização da licitação, ainda não tenham celebrado contratos com a Administração Pública cujos valores somados extrapolem a receita bruta máxima admitida para fins de enquadramento como empresa de pequeno porte.

3.5.1.2 Nas contratações com prazo de vigência superior a 1 (um) ano, será considerado o valor anual do contrato.

3.6 Como requisito para a participação na CONCORRÊNCIA, a licitante deverá declarar, em campo próprio do sistema eletrônico ou mediante apresentação de declaração, que está ciente e concorda com as condições do edital e anexos, especialmente:

3.6.1 O pleno conhecimento e atendimento aos critérios legais e constitucionais e às exigências de habilitação e demais condições previstas no edital;

3.6.2 A sua condição de microempresa, de empresa de pequeno porte ou de microempreendedor individual para usufruir dos benefícios da Lei Complementar Federal n.º 123, de 2006.

3.6.2.1 A comprovação da condição acima deverá ocorrer mediante apresentação de:

a) Certidão Simplificada original da Junta Comercial da sede do licitante ou documento equivalente;

b) Declaração escrita (ANEXO XII), sob as penas da lei, de que cumpre os requisitos legais de qualificação da condição de microempresa, de empresa de pequeno porte ou microempreendedor individual, estando apto a usufruir dos benefícios previstos nos art. 42 a art. 49 da Lei Complementar Federal n.º 123, de 2006;

c) Demonstração do Resultado do Exercício – DRE, a que se refere a NBC TG 1002, de 2021, do Conselho Federal de Contabilidade – CFC, ou outra norma que vier a substituir.

3.7 A declaração falsa relativa ao cumprimento de qualquer condição sujeitará o licitante às sanções previstas em lei e neste Edital.

3.7.1 A falsidade de qualquer declaração prestada poderá caracterizar o crime de que trata o art. 299 do Código Penal, sem prejuízo do enquadramento em outros tipos penais e das sanções administrativas previstas na legislação pertinente, mediante o devido processo legal, e implicará, também, a inabilitação da licitante se o fato vier a ser constatado durante o trâmite da licitação.

3.8 A participação nesta CONCORRÊNCIA implica o reconhecimento pela Licitante de que conhece, atende e se submete a todas as cláusulas e condições do presente edital (ANEXO XI).

4. DA APRESENTAÇÃO DA PROPOSTA E DOS DOCUMENTOS DE HABILITAÇÃO

4.1 Na presente licitação, a fase de habilitação sucederá as fases de apresentação das propostas e lances e de julgamento.

4.2 O encaminhamento da proposta de preços será feito exclusivamente por meio do sistema eletrônico, observados datas e horários limites estabelecidos.

4.3 Empresa que faz parte de um mesmo grupo econômico ou financeiro pode apresentar somente uma única proposta, sob pena de rejeição de todas.

4.4 Incumbirá ao licitante acompanhar as operações no sistema eletrônico durante a sessão pública da CONCORRÊNCIA ficando responsável pelo ônus decorrente da perda de negócios, diante da inobservância de quaisquer mensagens emitidas pelo sistema ou de sua desconexão.

4.5 Até a abertura da sessão pública, os licitantes poderão retirar ou substituir a proposta anteriormente inserida no sistema.

5. DO PREENCHIMENTO DA PROPOSTA E DOCUMENTOS ANEXOS

5.1 O licitante enviará sua proposta mediante o preenchimento, no sistema eletrônico, do valor global, em moeda corrente nacional.

5.2 A Proposta de Preços, anexada com os demais documentos exigidos no Edital, deverá conter:

5.2.1 Proposta endereçada ao Município, em papel timbrado da empresa, conforme modelo do ANEXO II, relacionando ainda os seguintes itens:

- a) Preço global em valor numérico e por extenso, cotado em reais;
- b) Prazo de validade da Proposta de 60 dias (sessenta) dias, contados a partir da data de abertura da licitação;
- c) Assinatura do representante legal, identificando-o com o nome e o CPF;

5.2.2 Cronograma físico-financeiro (anexo IV).

5.2.3 Cartilha Global (anexo III – arquivo digital), Planilha de cálculo do BDI (anexo VI – arquivo) e ES (anexo V).

5.3 Todas as especificações do objeto contidas na proposta vinculam a Licitante.

5.4 Nos valores propostos estarão inclusos todos os custos operacionais, de depreciações, de mão de obra, encargos previdenciários, sociais, trabalhistas, tributários, comerciais e quaisquer outros que incidam direta ou indiretamente na execução da obra.

5.5 Os preços ofertados, tanto na proposta inicial, quanto na etapa de lances, serão de exclusiva responsabilidade do licitante, não lhe assistindo o direito de pleitear qualquer alteração, sob alegação de erro, omissão ou qualquer outro pretexto.

5.6 Os licitantes devem respeitar os preços máximos estabelecidos nas normas de regência de contratações públicas, quando participarem de licitações públicas.

5.7 O licitante deverá entregar o Cronograma Físico-Financeiro, observado o valor proposto, contemplando o prazo de execução previsto no Edital e deverá considerar o preço global da proposta, com etapas definindo o avanço físico mensal e correspondente valor financeiro.

5.7.1 O Cronograma Físico-Financeiro deverá prever parcelas a cada 30 (trinta) dias.

5.7.2 O Cronograma Físico-Financeiro deverá apresentar na última parcela valor não inferior a 10% (dez por cento) do valor global proposto;

5.7.3 O Cronograma Físico-Financeiro apresentado pela empresa vencedora do certame deverá ser aprovado pelo Órgão Licitante antes da assinatura do contrato;

5.7.4 O Cronograma Físico-Financeiro deverá ser assinado pelo Responsável Técnico do licitante, com menção do seu título profissional e número da Carteira Profissional;

5.7.5 A não apresentação de Cronograma Físico-Financeiro ou com prazo diverso ao exigido no Edital são motivos de desclassificação da proposta do licitante, porém, inconformidades meramente formais do cronograma deverão ser saneadas no momento da assinatura do contrato.

6. DA ABERTURA DA SESSÃO, CLASSIFICAÇÃO DAS PROPOSTAS, FASE DE LANCES E JULGAMENTO DAS PROPOSTAS

DA ABERTURA DA SESSÃO E CLASSIFICAÇÃO DAS PROPOSTAS

6.1 A partir do horário previsto no Edital e no sistema, terá início a sessão pública de CONCORRÊNCIA, na forma eletrônica, com a divulgação das propostas de preços recebidas, ocasião em que o Agente de Contratação verificará as propostas apresentadas, desclassificando aquelas que não estejam em conformidade com os requisitos estabelecidos neste Edital, contenham vícios insanáveis ou não apresentem as especificações técnicas exigidas nos elementos técnicos instrutores.

6.2 Também será desclassificada a proposta que identifique o licitante.

6.3 A desclassificação será sempre fundamentada e registrada no sistema, com acompanhamento em tempo real por todos os participantes.

6.4 A não desclassificação da proposta neste momento, pelo Agente de Contratação, não impede o seu julgamento definitivo em sentido contrário, levado a efeito na fase de julgamento.

6.5 O Agente de Contratação verificará, também, eventual descumprimento das vedações de participação na licitação, mediante consulta aos cadastros em nome da empresa licitante e, também, de eventual matriz ou filial e de seus sócios majoritários, de forma a verificar a existência de sanção que impeça a participação no certame e futura contratação, garantida a manifestação do licitante previamente a eventual desclassificação, conforme previsto no artigo 14 da Lei 14.133/2021, especialmente:

a) SICAF;

b) Cadastro Nacional de Empresas Inidôneas e Suspensas - CEIS, mantido pela Controladoria-Geral da União (<https://www.portaltransparencia.gov.br/sancoes/ceis>);

c) Cadastro Nacional de Empresas Punidas – CNEP, mantido pela Controladoria-Geral da União (<https://www.portaltransparencia.gov.br/sancoes/cnep>); e

d) Cadastro Nacional de Condenações Cíveis por Atos de Improbidade Administrativa, mantido pelo Conselho Nacional de Justiça – CNJ, no endereço eletrônico www.cnj.jus.br/improbidade_adm/consultar_requerido.php.

6.6 O sistema ordenará automaticamente as propostas classificadas, sendo que somente estas participarão da fase de lances.

6.7 O sistema disponibilizará campo próprio para troca de mensagens entre o Agente de Contratação e os licitantes.

FASE DE LANCES E MODO DE DISPUTA

6.8 Iniciada a etapa competitiva, as licitantes poderão encaminhar lances exclusivamente por meio do sistema eletrônico, sendo imediatamente informadas do seu recebimento, registro e valor.

6.9 Os licitantes poderão oferecer lances públicos e sucessivos, com prorrogações, observado o horário fixado e as regras para sua aceitação, conforme MODO DE DISPUTA ABERTO.

6.9.1 A Licitante somente poderá oferecer lance inferior ao último por ela ofertado e registrado pelo sistema, observado o intervalo mínimo de R\$ 1.000,00 (um mil reais) em relação aos lances intermediários e em relação ao lance que cobrir a melhor oferta.

6.9.2 O licitante somente poderá oferecer lance de valor inferior ao último por ele ofertado e registrado pelo sistema.

6.9.3 Não serão aceitos dois ou mais lances de mesmo valor, prevalecendo aquele que for recebido e registrado em primeiro lugar.

6.9.4 Durante o transcurso da sessão pública, os licitantes serão informados, em tempo real, do valor do menor lance registrado, vedada a identificação do licitante.

6.9.5 A etapa de envio de lances terá duração de 15 (quinze) minutos, e, após isso, será prorrogada automaticamente pelo sistema quando houver lance ofertado nos últimos dois minutos do período de duração da sessão pública.

6.9.6 A prorrogação automática da etapa de lances, de que trata o item anterior, será de 2 (dois) minutos e ocorrerá sucessivamente sempre que houver lances enviados nesse período de prorrogação.

6.9.7 Não havendo novos lances na forma estabelecida nos itens anteriores, a sessão pública encerrar-se-á automaticamente.

6.9.8 Encerrada a fase competitiva sem que haja a prorrogação automática pelo sistema, poderá o Agente de Contratação, justificadamente, admitir o reinício da sessão pública de lances, em prol da consecução do melhor preço.

6.9.9 Na hipótese de o sistema eletrônico se desconectar no decorrer da etapa de envio de lances da sessão pública e permanecer acessível aos licitantes, os lances continuarão sendo recebidos, sem prejuízo dos atos realizados.

6.10 Caso a desconexão do sistema eletrônico persistir por tempo superior a dez minutos para o órgão ou a entidade promotora da licitação, a sessão pública será suspensa e reiniciada somente decorridas vinte e quatro horas após a comunicação do fato aos participantes, no sítio eletrônico utilizado para divulgação.

6.11 Caso o licitante não apresente lances, concorrerá com o valor de sua proposta.

6.12 No caso de haver a participação de microempresas e empresas de pequeno porte no certame licitatório, os procedimentos obedecerão aos subitens a seguir:

6.12.1 Antes da classificação definitiva de preços, caso a melhor oferta não tenha sido apresentada por microempresa ou empresa de pequeno porte, o sistema utilizado verificará se ocorreu empate ficto previsto no § 1º do artigo 44 da Lei Complementar nº 123/2006, ou seja, as propostas apresentadas por microempresas ou empresas de pequeno porte, com valores até 10% (dez por cento) acima do melhor preço ofertado.

6.12.2 Em caso positivo, a microempresa ou empresa de pequeno porte convocada poderá apresentar proposta de preço inferior à primeira classificada no prazo de 5 (cinco) minutos, sob pena de preclusão.

6.12.3 Caso a microempresa (ME) ou empresa de pequeno porte (EPP) convocada não exerça o benefício de ofertar preço inferior à primeira classificada ou não o faça no tempo aprazado, o sistema automaticamente convocará as ME/EPP remanescentes que, porventura, se enquadrem na hipótese do empate ficto, na ordem classificatória, para exercício do mesmo direito, sucessivamente, se for o caso.

6.12.4 Se houver equivalência entre os valores apresentados pelas microempresas e empresas de pequeno porte que se encontrem nos intervalos apontados nos itens anteriores, será realizado sorteio para que se identifique aquela que primeiro poderá apresentar melhor oferta.

6.13 Em caso de eventual empate entre propostas ou lances, serão adotados os critérios previstos no art. 60 da Lei 14.133/21, de acordo com a ordem legalmente estabelecida.

6.14 Persistindo o empate, a proposta vencedora será sorteada pelo sistema eletrônico dentre as propostas ou os lances empatados.

6.15 Encerrada a etapa de lances, o Agente de Contratação poderá negociar melhores condições, encaminhando, pelo sistema eletrônico, contraproposta ao licitante que tenha apresentado o melhor preço, para que seja obtida melhor proposta, vedada a negociação em condições diferentes das previstas neste Edital.

6.15.1 A negociação será realizada por meio do sistema, com acompanhamento dos demais licitantes e divulgação do resultado, bem como anexação aos autos do processo.

6.16 O Agente de Contratação solicitará ao licitante mais bem classificado que, no prazo de 2 (duas) horas, envie a proposta adequada ao último lance ofertado após a negociação realizada, acompanhada, se for o caso, de documentos complementares, quando necessários à confirmação daqueles exigidos neste Edital e já apresentados.

6.17 Encerrada a negociação, o Agente de Contratação iniciará a fase de julgamento da proposta.

ma

FASE DE JULGAMENTO

6.18 Dado início à fase de julgamento, o Agente de Contratação realizará a verificação da conformidade da proposta classificada em primeiro lugar quanto à adequação ao objeto estipulado e à compatibilidade do preço final em relação ao máximo estimado para a contratação, nos termos do Edital.

6.19 Caso o licitante provisoriamente classificado em primeiro lugar tenha se utilizado de algum benefício direcionado às ME/EPP's, o Agente de Contratação diligenciará para verificar o enquadramento.

6.20 O licitante classificado em primeiro lugar será convocado para apresentar a planilha dos quantitativos e custos por ele elaboradas, com os respectivos valores adequados ao valor final da sua proposta, sob pena de não aceitação da proposta.

6.20.1 O licitante deverá apresentar as planilhas com indicação dos serviços, quantitativos e custos, bem como o detalhamento de Benefícios e Despesas Indiretas (BDI) e dos Encargos Sociais (ES), com os respectivos valores adequados ao valor final da proposta vencedora.

6.21 O Agente de Contratação fará a conferência da proposta de preços, planilhas, cronograma físico-financeiro e demais documentos que se fizerem necessários para aceitação da proposta.

6.21.1 Erros no preenchimento da planilha não constituem motivo para a desclassificação da proposta. A planilha poderá ser ajustada pelo fornecedor, no prazo indicado pelo sistema, desde que não haja majoração do preço e que se comprove que este é o bastante para arcar com todos os custos da contratação;

6.21.2 O ajuste de que trata este dispositivo se limita a sanar erros ou falhas que não alterem a substância das propostas;

6.22 Será desclassificada a proposta vencedora que não atender aos requisitos de apresentação da proposta, especialmente:

6.22.1 Contiverem vícios insanáveis ou ilegalidade;

6.22.2 Não obedecerem às especificações técnicas exigidas nos elementos técnicos instrutores deste edital;

6.22.3 Apresentarem preços inexequíveis ou acima do orçamento estimado para a contratação;

6.22.4 Não tiverem sua exequibilidade demonstrada, quando exigido pela Administração;

6.22.5 Apresentarem desconformidade com quaisquer outras exigências do edital, desde que insanável.

6.23 Para contratação de obras e serviços de engenharia, serão consideradas inexequíveis as propostas cujos valores forem inferiores a 75% (setenta e cinco por cento) do valor orçado pela Administração, a qual só será declarada após diligência que comprove que o custo ultrapassa o valor da proposta e que inexistem custos de oportunidade capazes de justificar o vulto da oferta, garantida manifestação do licitante.

6.23.1 Se houver indícios de inexequibilidade da proposta de preço, ou em caso da necessidade de esclarecimentos complementares, poderão ser efetuadas diligências, na forma do previsto no art. 59, § 2º, da Lei 14.133/2021, para que a empresa comprove a exequibilidade da proposta.

6.23.2 Na hipótese de necessidade de suspensão da sessão pública para a realização de diligências, com vistas ao saneamento das propostas, a sessão pública somente poderá ser reiniciada mediante aviso prévio no sistema com, no mínimo, vinte e quatro horas de antecedência, e a ocorrência será registrada em ata.

6.23.3 É facultado ao Agente de Contratação prorrogar o prazo estabelecido, a partir de solicitação fundamentada feita no chat pelo licitante, antes de findo o prazo.

6.24 A proponente deverá estar apta, quando solicitada pelo Agente de Contratação, a apresentar uma detalhada composição de preços unitários que demonstrem a viabilidade técnica e econômica do preço global proposto para o objeto

6.24.1 A composição de preço deverá ser entregue via campo próprio do sistema ao Agente Contratação, no prazo a ser fixado no sistema, após o recebimento da solicitação. A não

apresentação da composição detalhada dos preços será considerada como prova da inexecutabilidade da proposta de preço.

6.25 Da proponente vencedora, cujo preço global analisado for inferior a 85% (oitenta e cinco por cento) do valor orçado pela Administração, será exigida, para assinatura do contrato, prestação de garantia adicional equivalente à diferença entre o valor da proposta e o preço global orçado, sem prejuízo das demais garantias exigíveis de acordo com o previsto na Lei 14.133/2021.

6.26 Os resultados serão divulgados por meio de mensagem no sistema e, caso a proposta seja recusada, seguirá a análise do segundo classificado em relação à aceitabilidade de sua proposta e assim sucessivamente.

7. DA FASE DE HABILITAÇÃO

7.1 Divulgado o julgamento das propostas de preços na forma prescrita neste Edital, passar-se-á à fase de habilitação.

7.1.1 Os licitantes poderão deixar de apresentar os documentos de habilitação que constem no sistema de registro cadastral unificado disponível no Portal Nacional de Contratações Públicas (PNCP).

7.1.2 Os documentos relativos à regularidade fiscal, em qualquer caso, somente serão exigidos em momento posterior ao julgamento das propostas, e apenas do licitante mais bem classificado.

7.1.3 Iniciada a fase de habilitação, o Agente de contratação, mediante aviso veiculado na plataforma, abrirá o prazo de 2 (duas) horas, para que a licitante melhor classificada apresente os documentos de habilitação.

7.2 A habilitação da licitante vencedora poderá ser substituída por meio de registro regular no SICAF.

7.2.1 Caso os dados e informações constantes do SICAF não atendam aos requisitos exigidos deste Edital, o Agente de Contratação verificará a possibilidade de acessar os documentos por meio eletrônico ou outros meios hábeis, juntando-os ao processo administrativo pertinente à licitação.

7.2.2. O Agente de Contratação avaliará os documentos exigidos no subitem 7.5 deste Edital, por meio eletrônico, devendo a licitante encaminhar pelo sistema os demais documentos não emitidos via Internet.

7.2.3 Na impossibilidade de obtenção/emissão de documentos por meio eletrônico, o Agente de Contratação solicitará sua apresentação pela licitante, juntamente com os demais documentos.

7.3 A Administração não se responsabilizará pela eventual indisponibilidade dos meios eletrônicos hábeis de informações no momento da verificação de documentação ou dos meios para a transmissão de documentos a que se referem as cláusulas anteriores, ressalvada a indisponibilidade de seus próprios meios. Na hipótese de ocorrerem essas indisponibilidades, a licitante deverá encaminhar os documentos solicitados por outros meios, dentro do prazo estabelecido, sob pena de inabilitação, mediante decisão motivada.

7.4 Por meio de aviso lançado no sistema, o Agente de Contratação informará às demais licitantes a empresa habilitada por atendimento às condições estabelecidas neste Edital.

7.5 A habilitação se dará mediante o exame dos documentos a seguir relacionados, relativos a:

7.5.1 Quanto à Habilitação Jurídica:

- a) Comprovação de existência jurídica da pessoa:
 - a.1) Cédula de Identidade, no caso de pessoa física.
 - a.2) Registro comercial, no caso de empresa individual.



- a.3) Ato constitutivo, estatuto ou contrato social em vigor, devidamente registrado, em se tratando de sociedades comerciais e, no caso de sociedades por ações, acompanhado de documentos de eleição de seus administradores.
 - a.4) Inscrição do ato constitutivo, no caso de sociedades civis, acompanhada de ato formal de designação de diretoria em exercício.
 - a.5) Decreto de autorização, em se tratando de empresa ou sociedade estrangeira em funcionamento no País.
 - b) Ato de registro ou autorização para funcionamento expedido pelo órgão competente.
 - c) Declaração unificada, conforme documento “Declaração de Conhecimento e Atendimento Critérios Legais e Constitucionais”, Anexo XI.
 - d) Procuração do representante do licitante para participar da concorrência, se for o caso.
- 7.5.2** Quanto à Regularidade Fiscal, Social e Trabalhista:
- a) Prova de inscrição no Cadastro de Pessoas Físicas (CPF) ou no Cadastro Nacional da Pessoa Jurídica (CNPJ);
 - b) Prova de inscrição no cadastro de contribuintes estadual e/ou municipal, se houver, relativo ao domicílio ou sede do licitante, pertinente ao seu ramo de atividade e compatível com o objeto contratual;
 - c) Certidões de regularidade perante a Fazenda federal, estadual e/ou municipal do domicílio ou sede do licitante: Certidão Conjunta de Débitos relativos a Tributos Federais e à Dívida Ativa da União e Certidão relativa a Contribuições Previdenciárias); Fazenda Estadual (inclusive do Estado do Paraná para licitantes sediados em outro Estado da Federação); e Fazenda Municipal;
 - d) Certificado de regularidade relativa à Seguridade Social e ao FGTS, que demonstre cumprimento dos encargos sociais instituídos por lei;
 - e) Certidão Negativa de Débitos Trabalhistas (CNDT), comprovando a regularidade perante a Justiça do Trabalho;
 - f) Declaração do cumprimento no disposto no inciso XXXIII do art. 7º, da CF/1988, conforme documento “Declaração de Conhecimento e Atendimento Critérios Legais e Constitucionais”, Anexo XI.

7.5.2.1. Serão aceitas, como prova de regularidade, certidões positivas com efeito de negativas.

7.5.3 Quanto à Qualificação Técnica:

7.5.3.1 Capacidade Técnica Operacional:

a) Certidão de Registro de Pessoa Jurídica com a regularidade do licitante junto ao Conselho Regional de Engenharia e Agronomia – CREA e/ou Conselho de Arquitetura e Urbanismo – CAU, dentro de seu prazo de validade e com jurisdição na sua sede.

a.1) Em se tratando de empresa de engenharia não registrada no CREA do Estado do Paraná deverá apresentar o registro do CREA do Estado de origem, ficando a licitante vencedora obrigada a apresentar o visto do CREA do Paraná antes da assinatura do contrato.

b) Comprovação de possuir em nome da empresa, atestado fornecido por pessoa jurídica de direito público ou privado, de responsabilidade técnica com comprovação de descrição do objeto e quantidade mínima, nos termos dos artigos 67 e seguintes da Lei 14.133/2021, sendo permitido o somatório de atestados:

DESCRIÇÃO OBJETO	QUANTIDADE MÍNIMA
Pavimentação em Concreto Betuminoso Usinado à Quente (CBUQ)	356,98 toneladas

- b.1) O(s) atestado(s) apresentado(s) para a comprovação de responsabilidade técnica somente constituirá(ão) prova de capacitação se acompanhado(s) da respectiva Certidão de Acervo Técnico, ou ART ou RRT, emitido(s) pelo CREA e/ou pelo CAU.
- c) Declaração formal da empresa, assinada pelo responsável técnico do licitante, acerca do conhecimento pleno das condições e peculiaridades da contratação.

7.5.3.2 Capacidade Técnica Profissional:

- a) declaração de responsabilidade técnica, indicando o responsável técnico pela execução da obra (Anexo IX) até o seu recebimento definitivo pelo licitador;

a.1) O responsável indicado, para fins de comprovação da capacitação, deverá participar da obra objeto da licitação.

b) a declaração de responsabilidade técnica deverá ser acompanhada de “Certificado de Acervo Técnico Profissional – CAT” do(s) responsável (eis) técnico (s) indicado (s), emitido (s) pelo “Conselho Regional de Engenharia e Agronomia – CREA e/ou Conselho de Arquitetura e Urbanismo – CAU”, de execução de, no mínimo, uma obra de semelhante complexidade tecnológica e operacional equivalente ou superior à solicitada no objeto da presente contratação;

c) A comprovação de pertencer ao quadro permanente da empresa deverá ser feita mediante uma das seguintes formas:

- c.1) Carteira de Trabalho;
- c.2) Certidão do CREA;
- c.3) Certidão do CAU;
- c.4) Contrato Social;
- c.5) Contrato de prestação de serviços;
- c.6) Contrato de Trabalho registrado na DRT;

d) relação de disponibilidade de veículos, máquinas e equipamentos a serem disponibilizados para a execução da (s) obra (s), conforme análise do projeto, constando o nome, n.º do RG, assinatura do responsável legal e nome, número do registro no CREA/CAU e assinatura do responsável técnico indicado, com declaração expressa de sua disponibilidade durante a execução, sob pena de inabilitação (ANEXO XIV);

e) cronograma de utilização de veículos, máquinas e equipamentos (ANEXO XV), devidamente preenchido, com base na relação de disponibilidade do item anterior, constando nome, n.º RG e assinatura do responsável legal pela empresa; e nome, número do registro no CREA/CAU e assinatura do responsável técnico indicado;

7.5.3.2.1 É vedada, sob pena de inabilitação, a indicação de um mesmo responsável técnico, ou utilização de seu acervo técnico, por mais de uma proponente.

7.5.3.2.2 O responsável técnico só poderá ser substituído, se atendidos os critérios exigidos nesse Edital, e desde que com expressa autorização do Município, e conhecimento do Paranacidade.

7.5.3.3 Da Vistoria

7.5.3.3.1 Os licitantes poderão vistoriar o local onde será executada a obra até o último dia útil anterior à data fixada para a abertura da sessão pública, com o objetivo de inteirar-se das condições e grau de dificuldade existentes, por meio de representante devidamente habilitado junto ao CREA/CAU.

7.5.3.3.2 Quando da visita ao local da obra, deve obter, por sua exclusiva responsabilidade, toda a informação necessária para o preparo de sua proposta. A visita ao local deverá ser agendada pelo telefone (42)3653-1122 / (42) 98411-9903 ou por e-mail: engenharia.riobonito@gmail.com c/ Amarildo até o dia xx/xx/2025.

7.5.3.3.2.1 Após a visita, será emitido atestado de visita (ANEXO VIII) pelo Município.

7.5.3.3.3 Ainda que os licitantes optem por não realizar a vistoria, deverão apresentar declaração formal assinada pelo responsável técnico do licitante acerca do conhecimento pleno das condições e peculiaridades da contratação, assumindo total responsabilidade por esse fato e informando que não o utilizará para quaisquer questionamentos futuros que ensejem avenças técnicas ou financeiras com a contratante, conforme modelo constante no ANEXO VIII.1 deste Edital.

7.5.3.4 Declarações

7.5.3.4.1 Declaração de que o Licitante se compromete a comprovar, quando da assinatura do contrato, os vínculos, empregatícios ou contratuais, do responsável técnico ou da equipe técnica (se houver), no caso de ser a vencedora da presente licitação, Anexo IX.

7.5.3.4.2 Declaração de que não possui, em seu quadro funcional, menores de dezoito anos em trabalho noturno, perigoso ou insalubre, nem menores de dezesseis anos, em qualquer trabalho, salvo na condição de aprendiz, a partir de quatorze anos (Lei Federal n.º 9.854 de 27/10/1999), conforme documento “Declaração de Conhecimento e Atendimento Critérios Legais e Constitucionais”, Anexo XI.

7.5.3.4.3 Declaração de Compromisso de Utilização de Produtos e Subprodutos de Madeira e de Gerenciamento de Resíduos da Construção Civil (Anexo XIII).

a) No que diz respeito ao Gerenciamento de Resíduos da Construção Civil, a empresa deverá executar a obra de acordo com a Resolução do CONAMA n.º 307, de 5 de julho de 2002 e suas alterações e com a legislação pertinente do município onde a empresa será construída.

b) O contratado fica obrigada a utilizar produtos ou subprodutos de madeira de origem exótica ou nativa que tenham procedência legal, conforme Decreto Estadual n.º 4.889, de 31 de maio de 2005.

7.5.4 Quanto à Qualificação Econômico-Financeira:

a) Prova de capacidade financeira, apresentando as demonstrações contábeis dos últimos dois exercícios sociais.

b) A comprovação da situação financeira da empresa, conforme Declaração de Capacidade Operacional Financeira (ANEXO X), será avaliada pelos Índices de Liquidez Corrente (ILC), Liquidez Geral (ILG) e Solvência Geral (ISG):

(ILG) (valor maior que)	(ILC) (valor maior que)	(ISG) (valor maior que)
1	1	1

b.1) Os índices acima determinados são resultantes da aplicação das seguintes fórmulas:

Índice de Liquidez Corrente (ILC):

$$ILC = \frac{\text{Ativo Circulante}}{\text{Passivo Circulante}}$$

Índice de Liquidez Geral (ILG):

$$ILG = \frac{\text{Ativo Circulante} + \text{Realizável a Longo Prazo}}{\text{Passivo Circulante} + \text{Exigível à Longo Prazo}}$$



Solvência Geral (ISG):

$$\text{ISG} = \frac{\text{Ativo Circulante} + \text{Ativo Permanente} + \text{Realizável a Longo Prazo}}{\text{Passivo Circulante} + \text{Exigível a longo prazo}}$$

sendo:

AC - ativo circulante

PC - passivo circulante

AP - ativo permanente

RLP - realizável a longo prazo

ELP - exigível a longo prazo

b.2) Os índices deverão ser apresentados com 2 (duas) casas decimais, desprezando-se as demais.

b.3) A critério da Administração, poderá ser exigida declaração, assinada por profissional habilitado da área contábil, que ateste o atendimento pelo licitante dos índices econômicos previstos no Edital.

b.4) As empresas, cadastradas ou não no SICAF, que apresentarem resultado inferior ou igual a 1(um) em qualquer dos índices de liquidez geral (LG), liquidez corrente (LC) e solvência geral (SG), deverão comprovar patrimônio líquido não inferior a 10% (dez por cento) do valor estimado da contratação.

b.5) A Declaração de Capacidade Operacional Financeira demonstrará a relação dos compromissos assumidos pelo licitante que importem em diminuição de sua capacidade econômico-financeira, excluídas parcelas já executadas de contratos firmados.

c) balanço patrimonial, demonstração de resultado de exercício e demais demonstrações contábeis dos 2 (dois) últimos exercícios sociais.

c.1) O balanço patrimonial anual com as demonstrações contábeis, devidamente assinado por contabilista registrado no Conselho Regional de Contabilidade e o representante legal da empresa, deverá vir acompanhado dos termos de abertura e de encerramento do Livro Diário, devidamente registrados e assinados.

c.2) O balanço das sociedades anônimas ou por ações deverá ser apresentado em publicação no Diário Oficial. O(s) mesmo(s) deverá(ão) ser assinado(s) por profissional da contabilidade registrado no Conselho Regional de Contabilidade.

c.3) Quando a data da abertura do certame for superior ao dia 30 de abril do presente ano, somente serão aceitos os balanços dos dois anos imediatamente anteriores.

c.4) Os documentos exigidos no item "b" limitar-se-ão ao último exercício no caso de a pessoa jurídica ter sido constituída há menos de 2 (dois) anos.

c.5) Em caso de empresa que ainda não possua balanço patrimonial e demonstrações contábeis já exigíveis, por serem recém-constituídas, apresentação de cópia do Balanço de Abertura, devidamente registrado na Junta Comercial ou cópia do Livro Diário contendo o Balanço de Abertura, inclusive com os termos de Abertura e de Encerramento, devidamente registrados na Junta Comercial da sede ou domicílio da Licitante.

d) certidão negativa de Falência expedida pelo distribuidor da sede da pessoa jurídica ou negativa de execução patrimonial expedida no domicílio da pessoa física, dentro do prazo de validade;

e) declaração de que a proposta econômica compreende a integralidade dos custos para atendimento dos direitos trabalhistas assegurados na Constituição Federal, nas leis

trabalhistas, nas normas infralegais, nas convenções coletivas de trabalho e nos termos de ajustamento de conduta vigentes na data de entrega da proposta (constante do Anexo XI).

7.6 A licitante para fins de habilitação deverá observar as disposições Gerais que seguem:

7.6.1 Todos os documentos devem estar com seu prazo de validade em vigor. Se este prazo não constar de cláusula específica deste Edital, do próprio documento ou de lei específica, será considerado o prazo de validade de 60 (sessenta) dias, a contar da data de sua expedição, salvo os atestados/certidões de qualificação técnica, para os quais não se exige validade.

7.6.2 Todos os documentos expedidos pela empresa deverão estar subscritos por seu representante legal ou procurador, com identificação clara do subscritor.

7.6.3 Os documentos emitidos via Internet serão conferidos pelo Agente de Contratação.

7.6.4 Se a licitante for a **matriz**, todos os documentos deverão estar em nome da matriz, e se for a **filial**, todos os documentos deverão estar em nome da filial, exceto aqueles documentos que, pela própria natureza, comprovadamente, forem emitidos somente em nome da matriz.

7.6.4.1 Atestados de capacidade técnica ou de responsabilidade técnica podem ser apresentados em nome e com o número do CNPJ (MF) da matriz ou da filial da empresa licitante.

7.6.5 Todo e qualquer documento apresentado em língua estrangeira deverá estar acompanhado da respectiva tradução para o idioma pátrio, feita por tradutor público juramentado.

7.6.6 Não serão aceitos documentos cujas datas e caracteres estejam ilegíveis ou rasurados de tal forma que não possam ser entendidos.

7.6.7 Os documentos exigidos para habilitação não poderão, em hipótese alguma, ser substituídos por protocolos, que apenas configurem o seu requerimento, não podendo, ainda, ser remetidos posteriormente ao prazo fixado.

7.8 Os documentos serão analisados pelo Agente de Contratação quanto a sua conformidade com os solicitados e serão anexados ao processo administrativo pertinente a esta licitação.

7.8.1 Estando a documentação de habilitação da licitante vencedora em desacordo com as exigências do Edital, ela será inabilitada.

7.8.1.1 Havendo alguma restrição na comprovação da regularidade fiscal de microempresa ou empresa de pequeno porte assim qualificada, a sessão será suspensa, concedendo-se o prazo de 5 (cinco) dias úteis, prorrogável por igual período, para regularização, de forma a possibilitar, após tal prazo, sua retomada

7.8.2 Sendo inabilitada a proponente cuja proposta tenha sido classificada em primeiro lugar, o Agente de Contratação examinará a proposta ou lance subsequente, e, assim sucessivamente, verificando sua aceitabilidade e procedendo à habilitação da licitante, na ordem de classificação.

7.8.3 Após a entrega dos documentos de habilitação, não será admitida a substituição ou a apresentação de novos documentos, salvo em sede de diligência para complementação de informações em relação aos documentos já apresentados e desde que necessária para apurar fatos existentes à época da abertura do certame e atualização de documentos cuja validade tenha expirado após a data de recebimento das propostas.

7.8.4 Estando a documentação de habilitação da licitante completa, correta, com observância de todos os dispositivos deste Edital e seus Anexos, o Agente de Contratação considerará a proponente habilitada e vencedora do certame.

8. FASE RECURSAL



- 8.1** Qualquer licitante poderá, durante o prazo concedido na sessão pública, não inferior a 30 minutos, de forma imediata após o término do ato de habilitação ou inabilitação, em campo próprio do sistema, manifestar sua intenção de recorrer, sob pena de preclusão.
- 8.2** Havendo preclusão do prazo de manifestação de intenção de recurso, fica a autoridade superior autorizada a adjudicar o objeto ao licitante declarado vencedor.
- 8.3** As razões do recurso deverão ser apresentadas em momento único, em campo próprio no sistema, no prazo de três dias úteis, contados a partir da data de intimação ou de lavratura da ata de habilitação ou inabilitação.
- 8.4** Os demais licitantes ficarão intimados para, desejando, apresentarem suas contrarrazões, no prazo de três dias úteis, contado da data de intimação pessoal ou de divulgação da interposição do recurso.
- 8.5** Será assegurado ao licitante vista dos elementos indispensáveis à defesa de seus interesses.
- 8.6** O acolhimento do recurso importará na invalidação apenas dos atos que não possam ser aproveitados.
- 8.7** O recurso será dirigido à autoridade que tiver editado o ato ou proferido a decisão, a qual poderá reconsiderar a decisão no prazo de 3 (três) dias úteis, ou, nesse mesmo prazo, encaminhar o recurso para a autoridade superior, a qual deverá proferir sua decisão no prazo de 10 (dez) dias úteis, contados do recebimento dos autos.
- 8.8** O recurso e pedido de reconsideração terão efeito suspensivo até a decisão final pela autoridade competente.

9 ADJUDICAÇÃO E HOMOLOGAÇÃO

9.1 Encerradas as fases de julgamento e habilitação, e exauridos os recursos administrativos, o processo licitatório será encaminhado à autoridade superior para adjudicar o objeto e, após submeter o processo licitatório ao Paranacidade para análise e emissão de autorização de homologação, homologar o procedimento, observado o disposto no art. 71 da Lei nº 14.133, de 2021.

10. DAS INFRAÇÕES E SANÇÕES ADMINISTRATIVAS

10.1 Comete infração administrativa, nos termos da lei, o licitante que, com dolo ou culpa grave:

a) deixar de entregar a documentação exigida para o certame ou não entregar qualquer documento que tenha sido solicitado pelo Agente de Contratação durante o certame;

10.2 Salvo em decorrência de fato superveniente devidamente justificado, não manter a proposta em especial quando:

a) não enviar a proposta adequada ao último lance ofertado ou após a negociação;

b) recusar-se a enviar o detalhamento da proposta quando exigível;

c) pedir para ser desclassificado quando encerrada a etapa competitiva;

d) apresentar proposta em desacordo com as especificações do Edital;

10.3 Não celebrar o contrato ou não entregar a documentação exigida para a contratação, quando convocado dentro do prazo de validade de sua proposta;

10.4 Recusar-se, sem justificativa, a assinar o contrato, ou a aceitar ou retirar o instrumento equivalente no prazo estabelecido pela Administração;

10.5 Apresentar declaração ou documentação falsa exigida para o certame ou prestar declaração falsa durante a licitação;

10.6 Fraudar a licitação;

10.7 Comportar-se de modo inidôneo ou cometer fraude de qualquer natureza, em especial quando:

- a) agir em conluio ou em desconformidade com a lei;
- b) induzir deliberadamente a erro no julgamento;
- c) praticar atos ilícitos com vistas a frustrar os objetivos da licitação;
- d) praticar ato lesivo previsto no art. 5º da Lei n.º 12.846, de 2013.

10.8 Com fulcro no art. 156 da Lei Federal n.º 14.133, de 2021 sem prejuízo de eventuais implicações penais nos termos do que prevê o Capítulo II-B do Título XI do Código Penal, a Administração poderá, garantida a prévia defesa, aplicar aos licitantes e/ou adjudicatários as seguintes sanções, sem prejuízo das responsabilidades civil e criminal:

- a) advertência;
- b) multa;
- c) impedimento de licitar e contratar e
- d) declaração de inidoneidade para licitar ou contratar, enquanto perdurarem os motivos determinantes da punição ou até que seja promovida sua reabilitação perante a própria autoridade que aplicou a penalidade.

10.9 Na aplicação das sanções serão considerados:

- a) a natureza e a gravidade da infração cometida;
- b) as peculiaridades do caso concreto;
- c) as circunstâncias agravantes ou atenuantes;
- d) os danos que dela provierem para a Administração Pública;
- e) a implantação ou o aperfeiçoamento de programa de integridade, conforme normas e orientações dos órgãos de controle;

10.10 A multa será recolhida em percentual de 0,5% a 30% incidente sobre o valor do contrato licitado, recolhida no prazo máximo de 15 (quinze) dias úteis, a contar da comunicação oficial.

10.10.1 Para as infrações previstas nos itens 10.1 a 10.4, a multa será de 0,5% a 15% do valor do contrato licitado.

10.10.2 Para as infrações previstas nos itens 10.5 a 10.7, a multa será de 15% a 30% do valor do contrato licitado.

10.11 As sanções de advertência, impedimento de licitar e contratar e declaração de inidoneidade para licitar ou contratar poderão ser aplicadas, cumulativamente ou não, à penalidade de multa.

10.12 Na aplicação da sanção de multa será facultada a defesa do interessado no prazo de 15 (quinze) dias úteis, contado da data de sua intimação, nos termos do artigo 157 da Lei 14.133/2021.

10.13 A apuração de responsabilidade relacionada às sanções de impedimento de licitar e contratar e de declaração de inidoneidade para licitar ou contratar demandará a instauração de processo de responsabilização a ser conduzido por comissão composta por 2 (dois) ou mais servidores estáveis, que avaliará fatos e circunstâncias conhecidos e intimará o licitante ou o adjudicatário para, no prazo de 15 (quinze) dias úteis, contado da data de sua intimação, apresentar defesa escrita e especificar as provas que pretenda produzir.

10.14 Caberá recurso no prazo de 15 (quinze) dias úteis da aplicação das sanções de advertência, multa e impedimento de licitar e contratar, contado da data da intimação, o qual será dirigido à autoridade que tiver proferido a decisão recorrida, que, se não a reconsiderar no prazo de 5 (cinco) dias úteis, encaminhará o recurso com sua motivação à autoridade superior, que deverá proferir sua decisão no prazo máximo de 20 (vinte) dias úteis, contado do recebimento dos autos.

10.15 Caberá a apresentação de pedido de reconsideração da aplicação da sanção de declaração de inidoneidade para licitar ou contratar no prazo de 15 (quinze) dias úteis, contado da data da intimação, e decidido no prazo máximo de 20 (vinte) dias úteis, contado do seu recebimento.

10.16 O recurso e o pedido de reconsideração terão efeito suspensivo do ato ou da decisão recorrida até que sobrevenha decisão final da autoridade competente.

10.17 A aplicação das sanções previstas neste Edital não exclui, em hipótese alguma, a obrigação de reparação integral dos danos causados.

10.18 As penalidades aplicadas serão publicadas no Portal Nacional de Contratações Públicas – PNCP.

11 CONDIÇÕES DO AJUSTE

11.1 A execução da obra dar-se-á mediante termo de Contrato de Empreitada, a ser firmado entre o licitador e a proponente vencedora da licitação, após análise desta licitação pelo PARANACIDADE.

11.2 A proponente vencedora será convocada para assinar o termo de Contrato de Empreitada (Anexo I), dentro do prazo máximo de 15 (quinze) dias úteis, podendo ser prorrogado uma vez, por igual período, sob pena de decair do direito de contratação e sujeitando-se às penalidades previstas em lei.

11.3 No ato da assinatura, a contratada fica obrigada a apresentar:

11.3.1 Comprovação das condições de habilitação do Edital, as quais deverão ser mantidas durante a vigência do contrato.

11.3.2 A certidão de registro com visto do CREA-PR e/ou CAU-PR, de acordo com o regulamento do respectivo conselho de classe, da Lei Federal n.º 5.194/1966, da Lei Federal n.º 12.378/2010.

11.4 É facultado à Administração, quando o convocado não formalizar o ajuste no prazo e condições estabelecidos, inclusive na hipótese de impedimento da contratação, sem embargo da aplicação das penalidades cabíveis, convocar os licitantes remanescentes, na ordem de classificação, para a celebração do contrato nas condições propostas pelo licitante vencedor.

11.4.1 Na sessão de reabertura do certame, o Agente de Contratação convocará as licitantes classificadas remanescentes, na ordem de classificação, promovendo a averiguação das condições de aceitabilidade de preços e de habilitação, procedendo-se conforme especificações deste Edital, até o encontro de uma proposta e licitante que atendam a todas as exigências estabelecidas, sendo a respectiva licitante declarada vencedora e a ela adjudicado o objeto da licitação.

12. GARANTIA DE EXECUÇÃO E GARANTIA ADICIONAL

12.1 Será exigida garantia da execução do contrato, na forma da CLÁUSULA DECIMA da Minuta de Contrato.

12.2 O recolhimento da garantia de execução e da garantia adicional, se houver, deverá ser efetuada nos termos dos artigos 96, 97, 98 e 59, §5º, da Lei 14.133/2021.

13. PRAZOS, RECEBIMENTO DO OBJETO E PAGAMENTO

13.1 Na contagem dos prazos previstos neste Edital, excluir-se-á o dia da publicação/notificação/convocação e incluir-se-á o dia do vencimento.

13.2 Só se iniciam ou vencem os prazos referidos neste Edital em dia de expediente no licitador, observado o art. 183 da Lei Federal 14.133/21.

13.3 O objeto será recebido, provisória e definitivamente, na forma prescrita na CLÁUSULA DÉCIMA SÉTIMA da Minuta de Contrato.

13.4 O pagamento para fins de execução contratual ocorrerá na forma prevista na CLÁUSULA OITAVA da Minuta de Contrato.

14. DO CONTROLE DE EXECUÇÃO

14.1 A proponente deve respeitar rigorosamente as normas estabelecidas na CLÁUSULA DÉCIMA PRIMEIRA da Minuta de Contrato.

15. DO REAJUSTE

15.1 Os preços contratuais do objeto licitado poderão ser reajustados, em reais, de acordo com o inciso LVIII do art. 6º da Lei Federal nº 14.133, de 2021 e com a Lei Federal nº 10.192, de 2001.

15.1.1 A variação do valor contratual para fazer face ao reajuste de preços pode ser registrada por simples apostila, dispensando a celebração de termo aditivo.

15.1.2 Em nenhuma hipótese será concedido o reajuste de preços sobre itens já executados pelo Contratado.

15.1.3 Os preços contratuais serão reajustados para mais ou para menos, de acordo com a variação dos índices indicados, vedada a periodicidade de reajuste inferior a um ano, contados da data do orçamento.

15.1.4 Ocorrendo atraso na execução dos serviços atribuíveis ao contratado, não será concedido o reajustamento de preços, salvo o correspondente ao respectivo período de execução previsto no cronograma físico-financeiro, sem prejuízo da aplicação das penalidades pertinentes ao atraso.

15.1.5 Quando, antes da data do reajustamento, já tiver ocorrido a revisão do contrato para a manutenção do seu equilíbrio econômico-financeiro, será a revisão considerada à ocasião do reajuste, para evitar acumulação injustificada.

15.1.6 Se a contratada antecipar cronograma, o reajustamento somente será aplicado com índice correspondente ao período de execução efetiva, conforme planilha de medição.

15.2 O reajustamento dos preços será concedido, dentro do prazo de vigência do contrato, quando transcorrer o prazo de 12 (doze) meses da data da apresentação do orçamento prevista em xx/xx/2025, mediante a aplicação do índice INCC DI/FGV sobre o saldo remanescente dos serviços, devendo ser aplicado a fórmula a seguir:

$$SR = S (I12/I0)$$

$$R = SR - S$$

I12 = índice INCC-DI/FGV do 12º mês do orçamento

I0 = índice INCC-DI/FGV do mês do orçamento

S = saldo de contrato após medição referente ao 12º mês do orçamento

SR = saldo reajustado



R = valor do reajuste

16. SUBCONTRATAÇÃO

16.1 A contratada não poderá subcontratar o Contrato, a nenhuma pessoa física ou jurídica, salvo autorização prévia, por escrito, do contratante, nos termos da CLÁUSULA DÉCIMA OITAVA da Minuta de Contrato.

16.1.1 A subcontratação parcial do objeto, será permitida até o limite de 20% (vinte por cento) do valor total do contrato, nas seguintes condições:

16.1.1.1 Autorização prévia por escrito do contratante, a quem incumbe aferir as condições de habilitação jurídica, regularidade fiscal e trabalhista da subcontratada, bem como, os requisitos de qualificação técnica, quando exigidos no edital;

16.1.2 Em qualquer hipótese de subcontratação, permanece a responsabilidade integral da contratada pela perfeita execução contratual, cabendo-lhe realizar a supervisão e coordenação das atividades da subcontratada, bem como responder perante o contratante pelo rigoroso cumprimento das obrigações contratuais correspondentes ao objeto da subcontratação.

16.1.3 É vedada a subcontratação de pessoa física ou jurídica, se aquela ou os dirigentes desta mantiverem vínculo de natureza técnica, comercial, econômica, financeira, trabalhista ou civil com dirigente do órgão ou entidade contratante ou com agente público que desempenhe função na licitação ou atue na fiscalização ou na gestão do contrato, ou se deles forem cônjuge, companheiro ou parente em linha reta, colateral, ou por afinidade, até o terceiro grau.

16.1.4 Se a contratada ceder o presente Contrato a uma ou mais pessoas físicas ou jurídicas sem autorização prévia e por escrito do contratante, deverá obrigatoriamente reassumir a execução da obra, no prazo máximo de 15 (quinze) dias, da data da notificação ou aplicação da multa, sem prejuízo de outras sanções contratuais, inclusive rescisão do contrato.

16.1.5 É vedada a subcontratação total do objeto licitado.

17. DISPOSIÇÕES GERAIS

17.1 O Município se reserva o direito de revogar ou anular esta licitação, parcial ou totalmente.

17.1.1 A revogação ou anulação da licitação observará os procedimentos e normas previstas no art. 71 da Lei Federal nº 14.133/21.

17.2 O licitador poderá declarar a licitação deserta ou fracassada, quando, respectivamente, não acudirem proponentes à licitação ou nenhuma das propostas de preços satisfizer o objeto.

17.3 Se todos os licitantes forem desclassificados ou seus documentos de habilitação não estiverem de acordo com as exigências do edital, a Administração poderá fixar aos licitantes o prazo de oito dias úteis para a apresentação de nova documentação.

17.4 Fica estabelecido que toda e qualquer informação, esclarecimento ou dado fornecidos verbalmente por servidores/empregados do licitador não serão considerados como argumento para impugnações, reclamações ou reivindicações por parte das proponentes.

17.5 Quando qualquer objeto de valor histórico ou valor significativo venha a ser descoberto, em qualquer parte do canteiro de obras e/ou local em que está sendo executado o objeto do presente Edital, a Contratada deverá notificar à fiscalização e aguardar instruções sobre os procedimentos a serem seguidos.

17.6 Caso as datas previstas para a realização de sessões na presente licitação sejam declaradas feriado ou ponto facultativo, serão realizadas no primeiro dia útil subsequente.

17.7 No julgamento da habilitação e das propostas, o Agente de Contratação poderá sanar erros ou falhas que não alterem a substância das propostas, dos documentos e sua validade

jurídica, mediante despacho fundamentado, registrado em ata e acessível a todos, atribuindo-lhes validade e eficácia para fins de habilitação e classificação.

17.7.1 O Agente de Contratação poderá promover diligências destinadas à complementação de informações sobre documentos já apresentados, desde que se trate de fatos existentes à época da abertura do certame e atualização de documentos cuja validade tenha expirado após a data de recebimento das propostas, nos termos do art. 64 da Lei Federal nº 14.133/21.

17.8 As normas disciplinadoras desta licitação serão interpretadas em favor da ampliação da disputa e o princípio do formalismo moderado, respeitada a igualdade de oportunidade entre as licitantes e desde que não comprometam o interesse público, a finalidade e a segurança da contratação.

17.9 A prova de autenticidade de cópia de documento público ou particular poderá ser feita perante agente da Administração, mediante apresentação de original ou de declaração de autenticidade por advogado, sob sua responsabilidade pessoal.

17.10 O reconhecimento de firma, inclusive reconhecimento de firma digital, somente será exigido quando houver dúvida de autenticidade, salvo imposição legal.

17.11 A licitante vencedora deverá comunicar à Administração toda e qualquer alteração nos dados cadastrais, para atualização, devendo manter, durante toda a execução do contrato, em compatibilidade com as obrigações assumidas, todas as condições de habilitação e qualificação exigidas na licitação.

17.12 Os casos omissos e as dúvidas surgidas serão resolvidos pelo Agente de Contratação, ouvidas, se for o caso, as Unidades competentes.

17.13 Fica ressalvada a possibilidade de alteração das condições contratuais em face da superveniência de normas federais e municipais disciplinando a matéria.

17.14 Os atos relativos à licitação efetuados por meio do sistema serão formalizados e registrados em processo administrativo pertinente ao certame.

17.15 O resultado deste certame e os demais atos pertinentes a esta licitação sujeitos a publicação serão divulgados no Portal Nacional de Contratações Públicas.

17.16 A realização da licitação não implica necessariamente a contratação total ou parcial do montante previsto, porquanto estimado, podendo a autoridade competente, inclusive, revogá-la, total ou parcialmente, por fatos supervenientes, de interesse público, ou anulá-la por ilegalidade, de ofício ou por provocação do interessado, mediante manifestação escrita e fundamentada, assegurado o contraditório e a ampla defesa, conforme dispõe o art. 71 da Lei Federal nº 14.133, de 2021.

17.17 Fica desde logo eleito o Foro da Comarca da (cidade de Laranjeiras do Sul, Estado do Paraná) - para dirimir quaisquer controvérsias decorrentes do presente certame ou de ajuste dele decorrente.

18. LISTA DE DOCUMENTOS ANEXOS

18.1 Integram este Edital, para todos os fins e efeitos, os seguintes anexos:

ANEXO I - Minuta de Contrato de Empreitada

ANEXO II - Modelo de Proposta de Preços

ANEXO III - Planilha de Serviços - Cartilha Global - ARQUIVO DIGITAL

ANEXO IV - Cronograma Físico-Financeiro - ARQUIVO DIGITAL

ANEXO V - Planilha de Encargos Sociais (ES) Sobre Custos da Mão de Obra

ANEXO VI - Modelo de Planilha para Cálculo do BDI - ARQUIVO DIGITAL

ANEXO VII - Planilha do BDI Referencial - ARQUIVO DIGITAL

ANEXO VIII - Atestado de Visita Técnica

ANEXO VIII.1 - Declaração Formal de Dispensa de Visita Técnica



- ANEXO IX - Modelo de Declaração de Responsabilidade Técnica
ANEXO X - Modelo de Declaração de Capacidade Operacional Financeira
ANEXO XI - Modelo de Declaração de Conhecimento e Atendimento Critérios Legais e Constitucionais
ANEXO XII – Modelo Declaração de Microempresa ou Empresa de Pequeno Porte
ANEXO XIII – Modelo de Declaração de Compromisso de Utilização de Produtos e Subprodutos de Madeira e de Gerenciamento de Resíduos da Construção Civil
ANEXO XIV – Relação de Disponibilidade de Veículos, Máquinas e Equipamentos
ANEXO XV – Cronograma de Utilização de Veículos, Máquinas e Equipamentos
ANEXO XVI – Elementos Técnicos Instrutores:
- a) Elementos gráficos (plantas e documentos gráficos);
 - b) Especificações técnicas e memoriais;
 - c) Relação de serviços e quantidades e Planilha Orçamentária
 - d) Modelo de placa.

Rio Bonito do Iguaçu - Pr, xx de xxxx de 2025.

MAIARA FERNANDA DA SILVA
Agente de Contratação
SERVIDOR(A) ÓRGÃO/ENTIDADE/SETOR

P A M



ANEXO I

CONTRATO Nº /2025

CONTRATO DE EMPREITADA DE OBRA POR PREÇO GLOBAL, QUE ENTRE SI CELEBRAM O MUNICÍPIO RIO BONITO DO IGUAÇU E A , NA FORMA ABAIXO:

O (inserir nome do contratante), situado na (inserir endereço), PR, CNPJ (inserir nº), a seguir denominado **CONTRATANTE**, neste ato representado por seu (inserir nome do representante legal), portador da cédula de identidade R.G. n.º (inserir nº), inscrito no CPF sob n.º (inserir nº), e a empresa (inserir nome da empresa), CNPJ (inserir nº), localizada na (inserir endereço), a seguir denominada **CONTRATADA**, representada por (inserir nome do representante legal) portador da cédula de identidade R.G. n.º (inserir nº), inscrito no CPF sob n.º (inserir nº), residente na (inserir endereço), firmam o presente Contrato de Empreitada com fundamento na Lei Federal n.º 14.133/2021, na proposta da CONTRATADA datada de (inserir data), protocolo n.º (inserir nº), conforme condições que estipulam a seguir:

CLÁUSULA PRIMEIRA - DO OBJETO

1.1. O objeto do presente Contrato é , sob regime de empreitada por preço global, tipo menor preço, em consonância com o cronograma físico-financeiro, os projetos, especificações técnicas e demais peças e documentos da CONCORRÊNCIA ELETRONICA n.º xx/2025.

1.2. Na data da assinatura do contrato ou antes do início da obra, será realizada a reunião de partida, na qual estarão presentes representantes da CONTRATANTE e CONTRATADA, dentre eles, necessariamente, o fiscal e responsável pelo objeto contratado, bem como, supervisor do PARANACIDADE.

1.3.1 Nessa oportunidade deverão ser tratadas as especificidades do objeto contratado, esclarecendo suas características gerais, implantação, cronograma físico-financeiro, ocasião em que proceder-se-á à abertura do “Diário de Obra” e aprovar-se-á o cronograma físico de execução. Ademais, ressaltar-se-ão as normas relativas às medições, condições de pagamento e obrigações da CONTRATADA.

CLÁUSULA SEGUNDA - DO VALOR

2.1 O preço global para a execução do objeto deste Contrato é de R\$ (), daqui por diante denominado “VALOR CONTRATUAL”.

CLÁUSULA TERCEIRA - DOS RECURSOS

3.1 As despesas com a execução do objeto deste contrato correrão à conta dos recursos advindos da dotação orçamentária Dotação Orçamentária: 15.451.0005.1019 - 4.4.90.51.00.00 - Contas: 1417/1005; 1390/000 e 1400/505.

CLÁUSULA QUARTA – DO PRAZO DE EXECUÇÃO, DO INÍCIO DOS SERVIÇOS E PRORROGAÇÃO

4.1 A CONTRATADA obriga-se a entregar ao CONTRATANTE o objeto deste Contrato, inteiramente concluído, em condições de aceitação e de utilização, em até 180 (cento e oitenta) dias contados a partir da data da assinatura citada no extrato do contrato publicado no Diário Oficial.

4.1.1 O início da execução do objeto, sem prejuízo do estabelecido no item anterior, deverá ocorrer em, no máximo 21 (vinte e um) dias da data da assinatura citada no extrato do contrato publicado no Diário Oficial.

4.2 Somente será admitida a alteração do prazo de execução diante:

- a) da alteração do projeto e/ou de especificações técnicas pelo CONTRATANTE;
- b) do aumento, por ato do CONTRATANTE, das quantidades inicialmente previstas, obedecidos os limites fixados na lei;
- c) do atraso no fornecimento de dados informativos, materiais e qualquer subsídio concernente ao objeto contratado, que estejam sob responsabilidade expressa do CONTRATANTE;
- d) da interrupção da execução do contrato ou diminuição do ritmo de trabalho por ordem e no interesse do CONTRATANTE;
- e) de impedimento de execução do contrato por fato ou ato de terceiro reconhecido pelo CONTRATANTE em documento contemporâneo à sua ocorrência;
- f) da superveniência de fato excepcional ou imprevisível, estranho à vontade das partes, que altere fundamentalmente as condições de execução do contrato;
- g) de outros casos previstos em lei.

4.3 Salvo exceções legais, as paralisações da execução do contrato somente podem ser determinadas pelo CONTRATANTE no seu interesse, e os documentos que as formalizam servirão como fundamento para a readequação/alteração dos prazos pactuados.

4.4 Havendo impedimento, ordem de paralisação ou suspensão do contrato, o cronograma de execução será prorrogado automaticamente pelo tempo correspondente, anotadas tais circunstâncias mediante simples apostila, submetendo-se toda documentação ao Paranacidade.

4.4.1. verificada a ocorrência do disposto no item anterior por mais de 1 (um) mês, a Administração deverá divulgar, em sítio eletrônico oficial e em placa a ser afixada em local da obra de fácil visualização pelos cidadãos, aviso público de obra paralisada, com o motivo e o responsável pela inexecução temporária do objeto do contrato e a data prevista para o reinício da sua execução.

4.5 A solicitação de aditivo de prazo de execução, suspensão do contrato, assim como de acréscimos ou supressões do objeto deverá ser realizada no prazo de vigência do contrato.

4.5.1. As solicitações de aditivos submetidas as Paranacidade devem vir acompanhadas de parecer técnico emitido pela fiscalização e analisadas pelo gestor do contrato, parecer jurídico, cronograma e anuência do CONTRATANTE.

4.5.2. Após análise do gestor do contrato, os acréscimos e supressões, a serem formalizados em termo aditivo, deverão ser planilhados com a indicação do que será acrescido ou suprimido, sujeita à aprovação do CONTRATANTE, bem como a anuência do Paranacidade.

4.6 Ficando a CONTRATADA temporariamente impossibilitada, total ou parcialmente, de cumprir seus deveres e responsabilidades relativos à execução da obra, deverá comunicar e justificar o fato por escrito para que o CONTRATANTE avalie e tome as providências cabíveis. Os atrasos provenientes de greves ocorridas na CONTRATADA ou atrasos por parte de suas eventuais subcontratadas não poderão ser alegados como justificativa.



4.7 O CONTRATANTE se reserva o direito de contratar a execução da obra com outra empresa, desde que rescindido o presente contrato e respeitadas as condições da licitação, não cabendo direito à CONTRATADA de formular qualquer reivindicação, pleito ou reclamação.

CLÁUSULA QUINTA - DA VIGÊNCIA

5.1 O prazo de vigência do presente Contrato é de 360 (trezentos e sessenta) dias, contados a partir da **data da assinatura citada no extrato** do contrato publicado no diário oficial.

5.2. O prazo de vigência será automaticamente prorrogado quando seu objeto não for concluído no prazo firmado no contrato.

5.3 Quando a não conclusão decorrer de culpa do contratado:

- a) o contratado será constituído em mora, aplicáveis a ele as respectivas sanções administrativas;
- b) a Administração poderá optar pela extinção do contrato e, nesse caso, adotará as medidas admitidas em lei para a continuidade da execução contratual.

CLÁUSULA SEXTA - DAS OBRIGAÇÕES DA CONTRATADA

6.1 A CONTRATADA se obriga a:

- a) confecção e colocação de placas de obra, conforme modelo disponibilizado;
- b) as placas devem ser afixadas em local visível, preferencialmente no acesso principal do empreendimento ou voltadas para a via que favoreça a melhor visualização, devendo ser mantidas em bom estado de conservação, inclusive quanto à integridade do padrão das cores, durante o período de exercício da obra, substituindo-as ou recuperando-as quando verificado o seu desgaste, precariedade ou, ainda, por solicitação do PARANACIDADE;
- c) assegurar a execução do objeto deste Contrato, a proteção e a conservação dos serviços executados bem como, respeitar rigorosamente as recomendações da ABNT;
- d) notificar a fiscalização, no mínimo, com 48 (*quarenta e oito*) horas de antecedência, da concretagem dos elementos armados da estrutura, da remoção de qualquer forma de concreto e, quando for o caso, do início dos testes de operação das instalações elétricas e hidráulicas;
- e) manter, em todos os locais de serviços, um seguro sistema de sinalização e segurança, principalmente em vias públicas, de acordo com as normas de segurança do trabalho;
- f) dar ciência à fiscalização da ocorrência de qualquer fato ou condição que possa atrasar ou impedir a conclusão do objeto deste Contrato;
- g) manter no local da execução do objeto deste Contrato, devidamente atualizado, Livro Diário de Ocorrência;
- h) providenciar a matrícula do objeto deste Contrato no INSS;
- i) não manter em seu quadro de pessoal menores em horário noturno de trabalho ou em serviços perigosos ou insalubres, não manter, ainda, em qualquer trabalho, menores de 16 (dezesesseis) anos, salvo na condição de aprendiz, a partir de 14 (quatorze) anos;
- j) manter, durante toda a execução do contrato, em compatibilidade com as obrigações assumidas, todas as condições de habilitação e qualificação exigidas na licitação, especialmente a reserva de cargos prevista em lei;
- k) fornecer em tempo hábil os materiais, veículos, máquinas e equipamentos;
- l) examinar completamente os projetos, as peças gráficas, as especificações técnicas, memoriais e todos os documentos, obtendo todas as informações necessárias sobre qualquer ponto duvidoso do objeto, se responsabilizando inteiramente pela apresentação da planilha de serviços para uma proposta de preços completa e satisfatória;
- m) respeitar rigorosamente as normas estabelecidas nas especificações técnicas que integram o Edital, bem como garantir a qualidade de todos os materiais e serviços executados, em conformidade com as normas e especificações do DNIT, por meio da relação de ensaios

necessários, já previstos no orçamento, firmando a respectiva Declaração de Realização de Ensaios emitida pela CONTRATANTE;

n) apresentar, antes do início dos serviços o projeto de massa asfáltica (traço), baseado pelo Método Marshall, de todas as misturas das camadas do revestimento asfáltico, produzidas em conformidade com as especificações do DER-PR e/ou DNIT, atendendo as condições indicadas no projeto, com as devidas adaptações inerentes a disponibilidade de materiais na região;

o) participar e firmar a ata da reunião de partida, conforme estabelece o item 1.2 da Cláusula Primeira;

p) elaborar, para apresentação e aprovação na reunião de partida, o cronograma físico de execução.

q) providenciar a imediata baixa da ART ou RRT, em caso de extinção contratual;

r) reparar, corrigir, remover, reconstruir ou substituir, às suas expensas, no total ou em parte, o objeto do contrato em que se verificarem vícios, defeitos ou incorreções resultantes da execução ou de materiais empregados.

6.2 O cronograma físico de execução deverá ser elaborado na modalidade GANTT e respectiva rede de precedências na modalidade PERT-CPM.

6.2.1 A CONTRATADA adotará como referência o cronograma físico-financeiro apresentado na licitação para elaboração do cronograma de execução, no qual constará a sequência de todas as tarefas, os seus prazos de execução e respectivas datas de início e término.

6.3 A CONTRATADA é responsável pelos encargos trabalhistas, previdenciários, fiscais e comerciais resultantes da execução do contrato.

6.3.1 No caso da propositura de qualquer demanda judicial em decorrência do presente contrato, a CONTRATADA compromete-se a assumir a integralidade da responsabilidade e de eventual pagamento, isentando o CONTRATANTE e a Administração Pública de qualquer ônus, sob pena de incorrer em descumprimento de obrigação contratual e sujeitar-se à aplicação das penalidades cabíveis.

6.4 As notificações referidas nesta cláusula deverão ser realizadas por escrito e direcionadas ao gestor, fiscal e supervisor (PARANACIDADE) do contrato.

6.5 As despesas referentes ao consumo de água e energia, durante a execução do objeto, são de inteira responsabilidade da contratada.

6.6 A CONTRATADA é obrigada a efetuar e entregar no prazo o resultado dos testes solicitados pelo CONTRATANTE. As despesas com a execução dos testes são de inteira responsabilidade da CONTRATADA.

6.7 Durante a execução da obra, todo o consumo de material das misturas será reavaliado através de ensaios. Os serviços somente serão aceitos e medidos se forem executados dentro da margem de tolerância, conforme especificações do DER-PR e/ou DNIT.

6.8 O consumo dos materiais aferidos através de ensaios, quando executados a menor do que os quantitativos contratados, desde que aceitos tecnicamente pela fiscalização, serão glosados e descontados nas medições. Consumos acima dos quantitativos contratados só serão aceitos se forem previstos e aprovados pelo Município e PARANACIDADE, antes da execução.

CLÁUSULA SÉTIMA - DAS OBRIGAÇÕES DO CONTRATANTE

7.1 O CONTRATANTE se obriga a:

a) fornecer todos os documentos e informações necessárias para a total e completa execução do objeto do presente Contrato;

- b) efetuar a previsão orçamentária dos recursos e encaminhar ao PARANACIDADE a Nota Fiscal emitida pela CONTRATADA, devidamente empenhada, bem como os ensaios de controle tecnológicos, quando realizados;
- c) emitir, a cada ensaio, a respectiva Declaração de Realização de Ensaio;
- d) efetuar os pagamentos devidos à CONTRATADA, na forma estabelecida neste Contrato;
- e) garantir à CONTRATADA o acesso à documentação técnica necessária para a execução do objeto do presente Contrato;
- f) garantir à CONTRATADA o acesso às suas instalações;
- g) organizar e participar de reunião de partida, firmando a respectiva ata;
- h) providenciar, no caso de extinção do contrato, o termo de compatibilidade físico financeiro;
- i) verificar minuciosamente, no prazo fixado, a conformidade do objeto recebido provisoriamente com as especificações constantes no Edital de licitação e seus anexos, bem como com a proposta, para fins de aceitação e, após, para o recebimento definitivo;
- j) comunicar ao contratado, por escrito, as imperfeições, falhas ou irregularidades verificadas, fixando prazo para a sua correção;
- k) efetuar as retenções tributárias devidas sobre o valor da nota fiscal e fatura fornecidas pelo contratado, no que couber;
- l) emitir decisão sobre as solicitações e reclamações relacionadas à execução do contrato, ressalvados requerimentos manifestamente impertinentes, meramente protelatórios ou de nenhum interesse para a boa execução do contrato, no prazo de 15 dias úteis;
- m) ressarcir o contratado, nos casos de extinção de contrato por culpa exclusiva da Administração, pelos prejuízos regularmente comprovados que houver sofrido, além de devolver a garantia, quando houver, e efetuar os pagamentos devidos pela execução do contrato até a data de extinção e pelo custo de eventual desmobilização;
- n) adotar providências necessárias para a apuração das infrações administrativas, quando se constatar irregularidade que configure dano à Administração, além de remeter cópias dos documentos cabíveis ao Ministério Público competente, para a apuração dos ilícitos de sua competência.

CLÁUSULA OITAVA - DO PAGAMENTO

8.1 O pagamento dos serviços será efetuado em moeda brasileira corrente, até 05 (*cinco*) dias úteis, após recepção do recurso financeiro pelo Município, desde que haja a apresentação correta de cada fatura dos serviços executados e documentos pertinentes, devidamente protocolados, cumpridas às cláusulas contratuais e obedecidas às condições para liberação das parcelas.

8.2 O faturamento deverá ser protocolado, em 01 (*uma*) via, no protocolo geral na sede do licitador e deverá ser apresentado, conforme segue, de modo a padronizar condições e forma de apresentação:

- a) nota fiscal/fatura, com discriminação resumida dos serviços executados, número da licitação, número do contrato, discriminação dos impostos e encargos que serão retidos pelo Município e incidentes sobre o objeto contratado, e outros dados que julgar convenientes, não apresentar rasura e/ou entrelinhas e ser certificada pelo Responsável Técnico;
- b) cópia da guia de recolhimento da Previdência Social – GPS do(s) mês(es) de execução por obra(s), devidamente quitada(s), de conformidade com o relatório do SEFIP/GFIP com as folhas detalhadas e resumidas da obra contratada, bem como comprovante(s) de transmissão do(s) arquivo(s) para a Caixa Econômica Federal, e cópia(s) da(s) guia(s) de recolhimento do Fundo de Garantia por Tempo de Serviço - FGTS do(s) último(s) recolhimento(s) devido(s),

devidamente quitada(s), de conformidade com o demonstrativo de dados referentes ao FGTS/INSS, exclusivo da obra contratada;

b.1) deverão ser apresentados os comprovantes de recolhimento de INSS e FGTS da obra contratada, devidos em todos os meses, contados entre a data de assinatura do contrato e o primeiro pagamento e entre um pagamento e outro, e não apenas o comprovante do último recolhimento realizado.

c) prova de inexistência de débitos inadimplidos perante a Justiça do Trabalho – Certidão Negativa de Débitos Trabalhistas – CNDT;

d) cópia da folha de pagamento dos empregados da obra contratada;

e) Planilha de Medição – Elaborada nos padrões do CONTRATANTE, de acordo com cronograma físico-financeiro, relativo à parcela faturada, de forma que as atividades e os valores faturados, correspondam às atividades e aos respectivos índices percentuais discriminados e informados pela Fiscalização da obra, que acompanha o processo da nota fiscal/ fatura;

8.2.1. A liberação da primeira parcela fica condicionada à apresentação de:

a) Anotação de Responsabilidade Técnica – ART pela contratada;

b) comprovação de abertura da matrícula CEI/CNO junto à Receita Federal, com os dados conforme contrato;

c) da quitação junto ao FGTS/CEF, por meio do CRS.

8.2.2. A liberação da última parcela fica condicionada à apresentação de:

a) comprovante, nos casos previstos, de ligações definitivas de água e energia elétrica. As despesas referentes ao consumo de água e energia, durante a execução do objeto, são de inteira responsabilidade da CONTRATADA;

b) Termo de Recebimento Provisório;

c) Certidão negativa de débitos, expedida pela Receita Federal, referente ao objeto contratado concluído (em caso de obra civil a CND deverá conter a metragem da obra conforme projeto/área de reforma/área de acréscimo/área nova);

d) quando necessário, do AS BUILT da obra.

8.2.3 A última parcela, e respectivo pagamento, deverá corresponder, no mínimo, à 10% (dez por cento) do valor total do contrato, para tanto a penúltima medição deverá ser realizada de maneira a reservar o percentual mínimo para a última medição.

8.3 O faturamento deverá ser efetuado em nome do Município de Rio Bonito do Iguaçu – CNPJ n.º 95.587.770/0001-99.

8.3.1. No prazo de 30 (trinta) dias após a recepção do recurso pelo MUNICÍPIO, caso não ocorra o pagamento ao CONTRATADO, incidirá sobre o valor faturado, atualização monetária, conforme índice estipulado no presente contrato, proporcional aos **dias em atraso**.

8.3.1.1. Caso a liberação do pagamento não ocorra em até 15 (quinze) dias após a recepção do recurso pelo CONTRATANTE, este incorrerá em multa, no montante de 0,5 % (zero vírgula cinco por cento) ao mês do valor da fatura, limitado a 90 (noventa) dias.

8.4 A comprovada infringência de disposição de contrato implicará retenção de pagamentos, até final solução, sem prejuízo de outras penalidades cabíveis.

8.5 Nenhum pagamento será efetuado ao CONTRATADO que tenha sido multado, antes de paga ou relevada a multa. Reserva-se ao CONTRATANTE o direito de descontar das faturas ou da garantia quaisquer débitos do CONTRATADO.

8.6 No mês em que ocorrer entrega de produtos ou subprodutos de madeira, sob pena de não serem medidos e pagos os serviços realizados, e sem prejuízo das penalidades previstas no contrato, deverão ser entregues os seguintes documentos:

- 8.6.1)** original(is) ou cópia(s) autêntica(s) da(s) Nota(s) Fiscal(is) de aquisição dos referidos materiais;
- 8.6.2)** declaração de fornecimento de produtos e subprodutos de madeira de origem exótica ou de origem nativa de procedência legal em anexo;
- 8.6.3)** original da primeira via da ATPF – Autorização de Transporte de Produtos Florestais, expedida pelo Instituto Brasileiro de Meio Ambiente e dos Recursos Naturais Renováveis – IBAMA;
- 8.6.4)** comprovante do Cadastro Técnico Federal do Instituto Brasileiro de Meio Ambiente e dos Recursos Naturais Renováveis – IBAMA, do fornecedor de produtos ou subprodutos de madeira de origem nativa.

CLÁUSULA NONA – DO REAJUSTAMENTO DE PREÇOS

9.1 Os preços contratuais do objeto licitado poderão ser reajustados, em Reais, de acordo com o inciso LVIII do art. 6º da Lei Federal nº 14.133, de 2021 e com a Lei Federal nº 10.192, de 2001.

9.2 O reajustamento dos preços será concedido, quando e se for o caso, dentro do prazo de vigência do contrato, quando transcorrer o prazo de 12 (doze) meses da data da apresentação do orçamento prevista em xx/xx/2025, até a data do efetivo adimplemento da obrigação, calculada pelo índice definido neste Contrato;

9.2.1 Na hipótese em que, antes da data da concessão do reajustamento, já houver ocorrido a revisão do contrato para a manutenção do seu equilíbrio econômico-financeiro, a revisão será considerada à ocasião do reajuste, para evitar acumulação injustificada;

9.2.2 Ocorrendo atraso na execução dos serviços atribuíveis ao contratado, não será concedido o reajustamento de preços, salvo o correspondente ao respectivo período de execução previsto no cronograma físico-financeiro, sem prejuízo da aplicação das penalidades pertinentes ao atraso;

9.2.3 Se o CONTRATADO antecipar o cronograma de execução, o reajustamento será aplicado com índice correspondente somente pelo período de execução efetiva do objeto contratado, conforme previstos na planilha de medição;

9.2.4 A variação do valor contratual para fazer face ao reajuste de preços previsto neste Contrato pode ser registrada por simples apostila, dispensando a celebração de termo, conforme disposto no art. 136, I, da Lei Federal nº 14.133/2021;

9.2.5 Em nenhuma hipótese será concedido o reajuste de preços sobre itens já executados pelo Contratado;

9.2.6 Os preços contratuais serão reajustados para mais ou para menos, de acordo com a variação dos índices indicados, vedada a periodicidade de reajuste inferior a um ano, contados da data do orçamento;

9.3 Para o reajustamento será utilizado o “Índice Nacional de Custo da Construção – Disponibilidade Interna – INCC-DI”, elaborado pela Fundação Getúlio Vargas – FGV, devendo ser aplicada a fórmula a seguir:

$$SR = S (I12/I0)$$

$$R = SR - S$$

I12 = índice INCC-DI/FGV do 12º mês do orçamento

I0 = índice INCC-DI/FGV do mês do orçamento



S = saldo de contrato após medição referente ao 12º mês do orçamento

SR = saldo reajustado

R = valor do reajuste

a) Caso o índice estabelecido para reajustamento venha a ser extinto ou de qualquer forma não possa mais ser utilizado, será adotado em substituição o que vier a ser determinado pela legislação então em vigor.

b) Na ausência dos índices específicos ou setoriais, previstos no artigo anterior, adotar-se-á o índice geral de preços mais vantajoso para a Administração, calculado por instituição oficial que retrate a variação do poder aquisitivo da moeda.

CLÁUSULA DÉCIMA - DA GARANTIA DE EXECUÇÃO E GARANTIA ADICIONAL

10.1 A garantia de execução será equivalente a 5% (cinco por cento) do valor do contrato, incluído, no que couber, o reajustamento de preços, podendo ser prestada conforme as modalidades previstas nos artigos 96 e seguintes da Lei 14.133/2021.

10.2. A proponente vencedora deverá, quando da assinatura do termo de contrato de empreitada, sob pena de decair o direito de contratação, apresentar comprovação da formalização da garantia de execução e da garantia adicional, se houver.

10.2.1 Como condição para assinatura do contrato, será exigida garantia adicional do licitante vencedor cuja proposta for inferior a 85% (oitenta e cinco por cento) do valor orçado pela Administração, equivalente à diferença entre este último e o valor da proposta, sem prejuízo das demais garantias exigíveis de acordo com a Lei Federal nº 14.133/2021.

10.3 No caso de o contratado optar pela modalidade seguro-garantia, deverá apresentá-lo no prazo máximo de 1 (um) mês, contado da data de homologação da licitação e anterior à assinatura do contrato.

10.4 Quando a garantia se processar sob a forma de Seguro-Garantia ou Fiança Bancária, não poderá ser prestada de forma proporcional ao período contratual, devendo sua validade coincidir com o prazo de vigência do contrato. Caso ocorra prorrogação do contrato, a garantia apresentada deverá ser prorrogada.

10.5 Se ocorrer majoração do valor contratual, o valor da garantia de execução será acrescido pela aplicação de 5% (cinco por cento) sobre o valor contratual majorado. No caso de redução do valor contratual, poderá a contratada ajustar o valor da garantia de execução, se assim o desejar. Se ocorrer a prorrogação dos prazos contratuais deverá ser providenciada a renovação da garantia contemplando o novo período.

10.6 A devolução da garantia de execução e da garantia adicional, quando for o caso, ou o valor que dela restar, dar-se-á mediante a apresentação de:

- a) aceitação pelo CONTRATANTE do objeto contratado e o termo de recebimento definitivo;
- b) certidão negativa de débitos, expedida pela Receita Federal, referente ao objeto contratado concluído;
- c) comprovantes, nos casos previstos, de ligações definitivas de água e/ou energia elétrica.

10.7 Nos casos previstos de Extinção do Contrato por culpa da CONTRATADA, a garantia de execução e a garantia adicional, se houver, não serão devolvidas, sendo, então, apropriadas pelo CONTRATANTE a título de indenização/multa.



CLÁUSULA DÉCIMA PRIMEIRA - DO RESTABELECIMENTO DO EQUILÍBRIO-ECONÔMICO FINANCEIRO

11.1. Em caso de ocorrência de desequilíbrio econômico-financeiro do contrato, a parte Contratada poderá apresentar um pedido formal de restabelecimento do equilíbrio econômico-financeiro à parte Contratante.

11.2. O pedido deverá ser acompanhado de toda a documentação comprobatória pertinente que justifique o desequilíbrio alegado e a necessidade de restabelecimento.

11.3. A parte Contratante deverá responder ao pedido de restabelecimento do equilíbrio econômico-financeiro no prazo máximo de dias corridos, contados a partir do recebimento do pedido formal e da documentação completa.

11.4. A resposta deverá conter a análise detalhada do pedido e a decisão fundamentada quanto à aceitação, rejeição ou necessidade de complementação de informações. Caso haja necessidade de complementação, a parte interessada será notificada, e um novo prazo será estabelecido para a entrega dos documentos faltantes.

11.5. Em caso de aceitação do pedido, as partes deverão negociar os termos do restabelecimento do equilíbrio econômico-financeiro do contrato, visando sempre à manutenção das condições originalmente pactuadas.

11.6. O acordo resultante da negociação deverá ser formalizado por meio de aditivo contratual, conforme previsto na legislação vigente.

CLÁUSULA DÉCIMA SEGUNDA – DA FISCALIZAÇÃO, GESTÃO, SUPERVISÃO E CONTROLE DE EXECUÇÃO DO CONTRATO

12.1 O fiscal e gestor do contrato serão indicados pelo CONTRATANTE, dentre engenheiros e/ou arquitetos e servidor, respectivamente, ambos capacitados para exercerem essas funções.

12.1.1. Caberá a gestão do contrato à/ao Sr. (a) CLAUDINEI XAVIER DO REGO, a quem compete as ações necessárias ao fiel cumprimento das condições estipuladas neste contrato e ainda:

- a) propor ao órgão competente a aplicação das penalidades previstas neste contrato e na legislação aplicável, no caso de constatar irregularidade cometida pela CONTRATADA;
- b) receber do fiscal as informações e documentos pertinentes à execução do objeto contratado;
- c) manter controles adequados e efetivos do presente contrato, do qual constarão todas as ocorrências relacionadas com a execução, com base nas informações e relatórios apresentados pela fiscalização;
- d) propor medidas que melhorem a execução do contrato.

12.1.2 Caberá ao fiscal do contrato, Sr. (a) ENIO AUGUSTO SIQUEIRA DA LUZ - CREA/PR 219227/D, e ao fiscal substituto Sr. (a) AMARILDO GOMES DE ALMEIDA, o acompanhamento da execução do objeto da presente contratação, informando ao gestor do contrato todas as ocorrências, em especial as que possam prejudicar o bom andamento da execução contratual. Além disso, a fiscalização procederá, mensalmente, a contar da data da assinatura deste Contrato, citada no extrato do contrato publicado no Diário Oficial, à medição baseada nos serviços executados, elaborará o boletim de medição, verificará o andamento físico dos serviços e comparará com o estabelecido no cronograma físico-financeiro e cronograma de execução aprovado, para que se permita a elaboração do processo de faturamento. Caso os serviços executados não correspondam ao estabelecido no cronograma físico-financeiro, será registrada a situação, inclusive para fins de aplicação das penalidades previstas, se for o caso.

Ocorrendo a substituição do fiscal, este deverá providenciar a imediata baixa da ART ou RRT.

12.1.3 Os responsáveis pela gestão e fiscalização do contrato serão designados por ato administrativo próprio do Contratante.

12.1.4 A gestão e a fiscalização do contrato serão exercidas pelo Contratante, que realizará a fiscalização, o controle e a avaliação dos bens fornecidos, bem como aplicará as penalidades, após o devido processo legal, caso haja descumprimento das obrigações contratadas.

12.2 Para efeito de medição e de faturamento, relativo às atividades executadas, deverá ser considerado o cumprimento do avanço das etapas construtivas definidas no cronograma físico-financeiro, que será peça integrante do contrato.

12.2.1 A sistemática de medição e pagamento será associada à execução de etapas do cronograma físico-financeiro vinculadas ao cumprimento de metas de resultado, vedada a adoção de sistemática de remuneração orientada por preços unitários ou referenciada pela execução de quantidades de itens unitários.

12.2.2 No caso de controvérsia sobre a execução do objeto, quanto a dimensão, qualidade e quantidade, a parcela incontroversa deverá ser liberada no prazo previsto para pagamento.

12.2.3 A parte controversa deverá ser objeto de análise e discussão pelas partes contratantes e, solucionada a controvérsia, a parcela correspondente será liberada no prazo previsto contratualmente.

12.2.4 Enquanto não solucionada a controvérsia objeto dos itens 11.2.2 e 11.2.3, o pagamento, pelo CONTRATANTE, de valores referentes à eventual execução de etapas subsequentes do cronograma físico-financeiro, ficará sobrestado.

12.2.5 O CONTRATANTE poderá determinar alterações, de forma motivada, no cronograma físico-financeiro mediante autorização expressa de sua autoridade competente.

12.2.6 A revisão do cronograma físico-financeiro, quando necessária, constitui responsabilidade do CONTRATADO, cabendo ao CONTRATANTE autorizar a sua readequação, desde que motivada e justificada por fatos supervenientes não imputáveis ao CONTRATADO.

12.3 Não são admissíveis, como regra, aditivos contratuais por erro ou omissões no orçamento nos contratos de empreitada por preço global, salvo nos casos de fatos imprevisíveis, em que não seja possível o licitante constatar as eventuais discrepâncias de quantidades com base nos elementos presentes no projeto básico, bem como nos demais casos previstos em lei passíveis de revisão contratual.

12.3.1 Nos casos em que forem encontrados erros de pequena relevância, relativos a pequenas variações de quantitativos, será pago exatamente o preço global acordado.

12.3.2 Nos casos em que forem encontrados erros ou omissões substanciais, subestimativas ou superestimativas relevantes, poderão ser ajustados termos aditivos excepcionalmente, conforme avaliação prévia do gestor do contrato.

12.4 Ao PARANACIDADE caberá a supervisão do contrato, podendo adotar ações necessárias ao fiel cumprimento das condições estipuladas, inclusive notificar o fiscal e/ou gestor, nos seguintes casos:

- a) quando houver omissão no cumprimento de suas obrigações;
- b) quando verificar problemas na execução do objeto contratado, sem que a fiscalização e/ou gestão tenham tomado providências;
- c) quando houver alteração pela CONTRATADA do projeto executivo, sem consulta prévia e anuência da Supervisão do PARANACIDADE.

12.5 A CONTRATADA deverá permitir e colaborar para que funcionários, especialistas e demais peritos enviados pelo CONTRATANTE:

- a) inspecionem a qualquer tempo a execução do objeto contratado;
- b) examinem os registros e documentos que considerarem necessários conferir.

12.6 A contratada deverá manter no local da obra um preposto aceito pelo CONTRATANTE para representá-la na execução do contrato.

12.7 A CONTRATADA deve manter no canteiro de obra um projeto completo e cópia das especificações técnicas, memoriais, cronograma físico-financeiro, cronograma de execução, planilha de serviços, Boletim Diário de Ocorrências – BDO, o qual, diariamente, deverá ser preenchido e rubricado pelo encarregado da CONTRATADA e pela fiscalização, e deverão ficar reservados para o manuseio da fiscalização.

12.8 A execução da obra aos domingos e feriados somente será permitida com autorização prévia da fiscalização.

12.9 A fiscalização de que trata esta cláusula não exclui nem reduz a responsabilidade da CONTRATADA pelos danos causados ao CONTRATANTE ou a terceiros, resultantes de ação ou omissão culposa ou dolosa de quaisquer de seus empregados ou prepostos.

12.10 A ação ou omissão, total ou parcial, da fiscalização do CONTRATANTE não elide nem diminui a responsabilidade da CONTRATADA quanto ao cumprimento das obrigações pactuadas entre as partes, responsabilizando-se esta quanto a quaisquer irregularidades resultantes de imperfeições técnicas ou emprego de material inadequado ou de qualidade inferior, as quais não implicarão corresponsabilidade do CONTRATANTE ou do servidor designado para a fiscalização.

12.11 Ao CONTRATANTE não caberá qualquer ônus pela rejeição da execução considerada inadequada pelo fiscal. Qualquer serviço, material e/ou componente ou parte dele, que apresente defeitos, vícios ou incorreções, enquanto perdurar a vigência da garantia prevista no ordenamento jurídico, deverá ser prontamente refeito, corrigido, removido, reconstruído e/ou substituído pela CONTRATADA, livre de quaisquer ônus financeiros para o CONTRATANTE.

12.12 Entende-se por defeito, vício ou incorreção oculta aquele resultante da má execução ou má qualidade de materiais empregados e/ou da aplicação de material em desacordo com as normas e/ou prescrições da ABNT, especificações e/ou memoriais, não se referindo aos defeitos devidos ao desgaste normal de uso. Correrão por conta da CONTRATADA as despesas relacionadas com a correção, remoção e/ou substituição do material rejeitado.

12.13 A fiscalização e a CONTRATADA podem solicitar reuniões de gerenciamento. A finalidade será revisar o cronograma das atividades remanescentes e discutir os problemas potenciais.

12.14 Toda a comunicação entre as partes deverá ser feita por escrito. A notificação tornar-se-á efetiva após o seu recebimento. Todos os assuntos discutidos e decisões tomadas em reuniões do CONTRATANTE com o CONTRATADO serão registradas em atas, que servirão de documento legal da obra e permitirão gerenciar as responsabilidades por tarefas específicas. As atas serão lavradas e assinadas pelos participantes.

CLÁUSULA DÉCIMA TERCEIRA - DAS OBRAS PROVISÓRIAS E DOS SERVIÇOS NÃO PREVISTOS

13.1 A CONTRATADA deve submeter os desenhos, especificações técnicas e memoriais propostos para as obras provisórias que se façam necessárias à fiscalização, que deverá aprová-los caso estejam adequados ao objeto deste Contrato.

13.2 A CONTRATADA é responsável pelo projeto das obras provisórias.

13.3 A aprovação pela fiscalização não altera as responsabilidades da CONTRATADA pelo projeto de obras provisórias.

13.4 A CONTRATADA deve obter a aprovação dos órgãos competentes para o seu projeto de obras provisórias.

13.5 Por determinação do CONTRATANTE, a CONTRATADA fica obrigada a aceitar, nas mesmas condições contratuais, os acréscimos ou supressões quantitativas que se fizer(em) na obra, nos limites autorizados em lei.

13.6 A supressão de serviços resultantes de acordo celebrado expressamente entre o CONTRATANTE e a CONTRATADA poderá ultrapassar o limite estabelecido no parágrafo anterior.

13.7 Se no Contrato não tiverem sido contemplados preços unitários, esses serão fixados mediante acordo entre as partes, utilizando-se como parâmetro tabelas oficiais, respeitados os limites estabelecidos no caput desta Cláusula.

CLÁUSULA DÉCIMA QUARTA - DOS MATERIAIS, VEÍCULOS, MÁQUINAS E EQUIPAMENTOS

14.1 Os materiais, veículos, máquinas e equipamentos a serem empregados nos serviços decorrentes deste Contrato serão fornecidos pela CONTRATADA e serão de primeira qualidade, cabendo ao CONTRATANTE, por intermédio da fiscalização, impedir o emprego daqueles que julgar impróprios.

14.2 Sempre que dos documentos de licitação não constarem características determinadas em referência à mão-de-obra, materiais, artigos e equipamentos, entender-se-á que devem ser novos, da melhor qualidade em suas respectivas espécies, de acordo com a finalidade a que se destinam. No caso em que materiais, artigos e equipamentos são mencionados nas especificações técnicas e/ou memoriais como "similar" a qualquer padrão especial, o CONTRATANTE decidirá sobre a questão da similaridade.

CLÁUSULA DÉCIMA QUINTA - DA SEGURANÇA DO TRABALHO

15.1 A CONTRATADA não será eximida de qualquer responsabilidade quanto à segurança individual e coletiva de seus trabalhadores, deverá fornecer a todos os trabalhadores o tipo adequado de equipamento de proteção individual – EPI, deverá treinar e tornar obrigatório o uso dos EPIs.

15.2 O equipamento de proteção individual fornecido ao empregado deverá, obrigatoriamente, conter a identificação da CONTRATADA.

15.3 A CONTRATADA, em qualquer hipótese, não se eximirá da total responsabilidade quanto à negligência ou descumprimento da Consolidação das Leis do Trabalho, especialmente do capítulo "Da Segurança e da Medicina do Trabalho", Portarias do Ministério do Trabalho e Emprego e Normas Regulamentadoras relativas à segurança e medicina do trabalho.

15.4 Deverão ser observadas pela CONTRATADA todas as condições de higiene e segurança necessárias à preservação da integridade física de seus empregados e aos materiais envolvidos na obra, de acordo com as Portarias do Ministério do Trabalho e Emprego e Normas Regulamentadoras relativas à segurança e medicina do trabalho.

15.5 O CONTRATANTE atuará objetivando o total cumprimento das normas de segurança, estando autorizado a interditar serviços ou parte destes em caso do não cumprimento das exigências de lei. Se houver paralisações, estas não serão caracterizadas como justificativa por atraso na execução da obra.

15.6 Cabe à CONTRATADA solicitar ao CONTRATANTE a presença imediata do responsável pela fiscalização em caso de acidente (s) na obra, nos serviços e/ou nos bens de terceiros, para que seja providenciada a necessária perícia.

CLÁUSULA DÉCIMA SEXTA - DA SEGURANÇA DA OBRA E DA RESPONSABILIDADE CIVIL DA CONTRATADA

16.1 A CONTRATADA responderá pela solidez do objeto deste contrato, nos termos do Art. 618 do Código Civil Brasileiro, bem como pelo bom andamento dos serviços, podendo o CONTRATANTE, por intermédio da fiscalização, impugná-los quando contrariarem a boa técnica ou desobedecerem aos projetos e/ou especificações técnicas e/ou memoriais.

16.2 A CONTRATADA deverá manter um perfeito sistema de sinalização e segurança em todos os locais de serviços, principalmente nos de trabalho em vias públicas, de acordo com as normas de segurança do trabalho.

16.3 A CONTRATADA assumirá integral responsabilidade por danos causados ao CONTRATANTE ou a terceiros decorrentes da execução dos serviços ora contratados, inclusive acidentes, mortes, perdas ou destruições parciais ou totais, isentando o CONTRATANTE de todas as reclamações que possam surgir com relação ao presente Contrato.

16.4 Caso a CONTRATANTE seja acionada judicial ou administrativamente, inclusive reclamações trabalhistas, por qualquer ato decorrente do presente contrato, a CONTRATADA assumirá para si a responsabilidade por toda e qualquer eventual condenação, isentando a CONTRATANTE de quaisquer obrigações.

16.5 A intenção das partes, aqui manifestada expressamente, é a de que a CONTRATADA assumira e se responsabilize direta e integralmente pela plena e total realização dos serviços contratados, sob pena de incorrer em descumprimento de obrigação contratual e sujeitar-se à aplicação das penalidades cabíveis.

16.6 A CONTRATADA responde, exclusiva e diretamente, por todo e qualquer ato ilícito praticado por seus prepostos, bem como a obrigação e/ou necessidade de ressarcimento de danos materiais ou morais (Art. 932, III, Código Civil), não podendo a CONTRATANTE ser responsabilizada por eles a nenhum título.

16.7 O CONTRATADO é responsável pelos encargos trabalhistas, previdenciários, fiscais e comerciais resultantes do contrato.

CLÁUSULA DÉCIMA SÉTIMA - DO RECEBIMENTO DOS SERVIÇOS

17.1 O objeto deste Contrato será recebido provisoriamente, em no máximo 15 (quinze) dias, após a comunicação ao CONTRATANTE da conclusão do objeto deste Contrato pela CONTRATADA, ficando esta responsável pelo bom funcionamento dos serviços executados até o seu recebimento definitivo, exceto por danos que sejam de responsabilidade do CONTRATANTE. A aceitação da obra pelo CONTRATANTE se dará quando não houver qualquer pendência por parte da CONTRATADA.

17.2 O recebimento definitivo do objeto deste Contrato deverá estar formalizado até 60 (sessenta) dias do recebimento provisório, mediante comissão especificamente designada pelo CONTRATANTE. Decorrido esse prazo, sem qualquer manifestação do Contratante, a(s) obra (s) será(ão) considerada(s) como recebida(s) definitivamente.

17.3 O recebimento provisório ou definitivo não exclui a responsabilidade civil pela qualidade da obra, nem a ético-profissional pela perfeita execução do Contrato.

17.4. Os termos de recebimento definidos neste capítulo constituem atos administrativos anuláveis nas hipóteses de erro ou ignorância, dolo, coação, simulação, fraude, incapacidade dos agentes públicos, impossibilidade jurídica ou ilicitude.

CLÁUSULA DÉCIMA OITAVA - DA SUBCONTRATAÇÃO

18.1 A Contratada não poderá subcontratar o presente Contrato, a nenhuma pessoa física ou jurídica, sem autorização prévia, por escrito, do Contratante.

18.1.1 É vedada a subcontratação total do objeto licitado.

18.2 A subcontratação parcial do objeto, será permitida até o limite de 20% (vinte por cento) do valor total do contrato, respeitando o limite máximo constante no Edital de licitação, nas seguintes condições:

a) Autorização prévia por escrito do contratante, a quem incumbe aferir as condições de habilitação jurídica, regularidade fiscal e trabalhista da subcontratada, bem como, os requisitos de qualificação técnica;

b) Não poderão ser subcontratadas parcelas do objeto para as quais foi exigida, como requisito de habilitação técnico-operacional, a apresentação de atestados que comprovem execução de serviço com características semelhantes.

18.3 A relação que se estabelece na assinatura do contrato é exclusivamente entre o Município e a contratada, não havendo qualquer vínculo ou relação de nenhuma espécie entre a contratante e a subcontratada, inclusive no que diz respeito aos pagamentos, que permanecem os mesmos.

18.4 Em qualquer hipótese de subcontratação, permanece a responsabilidade integral da Contratada pela perfeita execução contratual, cabendo-lhe realizar a supervisão e coordenação das atividades da subcontratada, bem como responder perante a Contratante pelo rigoroso cumprimento das obrigações contratuais correspondentes ao objeto da subcontratação.

18.5 Se a CONTRATADA ceder o presente Contrato a uma ou mais pessoas físicas ou jurídicas sem autorização prévia e expressa do CONTRATANTE, deverá obrigatoriamente reassumir a execução da obra, no prazo máximo de 15 (quinze) dias, da data da notificação ou aplicação da multa, sem prejuízo de outras sanções contratuais, inclusive, extinção contratual.

CLÁUSULA DÉCIMA NONA – DA EXTINÇÃO DO CONTRATO E PENALIDADES EXTINÇÃO

19.1 O presente instrumento poderá ser extinto, nos termos dos artigos 137 e seguintes da Lei 14.133/2021:

19.1.1 por ato unilateral e escrito da Administração, exceto no caso de descumprimento decorrente de sua própria conduta;

19.1.2 de forma consensual, por acordo entre as partes, por conciliação, por mediação ou por comitê de resolução de disputas, desde que haja interesse da Administração; ou

19.1.3 por decisão arbitral, em decorrência de cláusula compromissória ou compromisso arbitral, ou por decisão judicial.

19.2 A extinção unilateral do contrato implicará a apuração de perdas e danos, a perda da garantia de execução, sem embargos da aplicação das demais penalidades legais cabíveis.

19.3 No caso de extinção consensual, a parte que pretender extinguir o Contrato comunicará sua intenção à outra, por escrito.

19.4 Declarada a extinção do contrato, que vigorará a partir da data da sua assinatura, a CONTRATADA se obriga, expressamente, a entregar o percentual executado e/ou o objeto deste contrato inteiramente desembaraçado, não criando dificuldades de qualquer natureza, devendo, obrigatoriamente, apresentar os documentos previstos para liberação da última parcela.

19.5 A documentação da rescisão deverá ser inserida no Portal para análise do PARANACIDADE.

PENALIDADES

19.6 Comete infração administrativa, nos termos da Lei nº 14.133/2021, a CONTRATADA que:

- a) der causa à inexecução parcial do contrato;
- b) der causa à inexecução parcial do contrato que cause grave dano à Administração ou ao funcionamento dos serviços públicos ou ao interesse coletivo;
- c) der causa à inexecução total do contrato;
- d) deixar de entregar a documentação exigida para o certame;
- e) não manter a proposta, salvo em decorrência de fato superveniente devidamente justificado;
- f) não celebrar o contrato ou não entregar a documentação exigida para a contratação, quando convocado dentro do prazo de validade de sua proposta;
- g) ensejar o retardamento da execução ou da entrega do objeto da licitação sem motivo justificado;
- h) apresentar declaração ou documentação falsa exigida para o certame ou prestar declaração falsa durante a licitação ou a execução do contrato;
- i) fraudar a licitação ou praticar ato fraudulento na execução do contrato;
- j) comportar-se de modo inidôneo ou cometer fraude de qualquer natureza;
- k) praticar atos ilícitos com vistas a frustrar os objetivos da licitação;
- l) praticar ato lesivo previsto no art. 5º da Lei nº 12.846, de 1º de agosto de 2013.

19.7 À CONTRATADA, poderão ser aplicadas pelo CONTRATANTE as seguintes sanções:

19.7.1 Advertência por escrito, em caso de descumprimento de quaisquer obrigações previstas no edital e seus anexos e neste contrato, que não configurem hipóteses de aplicação de sanções mais graves;

19.7.2 Multa de mora de 0,1% (zero vírgula um por cento), por dia de atraso, sobre o valor da parcela recebida em desacordo com o cronograma físico-financeiro acordado, limitada a 90 (noventa) dias.

19.7.3 multa compensatória, em caso de inadimplência parcial, de 5% (cinco por cento) sobre o valor da parcela inadimplida;

19.7.4 multa compensatória, em caso de inadimplência total, de 10% (dez por cento) sobre o valor do contrato;

19.7.5 Impedimento de licitar e contratar no âmbito da Administração Pública direta e indireta do CONTRATANTE, por prazo não superior a 3 (três) anos, nos casos previstos nas alíneas "b", "c", "d", "e", "f" e "g" do item 18.5, na forma prevista na Lei Federal nº 14.133/2021, quando não se justificar a imposição de penalidade mais grave.

19.7.6 Declaração de inidoneidade para licitar e contratar com a Administração Pública, nos casos previstos nas alíneas "h", "i", "j", "k" e "l" do item 18.5, bem como nos casos previstos no item 18.6.5 que justifiquem a imposição de penalidade mais grave, na forma prevista na Lei Federal nº 14.133/2021.

19.8 As sanções de advertência; impedimento de licitar e contratar; e declaração de inidoneidade para licitar ou contratar, poderão ser aplicadas cumulativamente com a penalidade de multa, facultada a defesa prévia do CONTRATADO.

19.9 Se a multa aplicada e as indenizações cabíveis forem superiores ao valor de pagamento eventualmente devido pelo MUNICÍPIO ao contratado, além da perda desse valor, a diferença será descontada da garantia prestada ou será cobrada judicialmente.

19.10 A sanção de multa poderá também ser aplicada ao responsável por qualquer das



infrações administrativas previstas no item 18.5, não podendo ser inferior a 0,5% nem superior a 30% do valor contratual.

19.11. O procedimento para aplicação das sanções seguirá o disposto nos artigos 156 e seguintes da Lei 14.133/2021, garantido o exercício de contraditório e ampla defesa.

CLÁUSULA VIGÉSIMA – ANTICORRUPÇÃO

20.1 As partes declaram conhecer as normas de prevenção à corrupção previstas na legislação brasileira, dentre elas, a Lei de Improbidade Administrativa (Lei Federal n.º 8.429/1992), a Lei Federal n.º 12.846/2013 e seus regulamentos, comprometem-se que para a execução deste contrato nenhuma das partes poderá oferecer, dar ou se comprometer a dar, a quem quer que seja, aceitar ou se comprometer a aceitar, de quem quer que seja, tanto por conta própria quanto por intermédio de outrem, qualquer pagamento, doação, compensação, vantagens financeiras ou benefícios indevidos de qualquer espécie, de modo fraudulento que constituam prática ilegal ou de corrupção, bem como de manipular ou fraudar o equilíbrio econômico financeiro do presente contrato, seja de forma direta ou indireta quanto ao objeto deste contrato, devendo garantir, ainda que seus prepostos, administradores e colaboradores ajam da mesma forma.

CLÁUSULA VIGÉSIMA PRIMEIRA - DAS ALTERAÇÕES CONTRATUAIS

21.1 Este Contrato poderá ser alterado em qualquer das hipóteses previstas nos artigos 124 e seguintes da Lei Federal n.º 14.133. de 2021, mediante anuência expressa do PARANACIDADE, salvo as que tratem da prorrogação, tão somente, do prazo de vigência contratual.

CLÁUSULA VIGÉSIMA SEGUNDA - DAS DISPOSIÇÕES GERAIS

22.1 Deverá a CONTRATADA notificar à fiscalização e aguardar instruções sobre os procedimentos a serem seguidos, quando vier a ser descoberto qualquer objeto de valor histórico ou valor significativo em qualquer parte do canteiro de obras e/ou local em que está sendo executado o objeto do presente contrato.

22.2 Havendo discrepância entre os valores indicados numericamente e por extenso, fica desde já acordado entre as partes contratantes que sempre prevalecerão aqueles mencionados por extenso.

22.3 Os casos omissos serão dirimidos de comum acordo entre as partes, com base na legislação em vigor e aplicáveis a espécie.

22.4 O presente contrato e seus aditamentos serão publicados no Portal Nacional de Contratações Públicas e no sítio eletrônico oficial do município m até 20 dias úteis da data da sua assinatura.

CLÁUSULA VIGÉSIMA TERCEIRA - DO GERENCIAMENTO DE RESÍDUOS DA CONSTRUÇÃO CIVIL E DA UTILIZAÇÃO DE PRODUTOS E SUBPRODUTOS DE MADEIRA

23.1 No que diz respeito ao Gerenciamento de Resíduos da Construção Civil, a empresa deverá executar a obra de acordo com a Resolução do CONAMA n.º 307, de 5 de julho de 2002 e suas alterações juntamente com a legislação pertinente do município onde será realizada.

23.2 A contratada somente deverá utilizar produtos ou subprodutos de madeira de origem exótica ou nativa que tenham procedência legal, conforme Decreto Estadual n.º 4.889, de 31 de maio de 2005.

23.2.1. O descumprimento, pelo CONTRATADO, dos requisitos impostos no item 22.2 deste Contrato, poderá implicar extinção do contrato, com amparo no art. 137, I da Lei Federal 14.133, de 2021, c/c a aplicação das penalidades previstas nos mesmos Diplomas Legais e neste Contrato.

CLÁUSULA VIGÉSIMA QUARTA - DO FORO

24.1 As partes elegem o foro da Comarca de (Laranjeiras do Sul), Estado do Paraná, para dirimir quaisquer dúvidas oriundas do presente Contrato, renunciando a qualquer outro, por mais privilegiado que seja.

24.2 Fica pactuado entre as partes que este contrato adota a data da assinatura citada no extrato do contrato publicado como data do acordo firmado, estando as demais cláusulas vinculadas submetidas a esta data.

E assim, por estarem justos e contratados assinam o presente em duas vias de igual teor e forma, na presença das testemunhas abaixo.

Rio Bonito do Iguaçu - Pr , xx de xxxx de 2025.

CONTRATANTE
SEZAR AUGUSTO BOVINO

CONTRATADA

Testemunhas:

RG

RG

meu

P A M

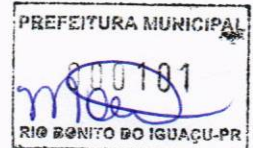

ENSAIOS E DECLARAÇÃO

ANEXO 01 DO CONTRATO

RECAPE EM CBUQ – PMF – TRATAMENTOS (TST-TSD-TSS)

ENSAIOS NECESSÁRIOS

- 1) Sub-base (Se houver)
 - a) Agregado Graúdo (diâmetro maior que 3” e menor que 5”, não devendo ser maior que 2/3 da espessura da camada).
 - Ensaio de abrasão Los Angeles - Norma DNER-ME 035/98 - mínimo 1 ensaio a cada 300 m de pista;
 - b) Sub-base sem Agregado Graúdo (brita graduada, bica corrida, moledo e outros)
 - Análise Granulométrica dos Agregados – Norma DNER-ME 083/98 – mínimo 1 ensaio a cada 100 m de pista, para cada camada;
 - Determinação da massa específica aparente “in situ”, com emprego do frasco de areia (Grau de Compactação) – Norma DNER-ME 052/94 ou 088/94 e Norma DNER-ME 092/94 (de acordo com a Norma DNIT 141/2010-ES) - mínimo 1 ensaio a cada 100 m de pista, para cada camada (sub-base e base).
 - 2) Base (Se houver)
 - a) Agregado Graúdo (diâmetro maior que 3” e menor que 5”, não devendo ser maior que 2/3 da espessura da camada).
 - Ensaio de abrasão Los Angeles - Norma DNER-ME 035/98 - mínimo 1 ensaio a cada 300 m de pista;
 - b) Base sem Agregado Graúdo (brita graduada, bica corrida, moledo e outros)
 - Análise Granulométrica dos Agregados – Norma DNER-ME 083/98 – mínimo 1 ensaio a cada 100 m de pista, para cada camada (sub-base e base);
 - Determinação da massa específica aparente “in situ”, com emprego do frasco de areia (Grau de Compactação) – Norma DNER-ME 052/94 ou 088/94 e Norma DNER-ME 092/94 (de acordo com a Norma DNIT 141/2010-ES) - mínimo 1 ensaio a cada 100 m de pista, para cada camada (sub-base e base).
- Imprimação da Base - Controle de Taxas de Aplicação e espalhamento – Norma DNIT 148/2012- ES:
- Taxa de Ligante Asfáltico (mediante a colocação de bandejas de massa e área conhecidas na pista onde está sendo feita a aplicação) – mínimo 1 ensaio a cada 800 m² de pista.



3) Revestimento com Tratamento (TSS/TSD/TST)

- Pintura de Ligação: Taxa de Ligante Asfáltico (mediante a colocação de bandejas de massa e área conhecidas na pista onde está sendo feita a aplicação). Mínimo 1 ensaio a cada 800 m² de pista.

Controle de Taxas de Aplicação e espalhamento de cada camada – Norma DNIT 148/2012- ES:

- Taxa de Ligante Asfáltico (mediante a colocação de bandejas de massa e área conhecidas na pista onde está sendo feita a aplicação). Mínimo 1 ensaio a cada 800 m² de pista (Repetir o ensaio para cada camada).

- Taxa de Agregados (mediante a colocação de bandejas de massa e área conhecidas, na pista onde estiver sendo feito o espalhamento). Mínimo 1 ensaio a cada 800 m² de pista (Repetir o ensaio para cada camada).

4) Reperfilamento com CBUQ / PMF

- Pintura de Ligação/Cura: Taxa de Ligante Asfáltico (mediante a colocação de bandejas de massa e área conhecidas na pista onde está sendo feita a aplicação). Mínimo 1 ensaio a cada 800 m² de pista.

- Percentagem de Betume – Norma DNER-ME 053/94 – mínimo 1 ensaio a cada 800 m² de pista;

5) Camada Intermediária (BINDER) em CBUQ / PMF

- Pintura de Ligação/Cura: Taxa de Ligante Asfáltico (mediante a colocação de bandejas de massa e área conhecidas na pista onde está sendo feita a aplicação). Mínimo 1 ensaio a cada 800 m² de pista.

- Determinação da espessura do revestimento com a extração de corpos de prova com a utilização de sonda rotativa (medir a altura do corpo-de-prova com paquímetro, em quatro posições equidistantes, e adotar como altura o valor da média aritmética das quatro leituras) - mínimo 1 ensaio a cada 700 m² de pista;

- Percentagem de Betume – Norma DNER-ME 053/94 – mínimo 1 ensaio a cada 700 m² de pista;

- Determinação da Densidade Aparente – Norma DNER-ME 117/94 – mínimo 1 ensaio a cada 700 m² de pista;

- Grau de Compactação (razão entre a densidade aparente da massa asfáltica compactada na pista e a densidade máxima indicada em laboratório para a mistura – ensaio Marshall) –mínimo 1 ensaio a cada 700 m² de pista.

6) Revestimento em CBUQ / PMF

- Pintura de Ligação/Cura: Taxa de Ligante Asfáltico (mediante a colocação de bandejas de massa e área conhecidas na pista onde está sendo feita a aplicação). Mínimo 1 ensaio a cada 800 m² de pista.

- Determinação da espessura do revestimento com a extração de corpos de prova com a utilização de sonda rotativa (medir a altura do corpo-de-prova com paquímetro, em quatro posições equidistantes, e adotar como altura o valor da média aritmética das quatro leituras) - mínimo 1 ensaio a cada 700 m² de pista;
- Percentagem de Betume – Norma DNER-ME 053/94 – mínimo 1 ensaio a cada 700 m² de pista;
- Determinação da Densidade Aparente – Norma DNER-ME 117/94 – mínimo 1 ensaio a cada 700 m² de pista;
- Grau de Compactação (razão entre a densidade aparente da massa asfáltica compactada na pista e a densidade máxima indicada em laboratório para a mistura – ensaio Marshall) –mínimo 1 ensaio a cada 700 m² de pista.
- Antes do início dos serviços deverá ser apresentada à fiscalização o projeto de massa asfáltica (traço), baseado pelo Método Marshall, de todas as misturas das camadas do revestimento asfáltico, produzidas em conformidade com as especificações do DER-PR e/ou DNIT, atendendo as condições indicadas no projeto, com as devidas adaptações inerentes a disponibilidade de materiais na região.
- Durante a execução da obra, todos os consumos de materiais das misturas serão reavaliados através de ensaios. Os serviços somente serão aceitos e medidos se forem executados dentro da margem de tolerância, conforme especificações do DER-PR e/ou DNIT.
- Os consumos de materiais aferidos através de ensaios, quando executados a menor do que os quantitativos contratados, desde que aceitos tecnicamente pela fiscalização, serão glosados e descontados nas medições. Consumos acima dos quantitativos contratados só serão aceitos se forem previstos e aprovados pelo Município e PARANACIDADE, antes da execução.

[Handwritten signature]

ANEXO II MODELO DE PROPOSTA DE PREÇOS

Ao
MUNICÍPIO DE RIO BONITO DO IGUAÇU/PR
Referência: Concorrência Eletrônica n.º ____/20__
Objeto:

Licitante:			
CNPJ/CPF:			
Endereço:			
Bairro:			
CEP:			
Telefone:	Fax:		E-mail:
Inscrição Estadual:			
Cidade:	Estado:		
Banco:	Agência:		Conta-corrente:

A Empresa _____, propõe ao MUNICÍPIO DE RIO BONITO DO IGUAÇU/PR a execução do objeto da Licitação supra referenciada, tudo em conformidade com o Edital, o contrato e os anexos da licitação em referência.

- 1) O preço proposto é de R\$ _____ (_____).
- 2) O prazo de validade da Proposta será de 60 dias corridos, contados a partir da data de abertura da Licitação.

Se vencedor da licitação, assinará o contrato administrativo, na qualidade de representante legal, o(a) Sr.(a) _____, portador(a) do CPF _____

_____, de _____ de _____ 20__.

Representante Legal da Empresa	
Nome:	
CPF:	
Assinatura:	

Obs. Caso haja divergência entre o valor numérico e o valor por extenso da proposta, prevalecerá o valor por extenso.

ANEXO III
PLANILHA DE SERVIÇOS
CARTILHA GLOBAL
ARQUIVO DIGITAL – PROPOSTA DA EMPRESA

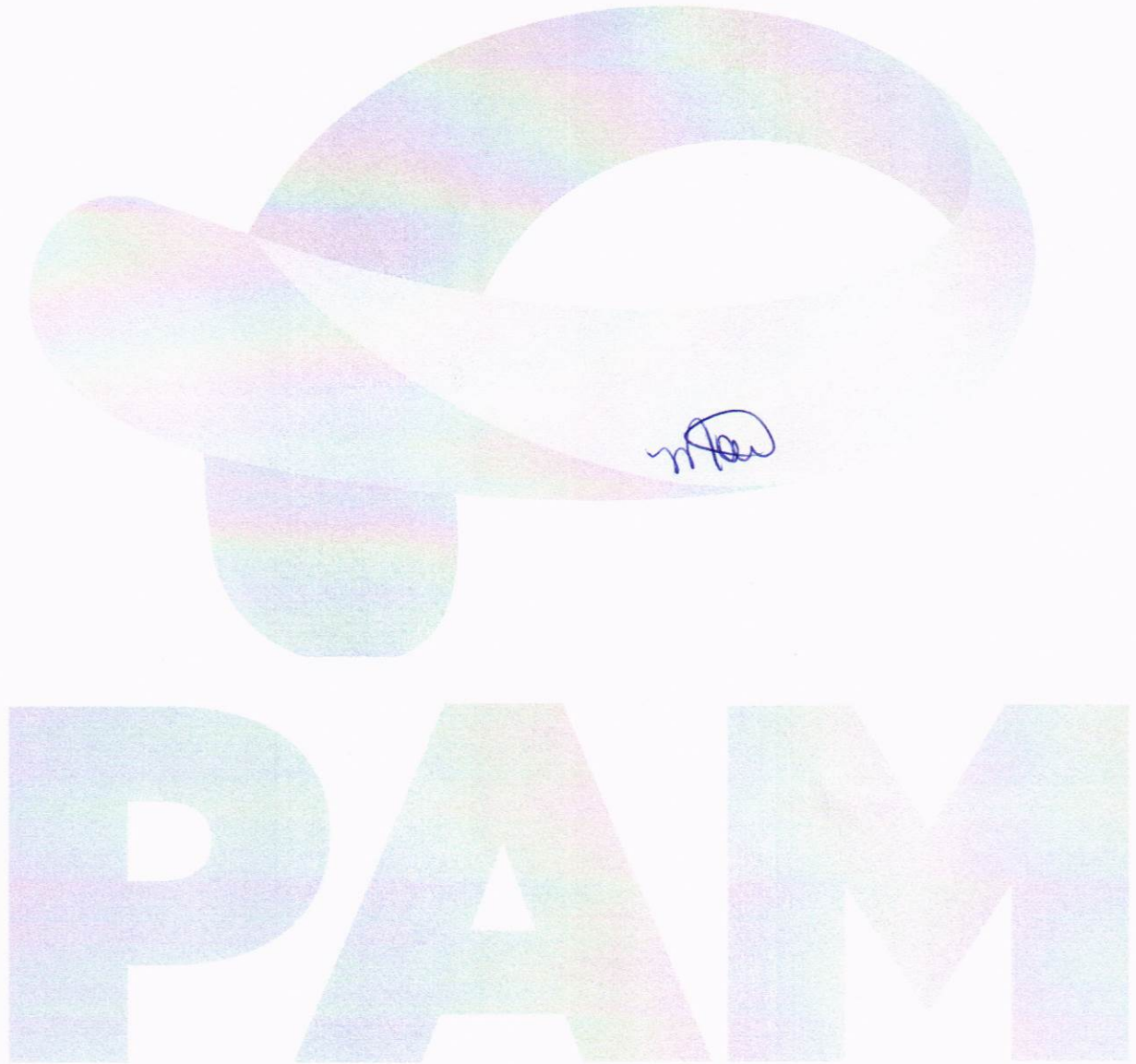

ANEXO IV
Cronograma Físico-Financeiro
ARQUIVO DA DIGITAL – PROPOSTA DA EMPRESA



ANEXO V

Planilha de Encargos Sociais (ES) Sobre Custos da Mão de Obra

CÓDIGO	DESCRIÇÃO	HORISTA (%)
GRUPO A		
A1	INSS	
A2	SESI	
A3	SENAI	
A4	INCRA	
A5	SEBRAE	
A6	Salário Educação	
A7	Seguro Contra Acidentes de Trabalho	
A8	FGTS	
A9	SECONCI	
A	Total dos Encargos Sociais Básicos	
GRUPO B		
B1	Repouso Semanal Remunerado	
B2	Feriados	
B3	Auxílio-Enfermidade	
B4	13º Salário	
B5	Licença Paternidade	
B6	Faltas Justificadas	
B7	Dias de Chuva	
B8	Auxílio Acidente de Trabalho	
B9	Férias Gozadas	
B10	Salário Maternidade	
B	Total dos Encargos Sociais que recebem incidência de A	
GRUPO C		
C1	Aviso Prévio Indenizado	
C2	Aviso Prévio Trabalhado	
C3	Férias Indenizadas	
C4	Depósito Rescisão Sem Justa Causa	
C5	Indenização Adicional	
C	Total dos Encargos Sociais que não recebem incidência de A	
GRUPO D		
D1	Reincidência do Grupo A sobre o Grupo B	
D2	Reincidência do Grupo A sobre Aviso Prévio Trabalhado e Reincidência do FGTS sobre Aviso Prévio Indenizado	
D	Total de Reincidências de um grupo sobre o outro	
TOTAL (A+B+C+D)		

ANEXO VI
(ARQUIVO DIGITAL)
Modelo de Planilha para Cálculo do BDI



Ao
MUNICÍPIO DE RIO BONITO DO IGUAÇU/PR
Referência: Concorrência Eletrônica n.º ____/20__

BDI - ACÓRDÃO Nº 2622/2013 – TCU PAVIMENTAÇÃO		
IMPOSTOS	ISS =	
	PIS =	
	COFINS =	
	CPMF =	
	TOTAL =	
TIPO DE SERVIÇO	OBRAS	MATERIAIS
ADMINISTRAÇÃO CENTRAL		
RISCOS		
SEGUROS E GRANTIAS		
DESPESAS FINANCEIRAS		
LUCRO		
BDI (OBRA OU MATERIAIS/EQUIP.)		
BDI=(((1+(C8+C9+C10)/100)*(1+C11/100)*(1+C12/100))/(1-C6/100))-1)*100		
BDI (OBRA)		
BDI (MATERIAIS E EQUIPAMENTOS)		

m/aw

ANEXO VII
Planilha do BDI Referencial
(ARQUIVO DIGITAL)



Arquivo anexado no PORTAL NACIONAL DE CONTRATAÇÕES PÚBLICAS e no sítio eletrônico do sistema adotado para a licitação.

BDI - ACÓRDÃO Nº 2622/2013 - TCU - PREFEITURA PAVIMENTAÇÃO - ANEXO VII		
RECAPEAMENTO DE VIAS URBANAS - LEI LICITAÇÃO Nº 14.133/2021		
IMPOSTOS	ISS =	1,19
	PIS =	0,65
	COFINS =	3,00
	CPRB =	-
	TOTAL =	4,84
TIPO DE SERVIÇO	OBRAS	MATERIAIS
ADMINISTRAÇÃO CENTRAL	4,01	3,45
RISCOS	0,56	0,85
SEGUROS E GRANTIAS	0,40	0,48
DESPESAS FINANCEIRAS	1,11	0,85
LUCRO	7,30	5,11
BDI (OBRA OU MATERIAIS/EQUIP.)	19,68	15,28
BDI=((((1+(C8+C9+C10)/100)*(1+C11/100)*(1+C12/100))/(1-C6/100))-1)*100)		
BDI (OBRA)	19,68%	
BDI (MATERIAIS E EQUIPAMENTOS)	15,28%	

mau

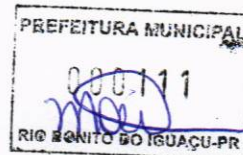

ANEXO VIII
Atestado de Visita Técnica

Ao
MUNICÍPIO DE RIO BONITO DO IGUAÇU/PR
Referência: Concorrência Eletrônica n.º ____/20__

Declaramos que o Responsável Técnico (inserir o nome completo), CREA/CAU n.º (inserir o número) da proponente (inserir o nome da proponente), devidamente credenciado, visitou o local da execução da obra, objeto da Concorrência em epígrafe.

Local, __ de __ de 20__.

(Nome, RG n.º e assinatura do responsável pelo Município).

(Nome, n.º CREA/CAU, e assinatura do Responsável Técnico habilitado da proponente)

P A M

ANEXO VIII.1

Declaração Formal de Dispensa de Visita Técnica



Ao
MUNICÍPIO DE RIO BONITO DO IGUAÇU/PR
Referência: Concorrência Eletrônica n.º ____/20__

A Empresa _____, CNPJ/MF _____,
com sede na cidade de _____, estado do _____, sito à Rua
_____, n.º _____, CEP _____ - _____, Telefone (____) _____,
E-mail _____, declara o abaixo:

Declara, para fins de participação nessa licitação, pleno conhecimento das condições locais e peculiaridades inerentes à natureza dos trabalhos e assume total responsabilidade por este fato, de forma que a falta de conhecimento das condições do local, onde serão executados os serviços, não será utilizada para quaisquer questionamentos futuros e jamais poderão ser alegadas em favor de eventuais pretensões de inclusão de serviços, quantitativos de material ou acréscimo dos preços.

_____, ____ de _____ 20__.

Responsável Técnico do Licitante pela visita Nome: CREA e/ou CAU N.º Assinatura:	
---	--

P
A
M

maw

ANEXO IX



Modelo de Declaração de Responsabilidade Técnica

Ao
MUNICÍPIO DE RIO BONITO DO IGUAÇU/PR
Referência: Concorrência Eletrônica n.º ____/20__

O abaixo-assinado, na qualidade de responsável legal pela empresa _____ vem, pela presente, indicar a V.Sas. o(s) profissional(is) Responsável(is) Técnico(s) que atuarão na execução do contrato, de acordo com a Lei Federal n.º 5.194/1966 e com as Resoluções n.º 218/73 e n.º 317/83 do CONFEA – Conselho Federal de Engenharia e Agronomia, com a Lei Federal n.º 12.378/2010 e com o § 9.º do art. 67 da Lei Federal n.º 14.133/2021, caso venhamos a vencer a referida licitação.

Profissional(is) Responsável(is) Técnico(s) pelos serviços contratados: (*)

1	Nome: _____	
	Título: _____	CREA e/ou CAU n.º _____
	Atribuição: _____	Responsável pelo(a) _____ (**)
	Assinatura: _____	

2	Nome: _____	
	Título: _____	CREA e/ou CAU n.º _____
	Atribuição: _____	Responsável pelo(a) _____ (**)
	Assinatura: _____	

Obs.: Repetir com os dados solicitados acima até completar a equipe técnica proposta

Os referidos responsáveis registrarão as Anotações de Responsabilidade Técnica – ARTs no CREA e/ou os Registros de Responsabilidade Técnica – RRTs no CAU, conforme preceitua o artigo 1º da Lei Federal n.º 6.496/1977 e o artigo 20 da Lei Federal n.º 5.194/1966, antes do início da obra, ficando sujeito a aplicação de penalidades previstas na legislação vigente e no Edital da presente licitação.

_____, de _____ 20__

Representante Legal da Empresa	Responsável(is) Técnico(s) (quando couber):
Nome: _____	Nome: _____
CPF: _____	CREA e/ou CAU N.º _____
Assinatura: _____	Assinatura: _____

- | | |
|------|--|
| (*) | Indicar todos os responsáveis técnicos (engenheiros, arquitetos, etc.) que compõem a equipe técnica proposta. |
| (**) | Indicar qual é o tipo do serviço sob a responsabilidade do profissional indicado e conforme a equipe técnica proposta. |

ANEXO X
Modelo de Declaração de Capacidade Operacional Financeira

Ao
MUNICÍPIO DE RIO BONITO DO IGUAÇU/PR
Referência: Concorrência Eletrônica n.º ____/20__

DECLARAMOS, nos termos do § 8º do art. 67 da Lei Federal n.º 14.133/2021, e sob as penas da lei, que a pessoa jurídica _____, estabelecida à _____, por mim legalmente representada, possui os compromissos assumidos abaixo que importam diminuição da capacidade operativa ou absorção de disponibilidade financeira, calculada esta em função do patrimônio líquido atualizado e sua capacidade de rotação.

DEMONSTRAÇÕES:

1 CÁLCULO DO SALDO CONTRATUAL (SC):

Item	Nº do Contrat	Obra ou Serviços	Valor do Compromisso (R\$)	Valor Já Faturado (R\$)	Contratante
1					
2					
3					
4					
5					
6					
7					
8					
9					
10					
...					
SOMATÓRIOS (Σ) =					

Σ Valor do compromisso =

Σ Valor já faturado =

SC = Σ Valor do compromisso – Σ Valor já faturado =

Onde:

SC = Saldo Contratual

SC = Diferença entre a somatória dos compromissos e a somatória dos valores já faturados referentes aos compromissos.

2 CÁLCULO DA DISPONIBILIDADE FINANCEIRA OPERACIONAL:

DECLARAMOS que as demonstrações abaixo correspondem a real situação da proponente. Esses índices foram obtidos no balanço do último exercício social.

DECLARAMOS ainda que, a qualquer tempo, desde que solicitado pelo licitador, comprometemo-nos a apresentar todos os documentos ou informações que comprovarão as demonstrações.

SÃO AS DEMONSTRAÇÕES:

Tipo de índice	Valor em reais	Índice
Liquidez geral (LG) $LG = (AC + RLP) / (PC + ELP)$		
Liquidez corrente (LC) $LC = AC / PC$		
Solvência Geral (SG) $SG = (AC + AP + RLP) / (PC + ELP)$		

AC - ativo circulante;
 AP - ativo permanente;
 PC - passivo circulante;

RLP - realizável a longo prazo;
 ELP - exigível a longo prazo.

OBS: Os índices deverão ser apresentados com 2 (duas) casas decimais, desprezando-se as demais.

Local, ___ de ___ de 20__.



Representante Legal da Empresa: Nome: CPF: N.º de registro órgão de classe (se for o caso): Assinatura:	Contador responsável pela Empresa: Nome: CRC N.º: Assinatura:
---	--

ANEXO XI



Modelo de Declaração de Conhecimento e Atendimento de Critérios Legais e Constitucionais

Ao
MUNICÍPIO DE RIO BONITO DO IGUAÇU/PR
Referência: Concorrência Eletrônica n.º ____/20__

O Signatário da presente, _____ Carteira de Identidade n.º _____, representante legal, em nome da Empresa _____, CNPJ/MF _____, declara:

- 1) Concordar, na íntegra, com os termos da Licitação e com todos os documentos dela componentes;
- 2) Que acatará integralmente qualquer decisão que venha a ser tomada pelo Órgão Licitante quanto à sua habilitação;
- 3) Que não existe, no presente momento, pedido de falência em nome desta empresa e que ela se submete à automática inabilitação, caso tal venha a ocorrer durante o processo de Licitação;
- 4) Sob as penalidades cabíveis, a não superveniência de fato impeditivo da habilitação;
- 5) Que a empresa é idônea e atende a todos os pré-requisitos da Licitação e demais exigências contidas na Lei Federal n.º 14.133/2021;
- 6) Que não se enquadra nas hipóteses previstas no § 1.º do art. 9.º e no art. 14 ambos da Lei Federal n.º 14.133/2021, atendendo às condições de participação da Licitação e legislação vigente, em especial:
 - 6.1 Não mantém vínculo de natureza técnica, comercial, econômica, financeira, trabalhista ou civil com dirigente do órgão ou entidade contratante ou com agente público que desempenhe função na licitação ou atue na fiscalização ou na gestão do contrato, ou que deles seja cônjuge, companheiro ou parente em linha reta, colateral ou por afinidade, até o terceiro grau
 - 6.2 Nos 5 (cinco) anos anteriores à divulgação do Edital, não foi condenado(a) judicialmente, com trânsito em julgado, por exploração de trabalho infantil, por submissão de trabalhadores a condições análogas às de escravo ou por contratação de adolescentes nos casos vedados pela legislação trabalhista.
- 7) Que assume total responsabilidade pelas informações prestadas e, em qualquer tempo, exime o ora contratante de quaisquer ônus civil e penal que lhe possa acarretar;
- 8) Que fará prova de todas as informações ora declaradas, quando necessário ou solicitado e que se compromete a apresentar a documentação original, quando for solicitada pelo Agente de Contratação, no prazo que ele estipular;
- 9) Que se compromete a apresentar, quando da assinatura do contrato, a certidão de registro com visto do CREA PR e/ou do CAU PR, se não for registrada no Paraná e se for vencedora da presente licitação e que, após 180 (cento e oitenta) dias do início do contrato, efetuará o seu registro no referido Conselho;
- 10) Que para fins do disposto no inciso IV do art. 63 da Lei Federal n.º 14.133/2021, cumpre as exigências de reserva de cargos para pessoa com deficiência e para reabilitado da Previdência Social, previstas em lei e em outras normas específicas.
- 11) Que para fins do disposto no inciso VI do art. 68 da Lei Federal n.º 14.133/2021 e inciso XXXIII, artigo 7º da Constituição Federal, não emprega menor de dezoito anos em trabalho noturno, perigoso ou insalubre e não emprega menor de dezesseis anos, salvo na condição de aprendiz, a partir de quatorze anos.

- 12) Que atesta o atendimento à política pública ambiental de licitação sustentável, em especial que se responsabiliza integralmente com a logística reversa dos produtos, embalagens e serviços pós-consumo no limite da proporção que fornecerem ao poder público, assumindo a responsabilidade pela destinação final, ambientalmente adequada.
- 13) Que para fins do disposto no § 1.º do art. 63 da Lei Federal n.º 14.133/2021 a proposta compreende a integralidade dos custos para atendimento dos direitos trabalhistas assegurados na Constituição Federal, nas leis trabalhistas, nas normas infralegais, nas convenções coletivas de trabalho e nos termos de ajustamento de conduta, vigentes na data de entrega desta proposta.

_____, ____ de _____ 20__.

Representante Legal da Empresa Nome: CPF: Assinatura:	
--	--

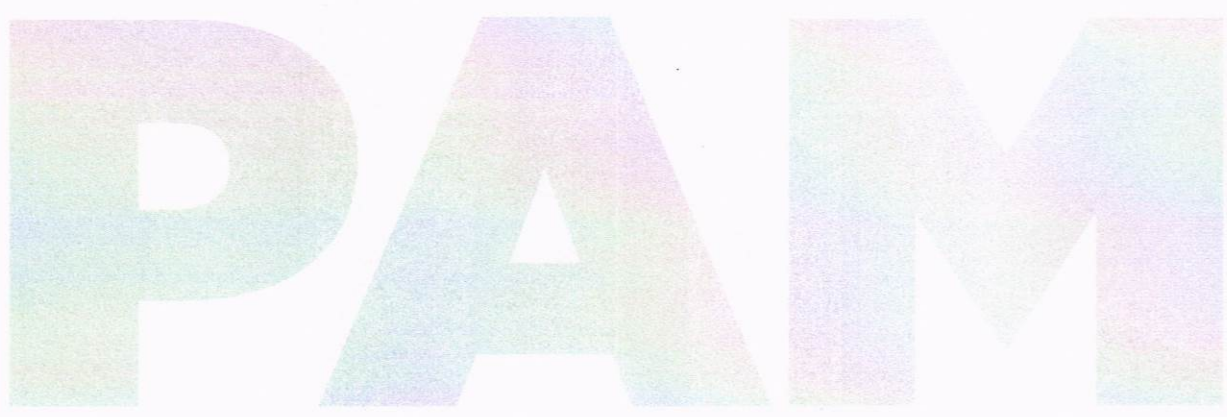

ANEXO XII
Modelo Declaração de Microempresa ou Empresa de Pequeno Porte



Ao
MUNICÍPIO DE RIO BONITO DO IGUAÇU/PR
Referência: Concorrência Eletrônica n.º ____/20__
Ao

A Empresa _____, CNPJ/MF _____, DECLARA, sob pena de aplicação das sanções administrativas cabíveis e as penas da lei, ser Microempresa ou Empresa de Pequeno Porte, nos termos da legislação vigente, não possuindo nenhum dos impedimentos previstos no Parágrafo 4º do Artigo 3º da Lei Complementar Federal n.º 123/2006 e suas alterações, e tendo interesse dos benefícios nela contidos para efeitos de licitação, quando e no que couber.

Declara ainda que, não extrapolou a receita bruta máxima relativa ao enquadramento como empresa de pequeno porte, de que trata o art. 3º, II da Lei Complementar nº 123, de 2006, em relação aos valores dos contratos celebrados com a Administração Pública no ano-calendário de realização da licitação.

_____, ____ de _____ 20__.

Representante Legal da Empresa Nome: CPF: Assinatura:	A handwritten signature in blue ink, appearing to be 'mau', is written over the signature line of the form.
--	---

P A M

ANEXO XIII

Modelo de Declaração de Compromisso de Utilização de Produtos e Subprodutos de Madeira e de Gerenciamento de Resíduos da Construção Civil

Ao
MUNICÍPIO DE RIO BONITO DO IGUAÇU/PR
Referência: Concorrência Eletrônica n.º ____/20__
Ao

Eu, _____, RG _____, legalmente nomeado Representante Legal da Empresa _____, CNPJ _____, para o fim de qualificação técnica no procedimento licitatório em referência declaro, sob as penas da lei, que para a execução da(s) obra(s) e serviço(s) de engenharia objeto da referida licitação a empresa cumprirá as exigências legais ambientais, e em especial:

- 1) Somente serão utilizados produtos e subprodutos de madeira de origem exótica ou de origem nativa de procedência legal, decorrentes de desmatamento autorizado ou de manejo florestal aprovados por órgão ambiental competente integrante do Sistema Nacional do Meio Ambiente – SISNAMA, com autorização de transporte concedida pelo Instituto Brasileiro do Meio Ambiente e dos Recursos Naturais Renováveis – IBAMA, e em conformidade com o Decreto Estadual n.º 4.889, de 31 de maio de 2005, tendo ciência que o não atendimento da presente exigência na fase de execução do contrato poderá acarretar as sanções administrativas previstas nos artigos às sanções administrativas previstas no art. 156 da Lei Federal n.º 14.133, de 2021, sem prejuízo das implicações de ordem criminal previstas em Lei.
- 2) No que diz respeito ao Gerenciamento de Resíduos da Construção Civil, a obra será realizada de acordo com a Resolução do CONAMA n.º 307, de 5 de julho de 2002 e suas alterações, e com a legislação pertinente do município onde ela será construída.

_____, em ___ de _____ 20__.

Representante Legal da Empresa: Nome: CPF: Assinatura:	OU	Responsável técnico do licitante: Nome: CPF: Assinatura:
---	----	---

M. de

ANEXO XIV
Relação de Disponibilidade de Veículos, Máquinas e Equipamentos.



ANEXO XV - Cronograma de Utilização de Veículos, Máquinas e Equipamentos

CRONOGRAMA DE UTILIZAÇÃO DE VEÍCULOS, MÁQUINAS E EQUIPAMENTOS
 EDITAL DE CONCORRÊNCIA N° (inserir o número) / (inserir o ano) - (inserir a sigla do licitador)
 PROPONENTE : (inserir o nome da proponente)

MUNICÍPIO / LOCAL : _____
 OBJETO : _____ ÁREA CONSTRUÍDA : _____
 LOTE : _____ PRAZO DE EXECUÇÃO : _____

ITEM	DISCRIMINAÇÃO DOS VEÍCULOS, MÁQUINAS E EQUIPAMENTOS DISPONIBILIZADOS	PRAZO DE EXECUÇÃO (dias)							
		30	60	90	120	150	180	210	240
01	UTILIZAÇÃO								
	QUANTIDADE								
02	UTILIZAÇÃO								
	QUANTIDADE								
03	UTILIZAÇÃO								
	QUANTIDADE								
04	UTILIZAÇÃO								
	QUANTIDADE								
05	UTILIZAÇÃO								
	QUANTIDADE								
06	UTILIZAÇÃO								
	QUANTIDADE								
07	UTILIZAÇÃO								
	QUANTIDADE								
08	UTILIZAÇÃO								
	QUANTIDADE								
09	UTILIZAÇÃO								
	QUANTIDADE								
10	UTILIZAÇÃO								
	QUANTIDADE								
11	UTILIZAÇÃO								
	QUANTIDADE								
12	UTILIZAÇÃO								
	QUANTIDADE								
13	UTILIZAÇÃO								
	QUANTIDADE								
14	UTILIZAÇÃO								
	QUANTIDADE								
15	UTILIZAÇÃO								
	QUANTIDADE								
16	UTILIZAÇÃO								
	QUANTIDADE								

EXEMPLO:

NN	NONONONONONONO	UTILIZAÇÃO	[Barra decorativa]							
		QUANTIDADE		2	4	3	2	2		

—(inserir o local), (inserir a data) de (inserir o mês) de (inserir o ano)

(carimbo, nome, RG n° e assinatura do responsável legal)

(carimbo, nome, RG n°, CREA n° e assinatura do engen. habilitado)

ANEXO XVI

Elementos Técnicos Instrutores

- a) Elementos gráficos (plantas e documentos gráficos) – disponível em: <https://bllcompras.org.br> e <https://riobonito.pr.gov.br/portal/portal-licitacoes.php?modulo=&pesquisar=1&a=2024&m=5&s=>
- b) Especificações técnicas e memoriais – disponível em: <https://bllcompras.org.br> e <https://riobonito.pr.gov.br/portal/portal-licitacoes.php?modulo=&pesquisar=1&a=2024&m=5&s=>
- c) Relação de serviços e quantidades e Planilha Orçamentária Referencial – disponível em: <https://bllcompras.org.br> e <https://riobonito.pr.gov.br/portal/portal-licitacoes.php?modulo=&pesquisar=1&a=2024&m=5&s=>
- d) Modelo de placa – disponível em: <https://paranainterativo.pr.gov.br/placas>

[Handwritten signature]

P A M



PREFEITURA MUNICIPAL DE RIO BONITO DO IGUAÇU



CNPJ 95 587 770/0001-99

Rua 7 de Setembro, 720 - Centro - Telefax (0**42) 3653-1122
85340-000 - Rio Bonito do Iguaçu - Paraná

MEMORANDO INTERNO

OBJETO: CONTRATAÇÃO DE EMPRESA (CONSTRUTORA) PARA PAVIMENTAÇÃO ASFÁLTICA EM CBUQ, (RECAPE ASFÁLTICO); CALÇADAS COM ACESSIBILIDADE; SINALIZAÇÃO HORIZONTAL E VERTICAL, EM VIAS PÚBLICAS DO QUADRO URBANO, CONFORME CONVÊNIO CELEBRADO ENTRE A SECRETARIA DE ESTADO DAS CIDADES - SECID E O MUNICÍPIO DE RIO BONITO DO IGUAÇU.

- Encaminhe-se à Assessoria Jurídica para parecer quanto a fase interna do presente certame.

Rio Bonito do Iguaçu/PR, 07 de abril de 2025.

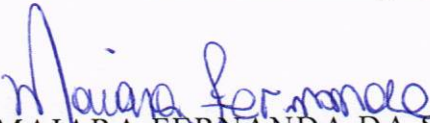
MAIARA FERNANDA DA SILVA
Agente de Contratação



Procuradoria Geral do Município de Rio Bonito do Iguaçu

LEI COMPLEMENTAR Nº 037/2013 DE 27 DE SETEMBRO DE 2013
Rua 7 de Setembro, 720 - Centro - Telefax (042) 3653-1122
CEP 85340-000 - Rio Bonito do Iguaçu - Paraná



PARECER JURIDICO PROCESSO DE CONCORRÊNCIA ELETRÔNICA

REF: Análise de Minuta de Edital de Concorrência

EMENTA: DIREITO ADMINISTRATIVO. LICITAÇÃO E CONTRATOS. EDITAL DE CONCORRÊNCIA. FORMA ELETRONICA. CONTRATAÇÃO DE SERVIÇOS DE PAVIMENTAÇÃO ASFALTICA SOBRE PEDRAS IRREGULARES (RECAPE) EM CBUQ, CONVÊNIO SECRETARIA DE ESTADO DAS CIDADES E SEDIC. VIABILIDADE.

RELATÓRIO

Foram encaminhados pelo Agente de Contratações para esse Procurador Municipal a minuta de Edital e demais documentos relativos à licitação concorrência eletrônica, para a análise jurídica acerca da viabilidade de deflagração do certame. Juntamente com a minuta do Edital verifica-se a presença dos anexos de praxe visando à segurança jurídica e lisura no certame, além do Edital, o instrumento de repasse firmado entre o Município e a Secretaria de Estado das Cidades SEDIC, o Estudo Técnico Preliminar o Termo de Referência/Projeto Básico, memorial descritivo do recape, e demais documentos técnicos inerentes a futura contratação.

Ademais, consta a autorização da autoridade competente para determinar a realização do certame. Na fase preparatória da licitação, a Administração Pública exterioriza a sua necessidade contratação do objeto onde é avaliada a existência de dotação orçamentária para fazer face às despesas decorrentes.

Constam os atos internos necessários emitidos por servidores revestidos de fé pública e competentes pela análise e validação. Com as considerações iniciais, espera-se ser possível adentrar em fase subsequente, com o fim de certificar a regularidade daquele que será o norte de todo o certame, qual seja, o Edital.

É o sucinto relatório.

PRELIMINARMENTE

Oportuno esclarecer que o exame deste órgão de assessoramento jurídico é feito nos termos do Art.8º, §3º da Lei nº 14.133/2021 (Nova Lei de Licitações e Contratos), abstraindo-se os aspectos de conveniência e oportunidade da contratação em si. Nada obstante, recomenda-

Página 1 de 8



MUNICÍPIO DE RIO BONITO DO IGUAÇU
CNPJ/MF 95.587.770/0001-99



Procuradoria Geral do Município de Rio Bonito do Iguaçu

LEI COMPLEMENTAR Nº 037/2013 DE 27 DE SETEMBRO DE 2013
Rua 7 de Setembro, 720 - Centro - Telefãx (042) 3653-1122
CEP 85340-000 - Rio Bonito do Iguaçu - Paraná



se que a área responsável atente sempre para o princípio da impessoalidade, que deve nortear as compras e contratações realizadas pela Administração Pública.

Ressalte-se, ainda, que a análise em comento toma por base os documentos e informações constantes dos autos, haja vista a presunção de veracidade e legitimidade dos atos administrativos prestados pelos agentes públicos consignatários. Faz-se este esclarecimento porque o parecer jurídico, conforme orientação doutrinária e jurisprudencial é ato de natureza meramente opinativa não vinculante, cabendo ao gestor tomar a decisão que lhe parecer mais adequada, oportuna e/ou conveniente.

DA ANÁLISE JURÍDICA

A presente manifestação jurídica tem o escopo de assistir a autoridade assessorada no controle prévio de legalidade, conforme estabelece o artigo 53, I e II, da Lei nº 14.133, de 2021 (Nova Lei de Licitações e Contratos – NLLC):

“Art. 53. Ao final da fase preparatória, o processo licitatório seguirá para o órgão de assessoramento jurídico da Administração, que realizará controle prévio de legalidade mediante análise jurídica da contratação. § 1º Na elaboração do parecer jurídico, o órgão de assessoramento jurídico da Administração deverá: I - apreciar o processo licitatório conforme critérios objetivos prévios de atribuição de prioridade; II - redigir sua manifestação em linguagem simples e compreensível e de forma clara e objetiva, com apreciação de todos os elementos indispensáveis à contratação e com exposição dos pressupostos de fato e de direito levados em consideração na análise jurídica”.

Como se pode observar do dispositivo legal supra, o controle prévio de legalidade se dá em função do exercício da competência da análise jurídica da futura contratação, não abrangendo, portanto, os demais aspectos envolvidos, como os de natureza técnica, mercadológica ou de conveniência e oportunidade.

De acordo com o art. 25 da Lei nº 14.133/2021, o edital deverá conter o objeto da licitação e as regras relativas à convocação, ao julgamento, à habilitação, aos recursos e às penalidades da licitação, à fiscalização e à gestão do contrato, à entrega do objeto e às condições de pagamento.

Para a adoção da modalidade Concorrência, conforme o art. 6º XXXVIII da referida Lei, o objeto a ser licitado deve ser utilizado para contratação de bens e serviços especiais e de obras

Página 2 de 8



MUNICÍPIO DE RIO BONITO DO IGUAÇU
CNPJ/MF 95.587.770/0001-99



Procuradoria Geral do Município de Rio Bonito do Iguaçu

LEI COMPLEMENTAR Nº 037/2013 DE 27 DE SETEMBRO DE 2013
Rua 7 de Setembro, 720 - Centro - Telefax (042) 3653-1122
CEP 85340-000 - Rio Bonito do Iguaçu - Paraná



e serviços comuns e especiais de engenharia, cujo critério de julgamento poderá ser: a) menor preço; b) melhor técnica ou conteúdo artístico; c) técnica e preço; d) maior retorno econômico; e) maior desconto;

No Instrumento convocatório o critério de julgamento utilizado é o de menor preço.

Nos termos do artigo 18 da Lei nº 14.133/2021, o processo licitatório obedecerá a uma fase preparatória que estabelecerá requisitos legais para a instauração do certame, conforme abaixo transcrito:

“Art. 18. A fase preparatória do processo licitatório é caracterizada pelo planejamento e deve compatibilizar-se com o plano de contratações anual de que trata o inciso VII do caput do art. 12 desta Lei, sempre que elaborado, e com as leis orçamentárias, bem como abordar todas as considerações técnicas, mercadológicas e de gestão que podem interferir na contratação, compreendidos:

I - a descrição da necessidade da contratação fundamentada em estudo técnico preliminar que caracterize o interesse público envolvido;

II - a definição do objeto para o atendimento da necessidade, por meio de termo de referência, anteprojeto, projeto básico ou projeto executivo, conforme o caso;

III - a definição das condições de execução e pagamento, das garantias exigidas e ofertadas e das condições de recebimento;

IV - o orçamento estimado, com as composições dos preços utilizados para sua formação; V - a elaboração do edital de licitação;

VI - a elaboração de minuta de contrato, quando necessária, que constará obrigatoriamente como anexo do edital de licitação;

VII - o regime de fornecimento de bens, de prestação de serviços ou de execução de obras e serviços de engenharia, observados os potenciais de economia de escala;

VIII - a modalidade de licitação, o critério de julgamento, o modo de disputa e a adequação e eficiência da forma de combinação desses parâmetros, para os fins de seleção da proposta apta a gerar o resultado de contratação mais vantajoso para a Administração Pública, considerado todo o ciclo de vida do objeto;

IX - a motivação circunstanciada das condições do edital, tais como justificativa de exigências de qualificação técnica, mediante indicação das parcelas de maior relevância técnica ou valor significativo do objeto, e de qualificação econômico financeira, justificativa dos critérios de pontuação e julgamento das propostas técnicas, nas licitações com julgamento por melhor técnica ou técnica e preço, e justificativa das regras pertinentes à participação de empresas em consórcio;

X - a análise dos riscos que possam comprometer o sucesso da licitação e a boa execução contratual;

XI - a motivação sobre o momento da divulgação do orçamento da licitação, observado o art. 24 desta Lei”.



MUNICÍPIO DE RIO BONITO DO IGUAÇU
CNPJ/MF 95.587.770/0001-99



Procuradoria Geral do Município de Rio Bonito do Iguaçu

LEI COMPLEMENTAR Nº 037/2013 DE 27 DE SETEMBRO DE 2013
Rua 7 de Setembro, 720 - Centro - Telefax (042) 3653-1122
CEP 85340-000 - Rio Bonito do Iguaçu - Paraná



Referido dispositivo é complementado por seu parágrafo primeiro, que dispõe sobre os elementos do Estudo Técnico Preliminar. De uma forma bem abrangente, o planejamento da contratação pressupõe que a própria necessidade administrativa seja investigada, a fim de se compreender o que fundamenta a requisição administrativa. Neste sentido, ressalte-se que a identificação da necessidade administrativa deve considerar também o desenvolvimento nacional sustentável, que é princípio e objetivo das licitações (artigo 5º e artigo 11, IV, da Lei nº 14.133, de 2021). Uma vez identificada a necessidade que antecede o pedido realizado, pode-se então buscar soluções disponíveis no mercado para atender referida necessidade, que inclusive podem se diferenciar do pedido inicial.

Encontrada a melhor solução, caso disponível mais de uma, aí sim inicia-se a etapa de estudá-la, para o fim de definir o objeto licitatório e todos os seus contornos. Em linhas gerais, a instrução do processo licitatório deve revelar esse encadeamento lógico. Alguns dos elementos serão abaixo examinados.

O Estudo Técnico Preliminar – ETP da contratação deve conter, de forma fundamentada, a descrição da necessidade da contratação, com especial atenção à demonstração do interesse público envolvido. Também é preciso que sejam abordadas as considerações técnicas, mercadológicas e de gestão que podem interferir na contratação. O artigo 18, § 1º, da Lei nº 14.133, de 2021, apresenta os elementos que devem ser considerados na elaboração do ETP:

“1º O estudo técnico preliminar a que se refere o inciso I do caput deste artigo deverá evidenciar o problema a ser resolvido e a sua melhor solução, de modo a permitir a avaliação da viabilidade técnica e econômica da contratação, e conterá os seguintes elementos:

- I - descrição da necessidade da contratação, considerado o problema a ser resolvido sob a perspectiva do interesse público;
- II - demonstração da previsão da contratação no plano de contratações anual, sempre que elaborado, de modo a indicar o seu alinhamento com o planejamento da Administração;
- III - requisitos da contratação;
- IV - estimativas das quantidades para a contratação, acompanhadas das memórias de cálculo e dos documentos que lhes dão suporte, que considerem interdependências com outras contratações, de modo a possibilitar economia de escala;
- V - levantamento de mercado, que consiste na análise das alternativas possíveis, e justificativa técnica e econômica da escolha do tipo de solução a contratar;
- VI - estimativa do valor da contratação, acompanhada dos preços unitários referenciais, das memórias de cálculo e dos documentos que lhe dão suporte, que poderão constar de anexo classificado, se administração optar por preservar o seu sigilo até a conclusão da licitação;
- VII - descrição da solução como um todo, inclusive das exigências relacionadas à manutenção e à assistência técnica, quando for o caso;

Página 4 de 8





Procuradoria Geral do Município de Rio Bonito do Iguaçu

LEI COMPLEMENTAR Nº 037/2013 DE 27 DE SETEMBRO DE 2013
Rua 7 de Setembro, 720 - Centro - Telefax (042) 3653-1122
CEP 85340-000 - Rio Bonito do Iguaçu - Paraná



- VIII - justificativas para o parcelamento ou não da contratação;
- IX - demonstrativo dos resultados pretendidos em termos de economicidade e de melhor aproveitamento dos recursos humanos, materiais e financeiros disponíveis;
- X - providências a serem adotadas pela Administração previamente à celebração do contrato, inclusive quanto à capacitação de servidores ou de empregados para fiscalização e gestão contratual;
- XI - contratações correlatas e/ou interdependentes;
- XII - descrição de possíveis impactos ambientais e respectivas medidas mitigadoras, incluídos requisitos de baixo consumo de energia e de outros recursos, bem como logística reversa para desfazimento e reciclagem de bens e refugos, quando aplicável;
- XIII - posicionamento conclusivo sobre a adequação da contratação para o atendimento da necessidade a que se destina".

É certo que o ETP deverá conter ao menos os elementos previstos nos incisos I, IV, VI, VIII e XIII, acima, conforme expressamente exigido pelo §2º da referida norma. Quando não contemplar os demais elementos previstos no art. 18, §1º, deverá a Administração apresentar as devidas justificativas. No tocante ao inciso XII, o Guia Nacional de Contratações Sustentáveis/AGU apresenta diversas orientações jurídicas, a serem consultadas e observadas sempre que incidentes ao caso concreto.

Em seguimento aos tópicos que precisam ser analisados, com base na exigência do art. 18, inciso VIII, da Lei nº 14.133, de 2021, é possível concluir que a fase de planejamento deve abordar as razões que conduzem a definição de elementos aptos a conduzir a seleção da proposta apta a gerar o resultado de contratação mais vantajoso para a Administração Pública, considerado todo o ciclo de vida do objeto.

Desse modo, com base na premissa de busca pela proposta mais vantajosa, deve o planejamento da contratação conter informações sobre:

- I) modalidade de licitação;
- II) critério de julgamento;
- III) modo de disputa; e
- IV) adequação e eficiência da forma de combinação desses parâmetros.

No caso concreto, os temas foram tratados na fase de planejamento, de forma adequada

Seguindo as exigências da NLLC, o termo de referência foi juntado aos autos e reúne cláusulas e condições essenciais exigidas nos instrumentos da espécie. Observa-se que o instrumento, amolda-se aos termos da regulamentação municipal sobre o tema.



MUNICÍPIO DE RIO BONITO DO IGUAÇU
CNPJ/MF 95.587.770/0001-99



Procuradoria Geral do Município de Rio Bonito do Iguaçu

LEI COMPLEMENTAR Nº 037/2013 DE 27 DE SETEMBRO DE 2013
Rua 7 de Setembro, 720 - Centro - Telefãx (042) 3653-1122
CEP 85340-000 - Rio Bonito do Iguaçu - Paraná



Já em relação à minuta de edital, o qual inclui o contrato administrativo, onde reúne cláusulas e condições essenciais exigidas nos instrumentos da espécie. Observa-se que a minuta segue o modelo padrão elaborado pelo município.

Além das exigências da Lei n. 14.133, de 2022, deve a Administração observar as regras constantes da Instrução Normativa Seges/ME nº 58, de 8 de agosto de 2022, que dispõe sobre a elaboração dos Estudos Técnicos Preliminares - ETP, para a aquisição de bens e a contratação de serviços e obras, no âmbito da administração pública federal direta, autárquica e fundacional, e sobre o Sistema ETP digital.

Em atenção o aspecto técnico envolvido, observa-se que a Administração pretende promover a licitação de item indivisível, com aquisição de forma parcelada.

Prosseguindo em relação aos requisitos da fase interna da licitação, também foi realizada a pesquisa de preços para determinar uma estimativa do valor da contratação, com observância do parâmetro previsto no art. 23, §1º da Lei nº 14.133, de 2021, e materializada em documento que busca observar as exigências da regulamentação municipal. No presente caso, o valor estimado total da contratação é de **R\$ 599.927,40 (quinhentos e noventa e nove reais e quarenta centavos)**.

Segundo as exigências da NLLC, o termo de referência foi juntado aos autos e reúne cláusulas e condições essenciais exigidas nos instrumentos da espécie. Observa-se que o instrumento, amolda-se aos termos da regulamentação municipal sobre o tema.

Já em relação à minuta de edital, o qual inclui a minuta da ata de registro de preços e do contrato administrativo, onde reúne cláusulas e condições essenciais exigidas nos instrumentos da espécie. Observa-se que a minuta segue o modelo padrão elaborado pelo município.

Segundo o Edital, o presente processo de licitação não terá itens exclusivos para microempreendedores, microempresas e empresas de pequeno porte e sediadas localmente, nos termos da Lei Complementar nº 123, de 14 de dezembro de 2006.

Nos termos do inciso I do art. 48 da Lei Complementar nº 123, de 2006, com a redação dada pela Lei Complementar nº 147, de 2014, foi previsto tratamento favorecido, diferenciado e simplificado para microempresas e empresas de pequeno nas contratações públicas de bens,

Página 6 de 8



MUNICÍPIO DE RIO BONITO DO IGUAÇU
CNPJ/MF 95.587.770/0001-99



Procuradoria Geral do Município de Rio Bonito do Iguaçu

LEI COMPLEMENTAR Nº 037/2013 DE 27 DE SETEMBRO DE 2013
Rua 7 de Setembro, 720 - Centro - Telefãx (042) 3653-1122
CEP 85340-000 - Rio Bonito do Iguaçu - Paraná



serviços e obras, sendo certo que o entendimento aqui apresentado é aplicável também a cooperativas equiparadas.

Convém registrar que a Lei nº 14.133, de 2021, inovou ao tratar do tratamento diferenciado a ser conferido a ME, EPP e Cooperativas equiparadas. Por elucidativo, segue transcrição do art. 4º da Nova Lei de Licitações e Contratos Administrativos:

“Art. 4º Aplicam-se às licitações e contratos disciplinados por esta Lei as disposições constantes dos arts. 42 a 49 da Lei Complementar nº 123, de 14 de dezembro de 2006. § 1º As disposições a que se refere o caput deste artigo não são aplicadas:

I - no caso de licitação para aquisição de bens ou contratação de serviços em geral, ao item cujo valor estimado for superior à receita bruta máxima admitida para fins de enquadramento como empresa de pequeno porte;

II - no caso de contratação de obras e serviços de engenharia, às Licitações cujo valor estimado for superior à receita bruta máxima admitida para fins de enquadramento como empresa de pequeno porte.

§ 2º A obtenção de benefícios a que se refere o caput deste artigo fica limitada às microempresas e às empresas de pequeno porte que, no ano-calendário de realização da licitação, ainda não tenham celebrado contratos com a Administração Pública cujos valores somados extrapolem a receita bruta máxima admitida para fins de enquadramento como empresa de pequeno porte, devendo o órgão ou entidade exigir do licitante declaração de observância desse limite na licitação.

§ 3º Nas contratações com prazo de vigência superior a 1 (um) ano, será considerado o valor anual do contrato na aplicação dos limites previstos nos §§ 1º e 2º deste artigo”.

PUBLICIDADE DO EDITAL E DO TERMO DO CONTRATO

Por fim, destacamos a obrigatoriedade de divulgação e a manutenção do inteiro teor do edital de licitação e dos seus anexos e do termo de contrato no Portal Nacional de Contratações Públicas e a publicação de extrato do edital no Diário Oficial da União, conforme determinam os art. 54, caput e §1º, e art. 94 da Lei nº 14.133, de 2021.

Citamos também que, após a homologação do processo licitatório, é obrigatória a disponibilização no Portal Nacional de Contratações Públicas (PNCP) dos documentos elaborados na fase preparatória que porventura não tenham integrado o edital e seus anexos, conforme determina o art. 54, §3º, da Lei nº 14.133, de 2021.



MUNICÍPIO DE RIO BONITO DO IGUAÇU
CNPJ/MF 95.587.770/0001-99

Página 7 de 8



Procuradoria Geral do Município de Rio Bonito do Iguaçu

LEI COMPLEMENTAR Nº 037/2013 DE 27 DE SETEMBRO DE 2013
Rua 7 de Setembro, 720 - Centro - Telefax (042) 3653-1122
CEP 85340-000 - Rio Bonito do Iguaçu - Paraná



CONCLUSÃO

Ex positis, e obedecidas às demais regras contidas esta Procuradoria opina pelo prosseguimento, não vendo objeções quanto ao prosseguimento do certame licitatório.

São os termos do parecer consultivo, salvo melhor juízo que submetemos à deliberação superior.

Rio Bonito do Iguaçu, 08 de abril de 2025.

Ricardo Corso
Procurador Municipal
OAB/PR 50287





DECRETO Nº 042/2025
DATA: 20/02/2025

SÚMULA: Dispõe sobre a nomeação de servidora de carreira para exercer a função de Agente de Contratação e Pregoeira junto ao Setor de Licitações do Município de Rio Bonito do Iguaçu - PR, e nomeia membros da Equipe de Apoio e Comissão de Contrato.

O PREFEITO MUNICIPAL DE RIO BONITO DO IGUAÇU - PR, NO USO DE SUAS COMPETÊNCIAS, QUE LHES CONFERE A LEI ORGÂNICA MUNICIPAL; E

CONSIDERANDO QUE A LEI Nº. 14.133/2021, QUE DISPÕE SOBRE A NOVA LEI DE LICITAÇÕES E CONTRATOS ADMINISTRATIVOS, ESTABELECEU QUE AS LICITAÇÕES COM FUNDAMENTO NESTA LEI DEVERÃO SER CONDUZIDAS POR AGENTE DE CONTRATAÇÃO, A SER DESIGNADO PELA AUTORIDADE COMPETENTE, ENTRE SERVIDORES EFETIVOS DO QUADRO DE PESSOAL DA ADMINISTRAÇÃO MUNICIPAL (ART.8º, DA LEI Nº. 14.133/2021); E

CONSIDERANDO, O DISPOSTO NO DECRETO Nº 201/2023 DE 17/11/2023, RESOLVE,

DECRETAR:

Art.1º. Fica nomeada para exercer as funções de Agente de Contratação e Pregoeira nos processos licitatórios instaurados com fundamento na Lei nº 14.133/2021, a Sra. MAIARA FERNANDA DA SILVA, servidora pública ocupante do cargo efetivo de Assistente Administrativo, inscrita no CPF sob o nº 117.627.299-38.

Art.2º. Ficam designados como membros da Equipe de Apoio do Agente de contratação os servidores:

I – EQUIPE DE APOIO:

a) GISELE GUILMAN, servidora pública ocupante do cargo de provimento efetivo de Assistente Administrativo, inscrita no CPF sob o nº 081.679.249-63;

b) ANDREIA DE FATIMA DEMENECH, servidora pública ocupante do cargo em comissão de Diretor de Divisão II, inscrito no CPF sob o nº 039.205.619-45;

c) RANGEL HENRIQUE KADES, servidor público ocupante do cargo efetivo de Oficial Administrativo, inscrito no CPF sob o nº 107.660.399-86.

II – COMISSÃO DE CONTRATAÇÃO:

a) ALTEMIR VALMOR JOHANN, servidor público ocupante do Cargo efetivo de Oficial Administrativo, inscrito no CPF sob o nº 672.859.109-53;

b) AMARILDO GOMES DE ALMEIDA, servidor público ocupante do cargo efetivo de Desenhista Projetista, inscrito no CPF sob o nº 839.783.139-87;

c) MARIA LUCI DO NASCIMENTO BURATO, servidora pública ocupante do cargo efetivo de Oficial Administrativo, inscrita no CPF sob o nº 054.896.739-31.

Art.3º. A Agente de Contratação designada, nos processos licitatórios instaurados com fundamento na Lei nº 14.133/2021, possui as atribuições estabelecidas nos termos do Decreto nº 202/2023 de 17/11/2023.

Art.4º. Este Decreto entra em vigor na data de sua assinatura, revogadas as disposições em contrário especialmente os Decretos nº 189/2024 de 01/08/2024 e 250/2024 de 12/11/2024.

Gabinete do Prefeito Municipal de Rio Bonito do Iguaçu-PR., em 20 de fevereiro de 2025.

SEZAR AUGUSTO BOVINO
Prefeito Municipal